

PROSPECTO
DA OFERTA PÚBLICA DE DISTRIBUIÇÃO PRIMÁRIA DA 5ª (QUINTA) EMISSÃO DE COTAS DO
SPARTA INFRA CDI
FUNDO DE INVESTIMENTO EM COTAS DE FUNDOS INCENTIVADOS
DE INVESTIMENTO EM INFRAESTRUTURA RENDA FIXA CRÉDITO PRIVADO

CNPJ nº 48.973.783/0001-16

Administradora



BTG PACTUAL SERVIÇOS FINANCEIROS S.A. DTVM

CNPJ nº 59.281.253/0001-23

Praia de Botafogo, nº 501, 5º andar (parte), Torre Corcovado, Botafogo, CEP 2250-040, Rio de Janeiro - RJ

Gestora



SPARTA ADMINISTRADORA DE RECURSOS LTDA.

CNPJ nº 72.745.714/0001-30

Rua Fidêncio Ramos, nº 213, Conjunto 61, Vila Olímpia, CEP 04551-010, São Paulo - SP

no montante de, inicialmente,

R \$ 800.000.074,90

(oitocentos milhões, setenta e quatro reais e noventa centavos)



CÓDIGO ISIN DAS COTAS DO FUNDO: BRCDICTF012

DATA DE REGISTRO DA OFERTA PÚBLICA NA CVM: 2 DE SETEMBRO DE 2024, SOB O Nº CVM/SRE/AUT/FIN/PRI/2024/010

Código de Negociação na B3 S.A. – Brasil, Bolsa, Balcão (“B3”): CDIII1

Classificação ANBIMA: Renda Fixa Duração Livre Crédito Livre

O SPARTA INFRA CDI FUNDO DE INVESTIMENTO EM COTAS DE FUNDOS INCENTIVADOS DE INVESTIMENTO EM INFRAESTRUTURA RENDA FIXA CRÉDITO PRIVADO, fundo de investimento constituído sob a forma de condomínio fechado, inscrito no Cadastro Nacional de Pessoa Jurídica (“CNPJ”) sob o nº 48.973.783/0001-16 (“Fundo”), representado por sua administradora BTG PACTUAL SERVIÇOS FINANCEIROS S.A. DTVM, instituição financeira com sede na cidade do Rio de Janeiro, Estado do Rio de Janeiro, na Praia de Botafogo, nº 501, 5º andar (parte), Torre Corcovado, Botafogo, CEP 2250-040, inscrita no CNPJ sob o nº 59.281.253/0001-23, devidamente autorizada pela Comissão de Valores Mobiliários (“CVM”) a administrar carteiras de valores mobiliários, conforme Ato Declaratório nº 8.095, de 20 de março de 2006 (“Administradora”), está realizando uma oferta pública de distribuição primária de, inicialmente, 7.611.799 (sete milhões, seiscentas e onze mil e setecentas e noventa e nove) cotas (“Cotas da Quinta Emissão”, “Novas Cotas”, ou simplesmente, “Cotas”, integrantes da Quinta Emissão de Cotas do Fundo (“Emissão”), todas nominativas e escriturais, em classe única, com preço unitário de emissão de R\$ 105,10 (cento e cinco reais e dez centavos) por Cota, sem considerar a Taxa de Distribuição Primária (conforme abaixo definido) (“Preço de Emissão” ou “Valor Unitário das Cotas”), perfazendo o montante de, inicialmente, R\$ 800.000.074,90 (oitocentos milhões, setenta e quatro reais e noventa centavos), sob o regime de melhores esforços de colocação para a totalidade das Cotas da Quinta Emissão, inclusive as Cotas do Lote Adicional (conforme abaixo definido), nos termos da Resolução da CVM nº 160, de 13 de julho de 2022, conforme alterada (“Resolução CVM 160”) e da Instrução da CVM nº 555, de 17 de dezembro de 2014, conforme alterada (“Instrução CVM nº 555” e “Oferta”, respectivamente), sendo certo que (i) o Preço de Emissão será calculado nos termos do Artigo 24 do Regulamento (conforme abaixo definido); e (ii) não serão consideradas para este cálculo as Cotas do Lote Adicional (conforme abaixo definido) e a Taxa de Distribuição Primária das Novas Cotas (“Montante Inicial da Oferta”). Será admitida a distribuição parcial das Cotas da Quinta Emissão, nos termos dos artigos 73 e 74 da Resolução CVM 160, sendo que a manutenção da Oferta está condicionada à subscrição de, no mínimo, 475.738 (quatrocentos e setenta e cinco mil e setecentos e trinta e oito) Cotas da Quinta Emissão que não forem efetivamente subscritas e integralizadas pela Administradora. Caso não seja colocada a Quantidade Mínima de Cotas, a Oferta será cancelada. Para mais informações acerca da distribuição parcial das Cotas da Quinta Emissão, veja a seção “Outras Características da Oferta”, sob o título “Distribuição Parcial”, na página 39 do presente Prospecto. O Fundo poderá, por meio da Gestora (conforme abaixo definido) e da Administradora, em comum acordo com os Coordenadores, optar por emitir um lote adicional de Cotas, aumentando em até 25% (vinte e cinco por cento) a quantidade das Cotas originalmente ofertadas, ou seja, em até 1.902.949 (um milhão, novecentos e duas mil, novecentos e quarenta e nove) Cotas (“Cotas do Lote Adicional”), nos termos e conforme os limites estabelecidos no artigo 50 da Resolução CVM 160. Observados os termos e condições estabelecidos no Regulamento, será devida pelos Investidores (inclusive os Cotistas e terceiroscessionários que exercem o Direito de Preferência) (conforme abaixo definido), quando da subscrição e integralização das Cotas da Quinta Emissão, adicionalmente, 1,95% (um inteiro e noventa e cinco décimos por cento) sobre o Preço de Emissão, correspondente ao valor de R\$ 2,05 (dois reais e cinco centavos) por Cota da Quinta Emissão (“Taxa de Distribuição Primária”). A Taxa de Distribuição Primária será utilizada exclusivamente para o pagamento de todos os custos da Oferta, sendo certo que (i) eventual saldo positivo da Taxa de Distribuição Primária será incorporado ao patrimônio do Fundo; e (ii) eventuais custos e despesas da Oferta não arcados pela Taxa de Distribuição Primária serão de responsabilidade da Gestora, arcados diretamente ou reembolsados por esta ao Fundo, conforme aplicável (“Preço de Subscrição”). Para fins de clareza, exceto pela Taxa de Distribuição Primária, não será cobrada dos Investidores outra taxa de ingresso.

O objetivo do Fundo é obter a valorização das Cotas por meio da subscrição ou da aquisição, no mercado primário ou secundário, (i) de cotas de emissão de fundos de investimento que se enquadram no artigo 3º, caput, da Lei nº 12.431, de 24 de junho de 2011, conforme alterada, que sejam administrados pela Administradora (“Lei nº 12.431” e “FI-Infra”), incluindo, mas não se limitando a, cotas do Sparta Infra CDI Master V Fundo Incentivado de Investimento em Infraestrutura Renda Fixa Crédito Privado, inscrito no CNPJ sob o nº 48.970.212/0001-28 (“FI-Infra Master V” e “Cotas do FI-Infra Master V”, respectivamente) e Sparta Infra CDI Master V Fundo Incentivado de Investimento em Infraestrutura Renda Fixa, inscrito no CNPJ sob o nº 57.110.842/0001-13 (“FI-Infra Master V” e “Cotas do FI-Infra Master V”, respectivamente); e (ii) de outros ativos financeiros, observado o disposto no Regulamento (conforme abaixo definido). Os FI-Infra podem ser ou não geridos pela Gestora.

A Oferta será conduzida pelas instituições participantes da Oferta (“Instituições Participantes da Oferta”) exclusivamente no Brasil, sob a coordenação (i) do ITAÚ BBA ASSESSORIA FINANCEIRA S.A., instituição integrante do sistema de distribuição de valores mobiliários, com sede na cidade de São Paulo, Estado de São Paulo, na Avenida Brigadeiro Faria Lima, nº 3.500, 2º andar, Ibirapuera, CEP 04538-132, inscrita no CNPJ sob o nº 04.845.753/0001-59 (“Coordenador Líder”); e (ii) da XP INVESTIMENTOS CORRETORA DE CÂMBIO, TÍTULOS E VALORES MOBILIÁRIOS S.A., instituição financeira integrante do sistema de distribuição de valores mobiliários, com sede na cidade do Rio de Janeiro, Estado do Rio de Janeiro, na Avenida Ataulfo de Paiva, nº 153, sala 201, inscrita no CNPJ sob o nº 02.332.886/0001-04, neste ato representada na forma de seu estatuto social (“XP” e, em conjunto com o Coordenador Líder, “Coordenadores”).

As Cotas da Quinta Emissão serão depositadas: (a) para distribuição no mercado primário, por meio do DDA – Sistema de Distribuição de Ativos, administrado pela B3; e (b) para negociação no mercado secundário, exclusivamente em ambiente de bolsa de valores administrado pela B3, no qual as Cotas serão liquidadas e custodiadas eletronicamente. Não serão realizados esforços de colocação das Cotas da Quinta Emissão em qualquer outro país que não o Brasil.

A Oferta é destinada a investidores em geral, acessados exclusivamente no Brasil, que busquem retorno de longo prazo, que se enquadram no público alvo do Fundo, conforme previsto no Regulamento, a saber, investidores em geral, pessoas físicas ou jurídicas, incluindo investidores não residentes que invistam no Brasil segundo as normas aplicáveis, que busquem rentabilidade compatível com a política de investimento, composição e diversificação da carteira do Fundo e que aceitem os riscos associados aos investimentos realizados pelo Fundo, em atendimento ao disposto nas instruções da CVM que regulam o mercado de ofertas de valores mobiliários, dentre elas a Resolução CVM 160 ou quaisquer outras que venham a substituí-la. Não obstante não serem realizados quaisquer esforços de colocação a investidores estrangeiros, poderão ser aceitas ordens de investidores não residentes que tenham, por sua própria iniciativa, procurado os Coordenadores e desde que assinem sua respectiva declaração de investidor profissional estrangeiro atestado, entre outros, não terem sido procurados pelos Coordenadores em nenhuma jurisdição e que o investimento nas Cotas da Quinta Emissão está em conformidade com as regras que lhes sejam aplicáveis, incluindo, sem limitação, aquelas de sua jurisdição e os mecanismos de investimento regulamentados pela Resolução nº 4.373, de 29 de setembro de 2014, do Conselho Monetário Nacional (“CMN”), pela Resolução CVM nº 13, de 18 de novembro de 2020 e pela Lei nº 4.131, de 3 de setembro de 1962. Em tal hipótese, as Cotas da Quinta Emissão serão obrigatoriamente subscritas e integralizadas no Brasil.

As Cotas da Quinta Emissão serão integralizadas na data de liquidação conforme indicada neste Prospecto (“Data de Liquidação”). O preço de subscrição das Cotas da Quinta Emissão corresponderá ao Preço de Emissão, acrescido da Taxa de Distribuição Primária, na Data de Liquidação.

A aplicação inicial mínima por Investidor será de 1 (uma) Cota da Quinta Emissão, equivalente ao Preço de Subscrição (“Aplicação Inicial Mínima”), sendo certo que não haverá valores máximos de aplicação nas Cotas da Quinta Emissão por Investidor.

A gestão da carteira do Fundo será realizada pela SPARTA ADMINISTRADORA DE RECURSOS LTDA., sociedade limitada com sede na cidade de São Paulo, Estado de São Paulo, na Rua Fidêncio Ramos, nº 213, Conjunto 61, Vila Olímpia, CEP 04551-010, inscrita no CNPJ sob o nº 72.745.714/0001-30, devidamente autorizada pela CVM a exercer a atividade de administração de carteira de títulos e valores mobiliários, por meio do Ato Declaratório CVM nº 8.072, de 14 de dezembro de 2004 (“Gestora”).

A constituição do Fundo foi aprovada por meio do “Instrumento Particular de Constituição do Sparta Infra CDI Fundo de Investimento em Cotas de Fundos Incentivados de Investimento em Infraestrutura Renda Fixa Crédito Privado”, firmado pelo Administrador em 23 de dezembro de 2022, conforme alterado pelo “Instrumento Particular de Alteração do Sparta Infra CDI Fundo de Investimento em Cotas de Fundos Incentivados de Investimento em Infraestrutura Renda Fixa Crédito Privado”, celebrado em 26 de janeiro de 2023. Em 14 de abril de 2023, a Administradora aprovou o inteiro teor da versão vigente do Regulamento do Fundo (“Regulamento”), por meio de consulta formal aos Cotistas datada de 13 de abril de 2023, tendo sido a Emissão e a Oferta aprovadas no ato do administrador de 2 de setembro de 2024. O Fundo é regido pelas disposições do Regulamento, pela Instrução CVM nº 555, pelo artigo 3º, §1º, da Lei nº 12.431 e pelas demais disposições legais e regulamentares aplicáveis.

O investimento no Fundo apresenta riscos para o investidor. Ainda que a Administradora e a Gestora mantenham sistemas de gerenciamento de riscos, não há garantia de completa eliminação da possibilidade de perdas para o Fundo e para o investidor. O Fundo não conta com garantias dos Coordenadores, da Administradora, da Gestora, do custodiante, de qualquer mecanismo de seguro ou, ainda, do Fundo Garantidor de Créditos – FGC.

As Cotas não são raras com classificação de risco conferida por agência classificadora de risco em funcionamento no país. A rentabilidade obtida no passado não representa garantia de rentabilidade futura.

O Fundo apresenta riscos de liquidez associados às características dos seus ativos. O Fundo é constituído sob a forma de condomínio fechado, de modo que as Cotas somente serão resgatadas em caso de liquidação do Fundo.

As informações contidas neste Prospecto estão em conformância com o Regulamento, mas não o substituem. É recomendada a leitura cuidadosa tanto deste Prospecto quanto do Regulamento, com especial atenção às cláusulas relativas ao objetivo do Fundo, à sua política de investimento e aos fatores de risco a que o Fundo está exposto.

A CVM não realizou análise prévia do conteúdo do Prospecto nem dos documentos da Oferta. O registro de funcionamento do Fundo foi concedido em 23 de dezembro de 2022.

A Oferta foi registrada automaticamente perante a CVM em 2 de setembro de 2024 sob o nº CVM/SRE/AUT/FIN/PRI/2024/010.

Quisquer outras informações ou esclarecimentos sobre o Fundo, a Oferta e este Prospecto poderão ser obtidos junto à Administradora, aos Coordenadores, às demais Instituições Participantes da Oferta, à B3 e à CVM.

As informações contidas neste Prospecto não foram analisadas pela CVM. Existem restrições que se aplicam à transferência das cotas, conforme descritas no item 7.1 deste Prospecto.

É FUNDADA A SUBSCRIÇÃO DE NOVAS COTAS POR CLUBES DE INVESTIMENTO, NOS TERMOS DOS ARTIGOS 2º E 28 DA RESOLUÇÃO CVM Nº 11 DE 18 DE NOVEMBRO DE 2020 (“RESOLUÇÃO CVM 11”). O COTISTA PODE SER CHAMADO A COBRIR UM EVENTUAL PATRIMÔNIO LÍQUIDO NEGATIVO DO FUNDO. OS INVESTIDORES DEVEM LER A SEÇÃO “FATORES DE RISCO” DESTA PROSPECTO, NAS PÁGINAS 19 A 30.

O REGISTRO DA PRESENTE OFERTA NÃO IMPLICA, POR PARTE DA CVM, GARANTIA DE VERACIDADE DAS INFORMAÇÕES PRESTADAS OU JULGAMENTO SOBRE A QUALIDADE DO EMISSOR, BEM COMO SOBRE AS COTAS A SEREM DISTRIBUÍDAS.

Este Prospecto estará disponível nas páginas da rede mundial de computadores da Administradora, da Gestora, dos Coordenadores, da CVM e do FUNDOS.NET, administrado pela B3.

COORDENADORES



Coordenador Líder



ASSESSORES JURÍDICOS DA OFERTA



ADVOGADOS



Monteiro, Rusu, Carneiro e Barchi Advogados

A data deste Prospecto é 2 de setembro de 2024

(Esta página foi intencionalmente deixada em branco)

ÍNDICE

DEFINIÇÕES	1
2. PRINCIPAIS CARACTERÍSTICAS DA OFERTA.....	11
2.1. Breve descrição da Oferta	11
2.2. Apresentação da classe ou subclasse de cotas, conforme o caso, com as informações que a Administradora deseja destacar em relação àquelas contidas no Regulamento	13
2.3. Identificação do público-alvo.....	13
2.4. Indicação sobre a admissão à negociação em mercados organizados	15
2.5. Valor nominal unitário de cada Cota e custo unitário de distribuição.....	15
2.6. Valor total da Oferta e valor mínimo da oferta	15
2.7. Quantidade de Cotas a serem ofertadas de cada classe e subclasse, se for o caso.....	16
3. DESTINAÇÃO DE RECURSOS.....	17
3.1. Exposição clara e objetiva do destino dos recursos provenientes da emissão cotejando à luz de sua política de investimento, descrevendo-a sumariamente.....	17
3.2. Indicar a eventual possibilidade de destinação dos recursos a quaisquer ativos em relação às quais possa haver conflito de interesse, informando as aprovações necessárias existentes e/ou a serem obtidas, incluindo nesse caso nos fatores de risco, explicação objetiva sobre a falta de transparência na formação dos preços destas operações.....	18
3.3. No caso de apenas parte dos recursos almejados com a oferta vir a ser obtida por meio da distribuição, informar quais objetivos serão prioritários.....	18
4. FATORES DE RISCO	19
4.1. Em ordem decrescente de relevância, os principais fatores de risco associados à oferta e ao emissor.	19
5. CRONOGRAMA.....	31
5.1. Cronograma das etapas da oferta, destacando, no mínimo:	31
6. INFORMAÇÕES SOBRE AS COTAS NEGOCIADAS	33
6.1. Cotação em bolsa de valores ou mercado de balcão dos valores mobiliários a serem distribuídos, inclusive no exterior, identificando: (i) cotação mínima, média e máxima de cada ano, nos últimos 5 (cinco) anos; cotação mínima, média e máxima de cada trimestre, nos últimos 2 (dois) anos; e cotação mínima, média e máxima de cada mês, nos últimos 6 (seis) meses.	33
6.2. Informações sobre a existência de direito de preferência na subscrição de novas cotas	34
6.3. Indicação da diluição econômica imediata dos cotistas que não subscreverem as cotas ofertadas, calculada pela divisão da quantidade de novas cotas a serem emitidas pela soma dessa quantidade com a quantidade inicial de cotas antes da emissão em questão multiplicando o quociente obtido por 100 (cem).	34
6.4. Justificativa do preço de emissão das cotas, bem como do critério adotado para sua fixação.....	34
7. RESTRIÇÕES A DIREITOS DE INVESTIDORES NO CONTEXTO DA OFERTA	37
7.1. Descrição de eventuais restrições à transferência das cotas	37
7.2. Declaração em destaque da inadequação do investimento, caso aplicável, especificando os tipos de investidores para os quais o investimento é considerado inadequado	37
7.3. Esclarecimento sobre os procedimentos previstos nos arts. 70 e 71 da Resolução a respeito da eventual modificação da oferta, notadamente quanto aos efeitos do silêncio do investidor	37
8. OUTRAS CARACTERÍSTICAS DA OFERTA	39
8.1. Eventuais condições a que a oferta pública esteja submetida	39
8.2. Eventual destinação da oferta pública ou partes da oferta pública a investidores específicos e a descrição destes investidores	39
8.3. Autorizações necessárias à emissão ou à distribuição das cotas, indicando a reunião em que foi aprovada a operação	42
8.4. Regime de distribuição	42
8.5. Dinâmica de coleta de intenções de investimento e determinação do preço ou taxa.....	42
8.6. Admissão à negociação em mercado organizado.....	42
8.7. Formador de mercado	42
8.8. Contrato de estabilização	42
8.9. Requisitos ou exigências mínimas de investimento, caso existam.....	42

9. VIABILIDADE ECONÔMICO-FINANCEIRA	43
9.1. Estudo de viabilidade técnica, comercial, econômica e financeira do empreendimento imobiliário que contemple, no mínimo, retorno do investimento, expondo clara e objetivamente cada uma das premissas adotadas para a sua elaboração.	43
10. RELACIONAMENTO E CONFLITO DE INTERESSES	45
10.1. Descrição individual das operações que suscitem conflitos de interesse, ainda que potenciais, para o gestor ou administrador do fundo, nos termos da regulamentação aplicável ao tipo de fundo objeto de oferta.	45
11. CONTRATO DE DISTRIBUIÇÃO	47
11.1. Condições do contrato de distribuição no que concerne à distribuição dos valores mobiliários junto ao público investidor em geral e eventual garantia de subscrição prestada pelos coordenadores e demais consorciados, especificando a participação relativa de cada um, se for o caso, além de outras cláusulas consideradas de relevância para o investidor, indicando o local onde a cópia do contrato está disponível para consulta ou reprodução	47
11.2. Demonstrativo do custo da distribuição, discriminando:	51
12. INFORMAÇÕES RELATIVAS AO DESTINATÁRIO DOS RECURSOS	53
12.1. Quando os recursos forem preponderantemente destinados ao investimento em emissor que não possua registro junto à CVM: a) denominação social, CNPJ, sede, página eletrônica e objeto social; e b) informações descritas nos itens 1.1, 1.2, 1.11, 1.14, 6.1, 7.1, 8.2, 11.2, 12.1 e 12.3 do formulário de referência.	53
13. DOCUMENTOS OU INFORMAÇÕES INCORPORADOS AO PROSPECTO POR REFERÊNCIA OU COMO ANEXOS	55
13.1. Regulamento do fundo, contendo corpo principal e anexo da classe de cotas, se for o caso	55
13.2. Demonstrações financeiras da classe de cotas, relativas aos 3 (três) últimos exercícios encerrados, com os respectivos pareceres dos auditores independentes e eventos subsequentes, exceto quando o emissor não as possua por não ter iniciado suas atividades previamente ao referido período	55
14. IDENTIFICAÇÃO DAS PESSOAS ENVOLVIDAS	57
14.1. Denominação social, endereço comercial, endereço eletrônico e telefones de contato da Administradora e da Gestora;	57
14.2. Nome, endereço comercial e telefones dos assessores (financeiros, jurídicos etc.) envolvidos na Oferta e responsáveis por fatos ou documentos citados neste Prospecto; e	57
14.3. Nome, endereço comercial e telefones dos auditores responsáveis por auditar as demonstrações financeiras dos 3 (três) últimos exercícios sociais;	57
14.4. Declaração de que quaisquer outras informações ou esclarecimentos sobre a classe de cotas e a distribuição em questão podem ser obtidos junto aos coordenadores e demais instituições consorciadas e na CVM	58
14.5. Declaração de que o registro de emissor se encontra atualizado	58
14.6. Declaração nos termos do artigo 24 da Resolução CVM 160, atestando a veracidade das informações contidas no prospecto	58
15. OUTROS DOCUMENTOS E INFORMAÇÕES QUE A CVM JULGAR NECESSÁRIOS	59

ANEXOS

ANEXO I	Ato da Administradora de Aprovação da Oferta	71
ANEXO II	Regulamento	85
ANEXO III	Estudo de Viabilidade	137
ANEXO IV	Declaração da Administradora	149
ANEXO V	Declaração da Gestora	153

DEFINIÇÕES

Exceto se expressamente indicado neste “*Prospecto da Oferta de Distribuição Pública Primária da 5ª (Quinta) Emissão de Cotas do Sparta Infra CDI Fundo de Investimento em Cotas de Fundos Incentivados de Investimento em Infraestrutura Renda Fixa Crédito Privado*”, sem prejuízo daquelas que forem estabelecidas ao longo do documento, palavras e expressões em maiúsculas, não definidas neste Prospecto, terão o significado previsto no Regulamento do Fundo.

“Administradora”	BTG PACTUAL SERVIÇOS FINANCEIROS S.A. DTVM , instituição financeira com sede na cidade do Rio de Janeiro, Estado do Rio de Janeiro, na Praia de Botafogo, nº 501, 5º andar (parte), Torre Corcovado, CEP 22250-040, devidamente autorizada pela CVM para o exercício profissional de administração de carteiras de valores mobiliários, na categoria de administrador fiduciário, nos termos do Ato Declaratório CVM nº 8.695, de 20 de março de 2006, inscrita no CNPJ sob o nº 59.281.253/0001-23, ou seu sucessor a qualquer título.
“Alocação Mínima”	Após 180 (cento e oitenta) dias contados da data de liquidação da Primeira Emissão, no mínimo, 67% (sessenta e sete por cento) do patrimônio líquido do Fundo deve ser aplicado em Cotas de FI-Infra e após 2 (dois) anos contados da data de liquidação da Primeira Emissão, no mínimo, 95% (noventa e cinco por cento) do patrimônio líquido do Fundo deve estar aplicado em Cotas de FI-Infra.
“Amortização Extraordinária”	Amortização extraordinária compulsória das Cotas, sem a incidência de qualquer prêmio ou penalidade, caso, a qualquer tempo, haja o desenquadramento da Alocação Mínima e desde que mediante solicitação da Gestora.
“ANBIMA”	Associação Brasileira das Entidades dos Mercados Financeiro e de Capitais – ANBIMA.
“Anúncio de Encerramento”	O anúncio de encerramento da Oferta, elaborado nos termos do artigo 76 da Resolução CVM 160, a ser divulgado na página da rede mundial de computadores: (a) da Administradora; (b) das Instituições Participantes da Oferta; (c) da B3; (d) da CVM; e (e) do Fundos.Net, administrado pela B3.
“Anúncio de Início”	O anúncio de início da Oferta, elaborado nos termos do artigo §3º do art. 59 da Resolução CVM 160, divulgado na página da rede mundial de computadores: (a) da Administradora; (b) das Instituições Participantes da Oferta; (c) da B3; (d) da CVM; e (e) do Fundos.NET, administrado pela B3.
“Assembleia Geral de Cotistas”	A assembleia geral de Cotistas do Fundo, a ser realizada de acordo com os procedimentos descritos no Regulamento.
“Ativos Incentivados”	Em conjunto, (a) as Debêntures Incentivadas; e (b) outros ativos emitidos, de acordo com o Artigo 2º da Lei nº 12.431, para a captação de recursos com vistas a implementar projetos de investimento na área de infraestrutura ou de produção econômica intensiva em pesquisa, desenvolvimento e inovação, considerados como prioritários na forma regulamentada pelo Poder Executivo Federal.
“Auditor Independente”	ERNST & YOUNG AUDITORES INDEPENDENTES S/S sociedade com sede na cidade de São Paulo, Estado de São Paulo, na Avenida Presidente Juscelino Kubitschek, nº 1.909, 8º andar, conjunto 81, Torre Norte, CEP 04543-907, inscrita no CNPJ sob o nº 61.366.936/0001-25.
“B3”	B3 S.A. – Brasil, Bolsa, Balcão.
“BACEN”	Banco Central do Brasil.
“Código ANBIMA de Administração e Gestão de Recursos de Terceiros”	Código ANBIMA de Administração e Gestão de Recursos de Terceiros.

“CMN”	Conselho Monetário Nacional.
“Comunicado de Encerramento do Período de Exercício do Direito de Preferência”	O comunicado a ser divulgado por meio da página da rede mundial de computadores: (i) da Administradora; (ii) dos Coordenadores; (iii) da B3; e (iv) da CVM, no Dia Útil imediatamente subsequente à Data de Liquidação do Direito de Preferência, informando o montante de Cotas da Quinta Emissão subscritas e integralizadas durante o prazo para exercício do Direito de Preferência.
“Contrato de Distribuição”	“ <i>Contrato de Estruturação, Coordenação e Distribuição Pública, Sob Regime de Melhores Esforços, das Cotas da 5ª (Quinta) Emissão do Sparta Infra CDI Fundo de Investimento em Cotas de Fundos Incentivados de Investimento em Infraestrutura Renda Fixa Crédito Privado</i> ”, celebrado entre o Fundo, representado pela Administradora, a Administradora, o Coordenador Líder, a XP e a Gestora.
“Contrato de Gestão”	O “ <i>1º Termo aditivo ao Contrato de Gestão de Carteiras de Fundos de Investimentos nos Termos da Instrução CVM 555/2014</i> ”, celebrado em 11 de abril de 2023 entre o Fundo, representado pela Administradora, e a Gestora.
“Coordenador”	XP INVESTIMENTOS CORRETORA DE CâMBIO, TÍTULOS E VALORES MOBILIÁRIOS S.A. , instituição financeira integrante do sistema de distribuição de valores mobiliários, com sede na cidade do Rio de Janeiro, estado do Rio de Janeiro, na Avenida Ataulfo de Paiva, nº 153, sala 201, inscrita no CNPJ sob o nº 02.332.886/0001-04.
“Coordenador Líder”	ITAÚ BBA ASSESSORIA FINANCEIRA S.A. , instituição integrante do sistema de distribuição de valores mobiliários, com sede na cidade de São Paulo, estado de São Paulo, na Avenida Brigadeiro Faria Lima, nº 3.500, 2º andar, Itaim Bibi, CEP 04.538-132, inscrita no CNPJ sob o nº 04.845.753/0001-59.
“Cotas”	Cotas emitidas pelo Fundo, sob a forma nominativa e escritural, de classe única, que correspondem a frações ideais de seu patrimônio.
“Cotas da Quinta Emissão”	Cotas emitidas pelo Fundo no âmbito da presente 5ª (Quinta) Emissão.
“Cotas de FI-Infra”	Cotas de emissão dos FI-Infra.
“Cotas do FI-Infra Master V”	Cotas de emissão do FI-Infra Master V.
“Cotas do Lote Adicional”	Lote adicional de Cotas, aumentando em até 25% (vinte e cinco por cento) a quantidade de Cotas da Quinta Emissão originalmente ofertadas, ou seja, em até 1.902.949 (um milhão, novecentos e duas mil e novecentos e quarenta e nove) Cotas, por meio do exercício da Opção de Lote Adicional.
“Cotistas”	Os atuais cotistas do Fundo e os investidores que venham a adquirir as Cotas da Quinta Emissão do Fundo.
“Critérios de Restituição de Valores”	Critério para a restituição de valores aos Investidores nas hipóteses previstas no Contrato de Distribuição e neste Prospecto, desde que já tenha ocorrido a integralização das Cotas por parte dos Investidores, de modo que os valores depositados serão devolvidos aos respectivos Investidores, acrescidos de eventuais rendimentos líquidos auferidos pelas aplicações do Fundo, com dedução, se for o caso, dos valores relativos aos tributos incidentes, se a alíquota for superior a zero. Nos termos do Artigo 24 da Instrução CVM 555, até a divulgação do Anúncio de Encerramento, os recursos do Fundo serão mantidos em títulos públicos federais, operações compromissadas com lastro em títulos públicos federais ou em cotas de fundos de investimento classificados nos termos dos Artigos 111 ou 113 da Instrução CVM 555.

“Custodiante”	Significa o BANCO BTG PACTUAL S.A. , instituição financeira com sede na cidade do Rio de Janeiro, estado do Rio de Janeiro, na Praia de Botafogo, nº 501, CEP 22250-040, inscrita no CNPJ sob o nº 30.306.294/0001-45, devidamente autorizada a prestar os serviços de custódia de valores mobiliários.
“CVM”	A Comissão de Valores Mobiliários.
“Data de Emissão”	Significa para todos os fins e efeitos legais, a data de emissão das Cotas da Quinta Emissão, que será a Data de Liquidação do Direito de Preferência.
“Data de Início do Período de Exercício do Direito de Preferência”	10 de setembro de 2024.
“Data de Liquidação”	3 de outubro de 2024, conforme prevista na seção “Cronograma”, deste Prospecto, em que as Cotas deverão ser integralizadas pelos Investidores que manifestarem a sua adesão à Oferta até 1 (um) Dia Útil antes da data de realização do Procedimento de Alocação.
“Data de Liquidação do Direito de Preferência”	13 de setembro de 2024.
“DDA”	O Sistema de Distribuição Primária de Ativos, administrado pela B3.
“Debêntures Incentivadas”	Debêntures emitidas, nos termos do artigo 2º da Lei nº 12.431: (a) por concessionária, permissionária, autorizatória ou arrendatária; (b) por sociedade de propósito específico constituída sob a forma de sociedade por ações; ou (c) pelo controlador de qualquer das sociedades referidas nos itens (a) e (b) acima, em qualquer hipótese, desde que constituído sob a forma de sociedade por ações.
“Deliberação da Oferta”	A deliberação da Administradora, datada de 2 de setembro de 2024, que aprovou a Emissão e a Oferta.
“Despesas”	Custos de Oferta, incluindo, além da remuneração dos Coordenadores e sem limitação, (a) despesas com impressões e publicações, conforme o caso; (b) despesas com registro dos documentos relativos à Oferta nos cartórios competentes, conforme o caso; (c) custos e despesas gerais dos assessores jurídicos; (d) taxa de registro da Oferta na CVM; (e) taxas para admissão das Cotas à negociação na B3; (f) despesas com <i>roadshow</i> , reuniões e demais comunicações com potenciais Investidores, necessárias para a implementação da Oferta; e (g) demais despesas necessárias à estruturação do Fundo e à realização da Oferta, nos termos do Contrato de Distribuição.
“Dia(s) Útil(eis)”	Entende-se por dia útil qualquer dia exceto: (i) sábados, domingos ou feriados nacionais e (ii) aqueles sem expediente na B3.
“Direito de Preferência”	Nos termos do Artigo 24, parágrafo primeiro do Regulamento, os atuais Cotistas possuem o direito de preferência na subscrição de quaisquer novas Cotas emitidas, na proporção das Cotas então detidas por cada Cotista. Será concedido aos Cotistas, detentores de Cotas de emissão do Fundo e em dia com suas obrigações perante o Fundo, o direito de preferência na subscrição de Cotas da Quinta Emissão do Fundo no 3º (terceiro) Dia Útil subsequente à data da publicação do Anúncio de Início, observado o Fator de Proporção para Subscrição de Cotas.
“Distribuição de Rendimentos”	Distribuição dos Rendimentos, conforme o disposto no Capítulo VII do Regulamento e na seção “Outros Documentos e Informações que a CVM julgar necessários”, sob o título “Distribuição de rendimentos, da Amortização Extraordinária e do resgate das Cotas”, na página 63 do presente Prospecto. A Gestora poderá a qualquer momento durante o prazo de duração do fundo deliberar pela amortização das Cotas do Fundo para os fins de Distribuição dos Rendimentos.

“Distribuição Parcial”	A distribuição parcial das Cotas da Quinta Emissão, admitida nos termos dos artigos 73 e 74 da Resolução CVM 160 sendo que a Oferta em nada será afetada caso não haja a subscrição e integralização da totalidade das Cotas da Quinta Emissão colocadas no âmbito da Oferta, uma vez subscritas Cotas da Quinta Emissão correspondentes ao Montante Mínimo da Oferta.
“Emissão”	A presente 5ª (quinta) emissão de Cotas do Fundo.
“Estudo de Viabilidade”	Estudo de viabilidade elaborado pela Gestora, conforme Anexo III ao presente Prospecto.
“Fator de Proporção para Subscrição de Cotas”	O fator de proporção para subscrição de Cotas da Quinta Emissão durante o Período de Exercício do Direito de Preferência, equivalente a 1,96574802793, apurado pela Administradora com base no Preço de Emissão, a ser aplicado sobre o número de Cotas da Quinta Emissão integralizadas e detidas por cada Cotista no 3º (terceiro) Dia Útil após a data de divulgação do Anúncio de Início, observado que eventuais arredondamentos serão realizados pela exclusão da fração, mantendo-se o número inteiro (arredondamento para baixo).
“FI-Infra”	Fundos de investimento listados que se enquadrem no artigo 3º, <i>caput</i> , da Lei nº 12.431, que sejam administrados pela Administradora, incluindo, mas não se limitando, o FI-Infra Master I.
“FI-Infra Master V”	O Sparta Infra CDI Master V Fundo Incentivado de Investimento em Infraestrutura Renda Fixa, inscrito no CNPJ sob o nº 57.110.842/0001-13.
“Fundo”	SPARTA INFRA CDI FUNDO DE INVESTIMENTO EM COTAS DE FUNDOS INCENTIVADOS DE INVESTIMENTO EM INFRAESTRUTURA RENDA FIXA CRÉDITO PRIVADO , inscrito no CNPJ sob o nº 48.973.783/0001-16.
“Gestora”	SPARTA ADMINISTRADORA DE RECURSOS LTDA. , sociedade com sede na Cidade de São Paulo, Estado de São Paulo, localizada na Rua Fidêncio Ramos, nº 213, Conj. 61, Vila Olímpia, CEP 04551-010, Brasil, inscrita no CNPJ sob o nº 72.745.714/0001-30, devidamente autorizada pela CVM para o exercício profissional de administração de carteiras de valores mobiliários, na categoria de gestor de recursos, nos termos do Ato Declaratório CVM nº 8.072, de 14 de dezembro de 2004.
“Grupo Econômico”	Com relação a uma pessoa, seus controladores (inclusive pertencentes ao grupo de controle) e sociedades, direta ou indiretamente, controladas, coligadas ou sob controle comum da referida pessoa.
“Instituições Participantes da Oferta”	Em conjunto, os Coordenadores e os Participantes Especiais.
“Instrução CVM 555”	Instrução CVM nº 555, de 17 de dezembro de 2014, conforme alterada.
“Investidores”	São os investidores acessados exclusivamente no Brasil, que busquem retorno de longo prazo, que se enquadrem no público alvo do Fundo, conforme previsto no Regulamento, a saber, investidores em geral, pessoas físicas ou jurídicas, incluindo investidores não residentes que invistam no Brasil segundo as normas aplicáveis, que busquem rentabilidade compatível com a política de investimento, composição e diversificação da carteira do Fundo e que aceitem os riscos associados aos investimentos realizados pelo Fundo, em atendimento ao disposto nas instruções da CVM que regulam o mercado de ofertas de valores mobiliários, dentre elas a Resolução CVM 160 e/ou quaisquer outras que venham a substituí-la, quando mencionados conjuntamente, no âmbito da Oferta. Não será admitida a aquisição de Novas Cotas por clubes de investimento, nos termos dos artigos 27 e 28 da Resolução CVM nº 11.

“Investimentos Temporários”	Nos termos do artigo 24, da Instrução CVM 555, os recursos recebidos na integralização das Cotas, durante o processo de distribuição, incluindo em razão do exercício do Direito de Preferência, deverão ser depositados em instituição bancária autorizada a receber depósitos, em nome do Fundo, e aplicadas em títulos públicos federais, operações compromissadas com lastro em títulos públicos federais ou em cotas de fundos de investimento classificados como “renda fixa curto prazo” ou “renda fixa simples”.
“IOF/Câmbio”	Imposto sobre Operações de Crédito, Câmbio e Seguro, ou relativas a Títulos ou Valores Mobiliários, que incide sobre operações relativas a câmbio.
“IOF/Títulos”	Imposto sobre Operações relativas a Títulos ou Valores Mobiliários.
“IR”	Imposto de Renda.
“IRPJ”	Imposto sobre a Renda da Pessoa Jurídica.
“IRRF”	Imposto de Renda Retido na Fonte.
“Jurisdição de Tributação Favorecida”	País ou dependência: (i) que não tribute a renda; (ii) ou que a tribute à alíquota máxima inferior a 20% (vinte por cento).
“Justa Causa”	Ocorrência de qualquer dos seguintes eventos em relação à Gestora: (i) descumprimento pela Gestora de suas obrigações, deveres ou atribuições especificadas nas normas vigentes, no Regulamento ou no Contrato de Gestão ou, enquanto a Gestora prestar os serviços de gestão dos FI-Infra, nos respectivos regulamentos ou nos respectivos contratos de gestão, conforme reconhecido em decisão judicial contra a qual não caiba mais recurso com efeito suspensivo, exceto nos casos em que, cumulativamente, (a) a Gestora tenha apresentado, à Administradora, plano para sanar tal descumprimento no prazo máximo de 10 (dez) Dias Úteis a contar da data do recebimento pela Gestora de notificação a respeito enviada pela Administradora; e (b) tal descumprimento tenha sido sanado pela Gestora no prazo máximo de 20 (vinte) Dias Úteis a contar da data do recebimento sanado pela Gestora de notificação a respeito enviada pela Administradora; (ii) caso a Gestora ou qualquer de seus sócios ou administradores pratique atividades ilícitas no mercado financeiro ou de capitais, crimes contra o Sistema Financeiro Nacional ou atos de corrupção, conforme reconhecido em decisão judicial contra a qual não caiba mais recurso com efeito suspensivo ou em decisão administrativa final; (iii) suspensão ou cancelamento da autorização da Gestora para o exercício profissional de administração de carteiras de valores mobiliários, na categoria de gestor de recursos, de que trata a Resolução CVM nº 21, de 25 de fevereiro de 2021; (iv) extinção, liquidação, dissolução, insolvência, pedido de autofalência, pedido de falência não elidido no prazo legal ou decretação de falência da Gestora; ou (v) pedido de recuperação judicial pela Gestora, independentemente de deferimento pelo juízo competente, ou submissão a qualquer credor ou classe de credores de pedido de negociação de plano de recuperação extrajudicial, formulado pela Gestora, independentemente de ter sido requerida homologação judicial do referido plano.
“Lei nº 4.131”	Lei nº 4.131, de 3 de setembro de 1962, conforme alterada.
“Lei nº 12.431”	Lei nº 12.431, de 24 de junho de 2011, conforme alterada.
“Mês-Calendário”	Cada mês do calendário civil.
“Montante Inicial da Oferta”	O montante inicial de R\$ 800.000.074,90 (oitocentos milhões, setenta e quatro reais e noventa centavos), correspondente a, inicialmente, 7.611.799 (sete milhões, seiscentas e onze mil e setecentas e noventa e nove) Cotas da Quinta Emissão, sem considerar as Cotas do Lote Adicional e a Taxa de Distribuição Primária.

“Montante Mínimo da Oferta”	O volume mínimo da Oferta, que será de R\$ 50.000.063,80 (cinquenta milhões, sessenta e três reais e oitenta centavos), correspondente a 475.738 (quatrocentos e setenta e cinco mil e setecentas e trinta e oito) Cotas da Quinta Emissão.
“Oferta”	Distribuição pública das Cotas, sob o regime de melhores esforços de colocação, nos termos da Resolução CVM 160.
“Opção de Lote Adicional”	Opção de emissão das Cotas do Lote Adicional pelo Fundo, por meio da Administradora e da Gestora, em comum acordo com os Coordenadores, nos termos e conforme os limites estabelecidos no artigo 50 da Resolução CVM 160.
“Participantes Especiais”	Instituições intermediárias estratégicas autorizadas a operar no mercado de capitais brasileiro, credenciadas junto à B3, convidadas a participar da Oferta pelos Coordenadores mediante apresentação de Termo de Adesão ao Contrato de Distribuição, a ser disponibilizado diretamente pelos Coordenadores, exclusivamente para efetuar os esforços de colocação das Cotas da Quinta Emissão junto aos Investidores, as quais deverão aceitar os termos e condições do Termo de Adesão ao Contrato de Distribuição.
“Pedido de Subscrição”	Pedido de subscrição firmado pelos Investidores, inclusive aqueles que sejam considerados Pessoas Vinculadas, em caráter irrevogável e irretroatável, exceto nas circunstâncias ali previstas, referente à intenção de subscrição das Cotas da Quinta Emissão no âmbito da Oferta.
“Período de Distribuição”	Período entre a data de divulgação do Anúncio de Início e (a) o término do prazo de 180 (cento e oitenta) dias contar da data de divulgação do Anúncio de Início; ou (b) a data de divulgação do Anúncio de Encerramento, o que ocorrer primeiro.
“Período de Exercício do Direito de Preferência”	O período compreendido entre os dias 10 de setembro de 2024 (inclusive) e (i) 12 de setembro de 2024 (inclusive) para o exercício do Direito de Preferência na B3, e (ii) 13 de setembro de 2024 (inclusive) para o exercício do Direito de Preferência no Escriturador, em que os atuais Cotistas poderão exercer seu Direito de Preferência, conforme previsto na Seção “Principais Características da Oferta”, na página 11 deste Prospecto.
“Período de Subscrição”	Para fins do recebimento dos Pedidos de Subscrição, o período compreendido entre os dias 16 de setembro de 2024 (inclusive) e 27 de setembro de 2024 (inclusive), conforme indicado na Seção “Cronograma”, na página 31 deste Prospecto.
“Pessoas Vinculadas”	Significam as pessoas que sejam (a) controladores, diretos ou indiretos, ou administradores do Administrador, do Gestor, do Custodiante da Administradora, da Gestora, do custodiante e do escriturador ou outras pessoas vinculadas à Oferta, bem como seus cônjuges ou companheiros, seus ascendentes, descendentes e colaterais até o 2º (segundo) grau; (b) controladores, diretos ou indiretos, ou administradores das Instituições Participantes da Oferta; (c) funcionários, operadores e demais prepostos do Administrador, do Gestor da Administradora, da Gestora ou de Instituições Participantes da Oferta diretamente envolvidos na estruturação da Oferta; (d) assessores de investimento que prestem serviços às Instituições Participantes da Oferta; (e) demais profissionais que mantenham, com as Instituições Participantes da Oferta contrato de prestação de serviços diretamente relacionados à atividade de intermediação ou de suporte operacional no âmbito da Oferta; (f) sociedades controladas, direta ou indiretamente, por pessoas vinculadas ao Administrador, ao Gestor à Administradora, à Gestora e a Instituições Participantes da Oferta, ou por pessoas a elas vinculadas, desde que diretamente envolvidas na Oferta; (g) cônjuge ou companheiro e filhos menores das pessoas mencionadas nas alíneas “b” a “g” acima; e (i) clubes e fundos de investimento cuja maioria das cotas pertença a pessoas vinculadas mencionadas acima, salvo se geridos discricionariamente por terceiros que não sejam Pessoas Vinculadas, nos termos da Resolução CVM 35nº 35, de 26 de maio de 2021, conforme alterada.

“Plano de Distribuição”	O plano de distribuição da Oferta descrito na Seção “Principais Características da Oferta”, na página 11 deste Prospecto.
“Preço de Emissão” ou “Valor Unitário das Cotas”	Valor equivalente a R\$ 105,10 (cento e cinco reais e dez centavos), que será o valor unitário de integralização das Cotas da Quinta Emissão, nos termos do inciso (i), parágrafo segundo do Artigo 24 do Regulamento, conforme apurado pela Administradora, observado que tal valor não inclui a Taxa de Distribuição Primária.
“Preço de Subscrição”	Valor equivalente a R\$ 107,15 (cento e sete reais e quinze centavos), que corresponde ao Preço de Emissão das Cotas da Quinta Emissão, acrescido da Taxa de Distribuição Primária.
“Primeira Emissão”	A primeira emissão de Cotas do Fundo foi aprovada por meio do “ <i>Instrumento Particular de Constituição do Sparta Infra CDI Fundo de Investimento em Cotas de Fundos Incentivados de Investimento em Infraestrutura Renda Fixa Crédito Privado</i> ”, datado de 23 de dezembro de 2022, e contou com a emissão de até 300.865 (trezentas mil, oitocentas e sessenta e cinco) Cotas, perfazendo o montante total de até R\$ 30.086.500,00 (trinta milhões, e oitenta e seis mil e quinhentos reais), distribuídas por meio de oferta pública realizada nos termos da Instrução CVM nº 476, de 16 de janeiro de 2009, conforme alterada. A distribuição pública das Cotas da primeira emissão do Fundo foi encerrada em 03 de março de 2023.
“Procedimento de Alocação”	<p>Procedimento de alocação no âmbito da Oferta, a ser conduzido pelos Coordenadores, para verificação, junto aos Investidores, inclusive Pessoas Vinculadas, da demanda pelas Cotas da Quinta Emissão, considerando os Pedidos de Subscrição, do atingimento da Quantidade Mínima de Cotas e, em caso de excesso de demanda, se haverá emissão, e em qual quantidade, das Cotas do Lote Adicional.</p> <p>Os Investidores que sejam Pessoas Vinculadas poderão participar do Procedimento de Alocação, sem qualquer limitação em relação ao valor total da Oferta, observado, no entanto, que caso seja verificado excesso de demanda superior a 1/3 (um terço) da quantidade de Cotas da Quinta Emissão inicialmente ofertada no âmbito da Oferta (sem considerar as eventuais Cotas do Lote Adicional), os Pedidos Subscrição e ordens de investimento das Pessoas Vinculadas serão cancelados, nos termos do parágrafo único do art. 56 da Resolução CVM 160.</p>
“Prospecto”	O presente “ <i>Prospecto da Oferta Pública de Distribuição Primária da 5ª (Quinta) Emissão de Cotas do Sparta Infra CDI Fundo de Investimento em Cotas de Fundos Incentivados de Investimento em Infraestrutura Renda Fixa Crédito Privado</i> ”.
“Público-Alvo da Oferta”	Investidores em geral, que busquem rentabilidade compatível com a política de investimento, composição e diversificação da carteira do Fundo e que aceitem os riscos associados aos investimentos realizados pelo Fundo, conforme previsto no Regulamento. No âmbito da Oferta não será admitida a aquisição de Cotas por clubes de investimento constituídos nos termos da Resolução CVM 11.
“Quantidade Inicial de Cotas”	Quantidade total de Cotas da Quinta Emissão de, inicialmente, 7.611.799 (sete milhões, seiscentas e onze mil e setecentas e noventa e nove) Cotas da Quinta Emissão, sem considerar as Cotas do Lote Adicional, correspondente a R\$ 800.000.074,90 (oitocentos milhões, setenta e quatro reais e noventa centavos), na Data de Liquidação, e observada a possibilidade de distribuição parcial, desde que colocada a Quantidade Mínima de Cotas.
“Quantidade Mínima de Cotas”	Quantidade mínima de Cotas da Quinta Emissão a ser subscrita para a manutenção da Oferta, de 475.738 (quatrocentas e setenta e cinco mil e setecentas e trinta e oito) Cotas da Quinta Emissão, correspondente a R\$ 50.000.063,80 (cinquenta milhões, sessenta e três reais e oitenta centavos).
“Quarta Emissão”	A quarta emissão de Cotas do Fundo foi aprovada por meio do “ <i>Ato do Administrador do Sparta CDI Infra Fundo de Investimento em Cotas de Fundos Incentivados de Investimento em Infraestrutura Renda Fixa Crédito Privado</i> ”, datado de 1º de fevereiro de 2024, e contou com a

	emissão de 2.380.725 (dois milhões, trezentas e oitenta mil, setecentas e vinte e cinco) novas Cotas, perfazendo o montante total de R\$ 249.999.932,25 (duzentos e quarenta e nove milhões, novecentos e noventa e nove mil, novecentos e trinta e dois reais e vinte e cinco centavos), distribuídas por meio de oferta pública realizada nos termos da Resolução CVM nº 160 e nas demais disposições legais, regulamentares e autorregulatórias aplicáveis e em vigor, com destinação exclusivamente a investidores considerados profissionais, nos termos da Resolução CVM nº 30, de 11 de maio de 2021.
“Quinta Emissão”	Significa a presente 5ª (Quinta) emissão de Cotas do Fundo.
“Regulamento”	O instrumento que disciplina o funcionamento e demais condições do Fundo, cuja versão em vigor foi aprovada pela Administradora em 14 de abril de 2023 com início da vigência em 16 de maio de 2023.
“Rendimentos”	Rendimentos efetivamente recebidos pelo Fundo advindos das Cotas de FI-Infra e dos demais ativos financeiros de titularidade do Fundo, incluindo, sem limitar-se aos recursos recebidos pelo Fundo a título de distribuição de rendimentos, juros remuneratórios, correção monetária e/ou ganhos de capital decorrentes da alienação de ativos.
“Reserva de Encargos”	Reserva para pagamento dos encargos do Fundo, constituída desde a Data de Liquidação até a liquidação do Fundo.
“Resolução CMN nº 4.373”	Resolução CMN nº 4.373, de 29 de setembro de 2014, conforme alterada.
“Resolução CVM 13”	Resolução CVM nº 13, de 18 de novembro de 2020, conforme alterada.
“Resolução CVM 21”	Resolução CVM nº 21, de 25 de fevereiro de 2021, conforme alterada.
“Resolução CVM 27”	Resolução CVM nº 27, de 8 de abril de 2021.
“Resolução CVM 30”	Resolução CVM nº 30, de 11 de maio de 2021, conforme alterada.
“Resolução CVM 35”	Resolução CVM nº 35, de 26 de maio de 2021, conforme alterada.
“Resolução CVM 160”	Resolução CVM nº 160, de 13 de julho de 2022, conforme alterada.
“Segunda Emissão”	A segunda emissão de Cotas do Fundo foi aprovada por meio do “ <i>Ato do Administrador do Sparta Infra CDI Fundo de Investimento em Cotas de Fundos Incentivados de Investimento em Infraestrutura Renda Fixa Crédito Privado</i> ”, datado de 13 de abril de 2023, e contou com a emissão de 384.985 (trezentas e oitenta e quatro mil, novecentas e oitenta e cinco) novas Cotas, perfazendo o montante total de R\$ 40.000.000,00 (quarenta milhões), distribuídas por meio de oferta pública realizada conforme previsto no artigo 26, inciso VII, inciso (c) da Resolução CVM nº 160 e nas demais disposições legais, regulamentares e autorregulatórias aplicáveis e em vigor.
“Taxa de Distribuição Primária”	Valor relativo ao Custo Unitário para a Distribuição das Cotas da Emissão, a ser acrescido ao Preço de Emissão para formação do Preço de Subscrição, discriminados na Seção “11.2 - Demonstrativo do custo da distribuição”, na página 51 deste Prospecto.
“Terceira Emissão”	A terceira emissão de Cotas do Fundo foi aprovada por meio do “ <i>Ato do Administrador do Sparta CDI Infra Fundo de Investimento em Cotas de Fundos Incentivados de Investimento em Infraestrutura Renda Fixa Crédito Privado</i> ”, datado de 1º de setembro de 2023, e contou com a emissão de 715.443 (setecentas e quinze mil, quatrocentas e quarenta e três) novas Cotas, perfazendo o montante total de R\$ 74.999.994,52 (setenta e quatro milhões, novecentos e noventa e nove mil, novecentos e noventa e quatro reais e cinquenta e dois centavos), distribuídas por meio de oferta pública realizada nos termos da Resolução CVM nº 160 e nas demais disposições legais, regulamentares e autorregulatórias aplicáveis e em vigor, com destinação exclusivamente a investidores considerados profissionais, nos termos da Resolução CVM nº 30, de 11 de maio de 2021.

<p>“Termo de Adesão ao Contrato de Distribuição”</p>	<p>Termos específicos de adesão ao Contrato de Distribuição a serem celebrados pelos Participantes Especiais, os qual regularão a participação dos Participantes Especiais na colocação das Cotas da Quinta Emissão aos Investidores.</p>
<p>“Trimestre”</p>	<p>Cada conjunto de 3 (três) meses-calendário consecutivos que se encerram em 31 de março, 30 de junho, 30 de setembro e 31 de dezembro de cada ano, respectivamente.</p>
<p>“XP”</p>	<p>XP INVESTIMENTOS CORRETORA DE CÂMBIO, TÍTULOS E VALORES MOBILIÁRIOS S.A., instituição financeira integrante do sistema de distribuição de valores mobiliários, com sede na cidade do Rio de Janeiro, estado do Rio de Janeiro, na Avenida Ataulfo de Paiva, nº 153, sala 201, inscrita no CNPJ sob o nº 02.332.886/0001-04.</p>

(Esta página foi intencionalmente deixada em branco)

2. PRINCIPAIS CARACTERÍSTICAS DA OFERTA

2.1. Breve descrição da Oferta

Oferta e Regime de Distribuição

A Oferta será conduzida pelos Coordenadores, sob o regime de melhores esforços de colocação para a totalidade das Cotas da Quinta Emissão, inclusive as Cotas do Lote Adicional, nos termos do Art. 26, inciso VII, alínea c), da Resolução CVM 160.

Observadas as disposições da regulamentação aplicável, os Coordenadores realizarão a Oferta sob o regime de melhores esforços de colocação, conforme o Plano de Distribuição adotado em conformidade com o disposto na Resolução CVM 160, devendo assegurar:

(a) que o tratamento conferido aos Investidores seja justo e equitativo; (b) a adequação do investimento ao perfil de risco dos Investidores; e (c) que os representantes dos Participantes Especiais recebam previamente exemplares do Prospecto para leitura obrigatória e que suas dúvidas possam ser esclarecidas por pessoas designadas pelos Coordenadores.

Observadas as disposições da regulamentação aplicável, os Coordenadores deverão realizar e fazer com que as demais Instituições Participantes da Oferta assumam a obrigação de realizar a distribuição pública das Cotas da Quinta Emissão, conforme o seguinte Plano de Distribuição:

- (i) a Oferta terá como público-alvo Investidores que se enquadrem no público-alvo do Fundo previsto no Regulamento;
- (ii) após o registro automático da Oferta pela CVM, sob o rito automático de distribuição, a divulgação do Anúncio de Início e a disponibilização deste Prospecto e da Lâmina aos Investidores, serão realizadas apresentações para potenciais investidores (*roadshow* e/ou *one-on-ones*);
- (iii) os materiais publicitários e os documentos de suporte às apresentações para os potenciais Investidores eventualmente utilizados serão encaminhados para a CVM, nos termos da Resolução CVM 160;
- (iv) observados os termos e condições do Contrato de Distribuição, a Oferta somente terá início após observadas, cumulativamente, as seguintes condições: (a) a obtenção do registro automático da Oferta na CVM; (b) o registro para distribuição e negociação das Novas Cotas na B3; (c) a divulgação do Anúncio de Início; e (d) a disponibilização deste Prospecto aos Investidores, nos termos da Resolução CVM 160;
- (v) os cotistas ou seus cessionários que exercerem o Direito de Preferência deverão formalizar a sua ordem de investimento durante o Período de Exercício do Direito de Preferência;
- (vi) na à Data de Liquidação do Direito de Preferência, será divulgado o Comunicado de Encerramento do Período de Exercício do Direito de Preferência, informando o montante total de Cotas da Quinta Emissão subscritas e integralizadas pelos cotistas em razão do exercício do Direito de Preferência;
- (vii) durante o Período de Subscrição, as Instituições Participantes da Oferta receberão os Pedidos de Subscrição, conforme aplicável, dos Investidores, inclusive daqueles considerados Pessoas Vinculadas;
- (viii) o Investidor que esteja interessado em investir nas Cotas deverá formalizar o respectivo Pedido de Subscrição junto a uma única Instituição Participante da Oferta, conforme disposto na seção “Outras Características da Oferta”, na página 39 do presente Prospecto;
- (ix) até 1 (um) Dia Útil antes da data de realização do Procedimento de Alocação, os Coordenadores receberão os Pedidos de Subscrição dos Investidores, indicando a quantidade de Cotas da Quinta Emissão a ser subscrita, inexistindo o recebimento de reservas antecipadas;
- (x) concluído o Procedimento de Alocação, os Coordenadores consolidarão os Pedidos de Subscrição dos Investidores, sendo que a B3 deverá enviar a posição consolidada dos Pedidos de Subscrição, inclusive daqueles que sejam Pessoas Vinculadas;
- (xi) observado o artigo 47 da Resolução CVM 160, a Oferta somente terá início após: (a) a concessão do registro da Oferta pela CVM; (b) a divulgação do Anúncio de Início, a qual deverá ser feita em até 90 (noventa) dias contados da concessão do registro da Oferta pela CVM; e (c) a disponibilização deste Prospecto aos Investidores;
- (xii) os Investidores que tiverem os respectivos Pedidos de Subscrição, alocados no âmbito da Oferta, deverão integralizar as Cotas subscritas na Data de Liquidação e assinar o termo de adesão ao Regulamento, sob pena de cancelamento dos Pedidos de Subscrição; e

(xiii) uma vez encerrada a Oferta, os Coordenadores informarão o seu resultado mediante a divulgação do Anúncio de Encerramento, nos termos do artigo 76 da Resolução CVM 160.

Não será firmado contrato de garantia de liquidez nem contrato de estabilização de preço das Cotas da Quinta Emissão.

Não será concedido qualquer tipo de desconto pelas Instituições Participantes da Oferta aos Investidores interessados em subscrever as Cotas da Quinta Emissão no âmbito da Oferta.

Procedimento de Alocação

O Procedimento de Alocação será conduzido pelos Coordenadores para verificação, junto aos Investidores, inclusive Pessoas Vinculadas, da demanda pelas Cotas da Quinta Emissão, considerando os Pedidos de Subscrição, do atingimento da Quantidade Mínima de Cotas e, em caso de excesso de demanda, se haverá emissão, e em qual quantidade, das Cotas do Lote Adicional.

Os Investidores que sejam Pessoas Vinculadas poderão participar do Procedimento de Alocação, sem qualquer limitação em relação ao valor total da Oferta, observado, no entanto, que caso seja verificado excesso de demanda superior a 1/3 (um terço) da Quantidade Inicial de Cotas, sem considerar as Cotas do Lote Adicional, os Pedidos de Subscrição exclusivamente das Pessoas Vinculadas serão automaticamente cancelados, nos termos do artigo 56 da Resolução CVM 160, sendo certo que esta regra não se aplica ao Direito de Preferência.

A participação de Investidores que sejam Pessoas Vinculadas na Oferta poderá resultar na redução da liquidez das Cotas no mercado secundário. Para informações adicionais, veja a seção “Fatores de Risco”, em especial o fator de risco “Participação de Pessoas Vinculadas na Oferta”, na página 28 deste Prospecto.

Alocação e Liquidação da Oferta

As ordens recebidas por meio das Instituições Participantes da Oferta serão alocadas seguindo os critérios estabelecidos pelos Coordenadores, devendo assegurar que o tratamento conferido aos Investidores seja justo e equitativo em cumprimento ao disposto no artigo 7º da Resolução CVM 160. Com base nas informações enviadas pela B3 aos Coordenadores, durante o Procedimento de Alocação, os Coordenadores verificarão se: **(a)** a Quantidade Mínima de Cotas foi atingida; **(b)** a Quantidade Inicial de Cotas foi atingida; e **(c)** se houve excesso de demanda, sendo que, diante dessas informações, os Coordenadores definirão se haverá a liquidação da Oferta, bem como o seu volume final.

No caso de distribuição parcial das Cotas da Quinta Emissão e de existência de subscrição condicionada, e desde que já tenha ocorrido a integralização das Cotas da Quinta Emissão por parte dos Investidores, os valores depositados serão devolvidos aos respectivos Investidores, de acordo com os Critérios de Restituição de Valores, no prazo de até 5 (cinco) Dias Úteis contados da comunicação do cancelamento das Cotas da Quinta Emissão condicionadas. Na hipótese de restituição de quaisquer valores aos Investidores, estes deverão fornecer recibo de quitação relativo aos valores restituídos.

As vedações previstas acima não se aplicam (i) às instituições financeiras contratadas como formadores de mercado; (ii) aos gestores de recursos e demais entidades ou indivíduos sujeitos a regulamentação que exija a aplicação mínima de recursos em fundos de investimento para fins da realização de investimentos por determinado tipo de investidor, exclusivamente até o montante necessário para que a respectiva regra de aplicação mínima de recursos seja observada; e (iii) caso, na ausência de colocação para as Pessoas Vinculadas (conforme abaixo definidas), a demanda remanescente seja inferior à quantidade de Cotas inicialmente ofertada.

Após o Procedimento de Alocação, as Instituições Participantes da Oferta liquidarão as ordens recebidas na forma prevista no parágrafo abaixo e no Termo de Adesão ao Contrato de Distribuição.

Caso, na Data de Liquidação, as Cotas subscritas não sejam totalmente integralizadas por falha dos Investidores da Oferta, a integralização das Cotas objeto da falha poderá ser realizada junto ao Escriturador até o 5º (quinto) Dia Útil imediatamente subsequente à Data de Liquidação pelo Preço de Subscrição, sendo certo que, caso após a possibilidade de integralização das Cotas junto ao Escriturador ocorram novas falhas por Investidores de modo a não ser atingido o Montante Mínimo da Oferta, a Oferta será cancelada e as Instituições Participantes da Oferta deverão devolver aos Investidores os recursos eventualmente depositados, de acordo com os Critérios de Restituição de Valores, no prazo de até 5 (cinco) Dias Úteis contados da comunicação do cancelamento da Oferta. Na hipótese de restituição de quaisquer valores aos Investidores, estes deverão fornecer recibo de quitação relativo aos valores restituídos.

Caso, após a conclusão da liquidação da Oferta, a Quantidade Mínima de Cotas seja atingida, a Oferta poderá ser encerrada e o eventual saldo de Cotas da Quinta Emissão não colocado será cancelado pela Administradora.

2.2. Apresentação da classe ou subclasse de cotas, conforme o caso, com as informações que a Administradora deseja destacar em relação àquelas contidas no Regulamento

As Cotas correspondem a frações ideais do patrimônio do Fundo, são escriturais e nominativas e conferirão os mesmos direitos e obrigações, inclusive direitos de voto, conforme descritos no Regulamento e neste Prospecto.

As Cotas são emitidas em classe única. Todas as Cotas terão igual prioridade na distribuição de rendimentos, na Amortização Extraordinária e no resgate. A cada Cota corresponderá 1 (um) voto na Assembleia Geral de Cotistas.

A qualidade de Cotista caracteriza-se pela inscrição do nome do titular no registro de cotistas do Fundo.

Não será realizada a integralização, a amortização ou o resgate das Cotas em dias que não sejam Dias Úteis. Todas as obrigações previstas no Regulamento e neste Prospecto, inclusive obrigações de pagamento, cuja data de vencimento coincida com dia que não seja Dia Útil serão cumpridas no primeiro Dia Útil subsequente, não havendo direito por parte dos Cotistas a qualquer acréscimo.

2.3. Identificação do público-alvo

A Oferta terá como público-alvo os Investidores em geral, acessados exclusivamente no Brasil, que busquem retorno de longo prazo, que se enquadrem no público alvo do Fundo, conforme previsto no Regulamento, a saber, investidores em geral, pessoas físicas ou jurídicas, incluindo investidores não residentes que invistam no Brasil segundo as normas aplicáveis, que busquem rentabilidade compatível com a política de investimento, composição e diversificação da carteira do Fundo e que aceitem os riscos associados aos investimentos realizados pelo Fundo, em atendimento ao disposto nas instruções da CVM que regulam o mercado de ofertas de valores mobiliários, dentre elas a Resolução CVM 160 e/ou quaisquer outras que venham a substituí-la. O investimento nas Cotas da Quinta Emissão é inadequado para Investidores que não se enquadrem na descrição acima.

Além disso, o investimento nas Cotas da Quinta Emissão não é adequado a Investidores que necessitem de liquidez, tendo em vista que as cotas de fundos de investimento em cotas de fundos incentivados de investimento em infraestrutura podem encontrar baixa liquidez no mercado brasileiro, a despeito da possibilidade de terem suas cotas negociadas em bolsa. Ainda, o Fundo é constituído sob a forma de condomínio fechado, não admitindo o resgate das Cotas da Quinta Emissão, exceto em caso de sua liquidação. Portanto, os Investidores devem ler cuidadosamente o disposto no título “Distribuição de rendimentos, da Amortização Extraordinária e do resgate das Cotas”, na página 63 do presente Prospecto, bem como a seção “Fatores de Risco”, em especial o título “Falta de Liquidez das Cotas de FI-Infra”, na página 27 deste Prospecto.

No âmbito da Oferta não será admitida a aquisição de Cotas por clubes de investimento constituídos nos termos da Resolução CVM 11.

Adicionalmente, não serão realizados esforços de colocação das Cotas da Quinta Emissão em qualquer outro país que não o Brasil. Não obstante não serem realizados quaisquer esforços de colocação a investidores estrangeiros, poderão ser aceitas ordens de investidores não residentes que tenham, por sua própria iniciativa, procurado os Coordenadores e desde que assinem sua respectiva declaração de investidor estrangeiro atestando, entre outros, não terem sido procurados pelos Coordenadores em nenhuma jurisdição e que o investimento nas Cotas da Quinta Emissão está em conformidade com as regras que lhes sejam aplicáveis, incluindo, sem limitação, aquelas de sua jurisdição e os mecanismos de investimento regulamentados pela Resolução CMN nº 4.373, pela Resolução CVM 13 e pela Lei nº 4.131. Em tal hipótese, as Cotas da Quinta Emissão serão obrigatoriamente subscritas e integralizadas no Brasil.

Será garantido aos Investidores tratamento igualitário e equitativo, desde que a aquisição das Cotas da Quinta Emissão não lhes seja vedada por restrição legal, regulamentar ou estatutária, cabendo às Instituições Participantes da Oferta a verificação da adequação do investimento nas Cotas da Quinta Emissão ao perfil de seus respectivos clientes. Os Investidores interessados em subscrever as Cotas da Quinta Emissão devem ter conhecimento da regulamentação que rege o Fundo e ler atentamente o Regulamento e este Prospecto, em especial a seção “Fatores de Risco”, na página 19 do presente Prospecto, para avaliação dos riscos a que o Fundo está exposto, os quais devem ser considerados previamente ao investimento nas Cotas da Quinta Emissão.

Direito de Preferência

Será concedido o direito de preferência aos Cotistas, detentores de Cotas e que estejam em dia com suas obrigações perante o Fundo, para subscrição das Cotas da Quinta Emissão, nos termos do artigo 24, parágrafo primeiro, do Regulamento, observado a proporção de cotas então detidas por cada Cotista, durante o Período de Exercício do Direito de Preferência, conforme indicado no Cronograma da Oferta, conforme item 5.1 deste Prospecto, admitindo-se, ainda a cessão do Direito de Preferência a outros Cotistas ou a terceiros, respeitando-se os prazos operacionais estabelecidos pela B3 e pelo Escriturador.

A quantidade máxima de Cotas da Quinta Emissão a ser subscrita por cada Cotista no âmbito do Direito de Preferência deverá corresponder sempre a um número inteiro, não sendo admitida a subscrição de fração de Cotas da Quinta Emissão, observado que eventuais arredondamentos serão realizados pela exclusão da fração, mantendo-se o número inteiro (arredondamento para baixo).

A aplicação inicial mínima por Investidor será de 1 (uma) Cota da Quinta Emissão, equivalente ao Preço de Subscrição, sendo certo que não haverá valores máximos de aplicação por Investidor para a subscrição de Cotas da Quinta Emissão no âmbito do Direito de Preferência.

Os Cotistas poderão manifestar o exercício de seu Direito de Preferência, total ou parcialmente, durante o Período de Exercício do Direito de Preferência, observados os prazos indicados no Cronograma da Oferta, conforme item 5.1 deste Prospecto, e os procedimentos operacionais do Escriturador, conforme o caso, e não perante os Coordenadores, podendo o Escriturador ser acessado por meio dos seguintes contatos:

Para esclarecer dúvidas, ou obter mais informações:

(011) 3383 – 6190

E-mail: ri.fundoslistados@btgpactual.com

O horário de atendimento é em Dias Úteis das 09h00 às 18h00.

Será permitido ao Cotista ceder, a título oneroso ou gratuito, seu Direito de Preferência a outros Cotistas ou a terceiros (cessionários), total ou parcialmente, por meio do Escriturador, a partir da Data de Início do Período de Exercício do Direito de Preferência, observados os prazos indicados no Cronograma da Oferta, conforme item 5.1 deste Prospecto, e os procedimentos operacionais da B3 e do Escriturador, conforme o caso, durante o Período de Exercício do Direito de Preferência.

A cessão do Direito de Preferência será realizada junto ao respectivo agente de custódia e/ou Escriturador, que será o responsável por tal transferência. Para efetivar a transferência, o Cotista deverá entrar em contato com seu agente de custódia e/ou Escriturador, informar que deseja efetuar a cessão do Direito de Preferência, preencher a solicitação de transferência de valores mobiliários - STVM, conforme modelo fornecido por seu agente de custódia e/ou Escriturador, bem como seguir quaisquer outras instruções fornecidas pelo agente de custódia e/ou pelo Escriturador. A negociação do Direito de Preferência relativamente às Cotas custodiadas no Escriturador será realizada de forma privada entre Cotistas e/ou terceiros. Os cedentes e cessionários do Direito de Preferência serão os únicos e exclusivos responsáveis pelos impostos incidentes sobre a cessão do Direito de Preferência.

No exercício do Direito de Preferência, os Cotistas e/ou cessionários do Direito de Preferência (i) deverão indicar a quantidade de Cotas da Quinta Emissão objeto da Oferta a ser subscrita, observada a proporção de cotas então detidas por cada Cotista; e (ii) terão a faculdade, como condição de eficácia de ordens de exercício do Direito de Preferência e aceitação da Oferta, de condicionar sua adesão à Oferta observados os termos e condições descritos na subseção “Distribuição Parcial”, na página 39 e seguintes deste Prospecto, nos termos do artigo 73 da Resolução CVM 160.

A integralização das Cotas da Quinta Emissão subscritas durante o Período de Exercício do Direito de Preferência será realizada na Data de Liquidação do Direito de Preferência e observará os procedimentos operacionais da B3 e do Escriturador, conforme o caso.

Encerrado o Período de Exercício do Direito de Preferência junto à B3 e ao Escriturador, e não havendo a subscrição da totalidade das Cotas objeto da Oferta, será divulgado, no Dia Útil imediatamente subsequente à Data de Liquidação do Direito de Preferência, o Comunicado de Encerramento do Período de Exercício do Direito de Preferência por meio da página da rede mundial de computadores: (i) da Administradora; (ii) dos Coordenadores; (iii) da B3; e (iv) da CVM, informando o montante de Cotas da Quinta Emissão subscritas e integralizadas durante o Período de Exercício do Direito de Preferência.

Durante o Período de Exercício do Direito de Preferência, o Cotista ou cessionário que exercer seu Direito de Preferência e subscrever Cotas da Quinta Emissão receberá, quando realizada a respectiva liquidação, recibo de Cotas da Quinta Emissão. Tal recibo é correspondente à quantidade de Cotas da Quinta Emissão por ele adquirida, e se converterá em tal Cota da Quinta Emissão depois de, cumulativamente, serem divulgados o Anúncio de Encerramento e o anúncio de divulgação de rendimentos *pro rata*, divulgação do formulário de liberação de negociação das cotas e ser obtida a autorização da B3, quando as Cotas da Quinta Emissão passarão a ser livremente negociadas na B3.

Durante o período em que os recibos de Cotas da Quinta Emissão ainda não estejam convertidos em Cotas da Quinta Emissão, o seu detentor fará jus aos rendimentos *pro rata* relacionados aos Investimentos Temporários calculados desde a data de sua integralização até a divulgação do Anúncio de Encerramento.

É RECOMENDADO, A TODOS OS COTISTAS, QUE ENTREM EM CONTATO COM SEUS RESPECTIVOS AGENTES DE CUSTÓDIA, COM ANTECEDÊNCIA, PARA INFORMAÇÕES SOBRE

OS PROCEDIMENTOS PARA MANIFESTAÇÃO DENTRO DO PERÍODO DE EXERCÍCIO DO DIREITO DE PREFERÊNCIA.

2.4. Indicação sobre a admissão à negociação em mercados organizados

As Cotas da Quinta Emissão serão depositadas: (a) para distribuição no mercado primário, por meio do Sistema de Distribuição Primária de Ativos – DDA, administrado e operacionalizado pela B3; e (b) para negociação no mercado secundário, exclusivamente em ambiente de bolsa de valores administrado pela B3, no qual as Cotas da Quinta Emissão serão liquidadas e custodiadas eletronicamente.

Durante a colocação das Cotas da Quinta Emissão, cada Investidor que subscrever as Cotas da Quinta Emissão receberá, quando realizada a respectiva liquidação, os recibos de Cotas da Quinta Emissão subscritas que, até a divulgação do Anúncio de Encerramento e da obtenção de autorização da B3, não serão negociáveis e não receberão rendimentos provenientes do Fundo. As Cotas da Quinta emissão somente poderão ser negociadas na data definida no formulário de liberação de negociação a ser divulgado, posteriormente à divulgação do Anúncio de Encerramento e da autorização enviada pela B3.

O Escriturador será responsável pela custódia das Cotas da Quinta Emissão que não estiverem custodiadas eletronicamente na B3.

As Cotas da Quinta Emissão serão subscritas utilizando-se os procedimentos do DDA, até a Data de Liquidação. A integralização das Cotas será realizada à vista, na Data de Liquidação, em moeda corrente nacional, não sendo permitida a aquisição de Cotas fracionadas, observado que eventuais arredondamentos serão realizados pela exclusão da fração, mantendo-se o número inteiro (arredondamento para baixo). A integralização de cada Cota da Quinta Emissão será feita por cada um dos Investidores pelo Preço de Subscrição, a ser acrescido da Taxa Primária de Distribuição, por Cota aplicável ao montante de Cotas da Quinta Emissão que subscrever, observados os procedimentos relativos à Oferta, conforme o caso.

Os Cotistas que exercerem o Direito de Preferência deverão integralizar as Cotas da Quinta Emissão na Data de Liquidação do Direito de Preferência, junto à B3 e/ou ao Escriturador.

Não será permitida a integralização das Cotas da Quinta Emissão com a entrega de Cotas de FI-Infra ou de outros ativos financeiros.

Para o cálculo do número de Cotas da Quinta Emissão a que tem direito cada Investidor, não serão deduzidas do valor entregue à Administradora quaisquer taxas ou despesas, exceto pela Taxa de Distribuição Primária, observado o disposto no presente Prospecto e no Artigo 24, parágrafo quarto do Regulamento do Fundo.

A subscrição das Cotas da Quinta Emissão no âmbito da Oferta será acompanhada da assinatura por cada Investidor do termo de adesão ao Regulamento, por meio do qual o Investidor deverá declarar que tomou conhecimento e compreendeu os termos e cláusulas das disposições do Regulamento, em especial daqueles referentes à política de investimento e aos fatores de risco do Fundo.

Nos termos da Resolução CVM 27, a Oferta poderá não contar com a assinatura de Pedidos de Subscrição para a integralização pelos Investidores. Para os Investidores, os Pedidos de Subscrição a serem assinados são completos e suficientes para validar o compromisso de integralização firmado pelos Investidores, e contêm as informações previstas no Artigo 2º da Resolução CVM 27.

2.5. Valor nominal unitário de cada Cota e custo unitário de distribuição

As Cotas da Quinta Emissão terão valor unitário equivalente a R\$ 105,10 (cento e cinco reais e dez centavos), que será o valor unitário de integralização das Cotas da Quinta Emissão, nos termos do inciso (i), parágrafo segundo do Regulamento, conforme apurado pela Administradora, observado os termos do item 6.4 – “Justificativa do preço de emissão das cotas, bem como do critério adotado para sua fixação” do presente Prospecto, sendo que tal valor não inclui a Taxa de Distribuição Primária.

A aplicação inicial mínima por Investidor será de 1 (uma) Nova Cota da Quinta Emissão, equivalente ao Preço de Subscrição.

Os demais recursos remanescentes, caso existentes, após o pagamento de todos os gastos da distribuição das Cotas serão revertidos em benefício do Fundo.

2.6. Valor total da Oferta e valor mínimo da oferta

O montante total da Oferta será de, inicialmente, R\$ 800.000.074,90 (oitocentos milhões, setenta e quatro reais e noventa centavos), considerando-se a subscrição e a integralização da totalidade das Cotas da Quinta Emissão pelo Preço de Emissão, na Data de Liquidação, sem considerar a Taxa de Distribuição Primária, podendo o referido

montante ser: (a) aumentado em virtude da Opção do Lote Adicional; ou (b) diminuído em virtude da distribuição parcial, desde que observada a Quantidade Mínima de Cotas da Quinta Emissão. O Montante Mínimo da Oferta será de R\$ 50.000.063,80 (cinquenta milhões, sessenta e três reais e oitenta centavos), sem considerar a Taxa de Distribuição Primária. A Quantidade Inicial de Cotas da Quinta Emissão será de, inicialmente, 7.611.799 (sete milhões, seiscentas e onze mil e setecentas e noventa e nove) Cotas da Quinta Emissão, podendo a referida quantidade ser: (a) aumentada em virtude da Opção do Lote Adicional; ou (b) diminuída em virtude da distribuição parcial, desde que observada a Quantidade Mínima de Cotas.

O Fundo poderá, por meio da Gestora e da Administradora, em comum acordo com os Coordenadores, optar por emitir um lote adicional de Cotas da Quinta Emissão, aumentando em até 25% (vinte e cinco por cento) a quantidade de Cotas da Quinta Emissão originalmente ofertadas, ou seja, em até 1.902.949 (um milhão, novecentos e duas mil e novecentos e quarenta e nove) Cotas da Quinta Emissão, nos termos e conforme os limites estabelecidos no artigo 50 da Resolução CVM 160. As Cotas do Lote Adicional poderão ser emitidas pelo Fundo até a data do Procedimento de Alocação, sem a necessidade de novo pedido de registro à CVM ou de modificação da Oferta. Aplicar-se-ão às Cotas do Lote Adicional, caso venham a ser emitidas, as mesmas condições e características das Cotas inicialmente ofertadas, sendo que a distribuição das Cotas do Lote Adicional também será conduzida sob o regime de melhores esforços de colocação, com a intermediação dos Coordenadores e a participação dos Participantes Especiais. Assim, o valor total da Quinta Emissão objeto da Oferta poderá ser até R\$ 1.000.000.014,80 (um bilhão, quatorze reais e oitenta centavos), mediante o exercício parcial ou total da Opção de Lote Adicional sem considerar a Taxa de Distribuição Primária.

2.7. Quantidade de Cotas a serem ofertadas de cada classe e subclasse, se for o caso

Serão objeto da Oferta, inicialmente, 7.611.799 (sete milhões, seiscentas e onze mil e setecentas e noventa e nove) Cotas da Quinta Emissão, podendo a quantidade final de Cotas da Quinta Emissão ser (i) aumentada em virtude das Cotas do Lote Adicional; ou (ii) diminuído em virtude da possibilidade de distribuição parcial, desde que observado o Montante Mínimo da Oferta.

3. DESTINAÇÃO DE RECURSOS

3.1. Exposição clara e objetiva do destino dos recursos provenientes da emissão cotejando à luz de sua política de investimento, descrevendo-a sumariamente

A Emissão é a 5ª (Quinta) emissão de Cotas pelo Fundo.

Os recursos líquidos provenientes da oferta realizada na Primeira Emissão de cotas pelo Fundo, aprovada por ato da Administradora datado de 23 de dezembro de 2022, foram, preponderantemente, à subscrição e à aquisição, (a) de Cotas de FI-Infra, incluindo, mas não se limitando a, Cotas do FI-Infra Master I; e (b) de outros ativos financeiros, nos termos da política de investimento descrita no Regulamento e neste Prospecto.

Os recursos líquidos provenientes da Oferta desta Quinta Emissão, após a dedução das Despesas, conforme o caso, inclusive os recursos provenientes da eventual Opção de Lote Adicional, serão destinados, preponderantemente, à subscrição ou à aquisição: (a) de Cotas de FI-Infra, incluindo Cotas do FI-Infra Master V; e (b) de outros ativos financeiros, nos termos da política de investimento descrita no Regulamento e neste Prospecto.

O Fundo observará os prazos de enquadramento da sua carteira à Alocação Mínima, nos termos da Lei nº 12.431. Exclusivamente durante o prazo de enquadramento, o Fundo poderá alocar mais de 5% (cinco por cento) do seu patrimônio líquido em outros ativos financeiros, que não sejam as Cotas de FI-Infra, sendo que em até 180 (cento e oitenta) dias contados da data de liquidação da Primeira Emissão, no máximo, 100% (cem por cento) do patrimônio líquido do Fundo pode ser aplicado em outros ativos financeiros e entre 180 (cento e oitenta) dias e 2 (dois) anos contados da data de liquidação da Primeira Emissão, no máximo, 33% (trinta e três por cento) do patrimônio líquido do Fundo pode ser aplicado em outros ativos financeiros.

As Cotas de FI-Infra poderão ser depositadas em ambiente de bolsa de valores ou mercado de balcão organizado.

Desde que respeitada a política de investimento do Fundo prevista no Regulamento, a Gestora terá plena discricionariedade na seleção e na diversificação das Cotas de FI-Infra a serem subscritas ou adquiridas pelo Fundo, não tendo a Gestora qualquer compromisso formal de investimento ou concentração em um FI-Infra que, por sua vez, concentre o seu patrimônio em Ativos Incentivados: (a) destinados a um setor de infraestrutura específico; (b) de emissores que se encontrem em fase operacional ou pré-operacional; ou (c) no caso de Ativos Incentivados que sejam lastreados em direitos creditórios, cujos direitos creditórios sejam cedidos por um mesmo cedente ou devidos ou garantidos por um devedor ou garantidor específico.

Os recursos recebidos e destinados ao FI-Infra Master V serão destinados, preponderantemente, à subscrição ou à aquisição: (a) de Debêntures Incentivadas; (b) outros ativos emitidos, de acordo com o Artigo 2º da Lei nº 12.431, para a captação de recursos com vistas a implementar projetos de investimento na área de infraestrutura ou de produção econômica intensiva em pesquisa, desenvolvimento e inovação, considerados como prioritários na forma regulamentada pelo Poder Executivo Federal; e (c) de outros ativos financeiros, nos termos da política de investimento descrita no regulamento dos FI-Infra Master V.

Os recursos recebidos em razão da presente Oferta, tem por objetivo proporcionar impacto favorável à situação patrimonial do Fundo e em seus resultados.

A Gestora irá definir a quantidade e percentual dos recursos recebidos por meio da Oferta que serão destinados para o FI-Infra Master I e para os demais FI-Infra.

RESSALTAMOS QUE, NA DATA DE ELABORAÇÃO DESTES PROSPECTOS, O FUNDO NÃO POSSUIA ATIVOS ALVO ESPECÍFICOS QUE SERÃO NECESSARIAMENTE ADQUIRIDOS DIRETA OU INDIRETAMENTE COM OS RECURSOS DA OFERTA, E NÃO HÁ GARANTIA DE QUE A GESTORA CONSEGUIRÁ DESTINAR OS RECURSOS ORIUNDOS DA OFERTA DE FORMA PREVISTA NO ESTUDO DE VIABILIDADE, TENDO A GESTORA DISCRICIONARIEDADE PARA A SELEÇÃO, ANÁLISE E DECISÃO DE INVESTIMENTO QUANTO A ATIVOS ALVO, NOS TERMOS DO REGULAMENTO.

NA DATA DESTES PROSPECTOS, O FUNDO NÃO CELEBROU QUALQUER INSTRUMENTO VINCULANTE QUE LHE GARANTA O DIREITO À AQUISIÇÃO DE QUAISQUER ATIVOS PRÉ-DETERMINADOS COM A UTILIZAÇÃO DE RECURSOS DECORRENTES DA OFERTA, DE MODO QUE A DESTINAÇÃO DE RECURSOS ORA DESCRITA É ESTIMADA, NÃO CONFIGURANDO QUALQUER COMPROMISSO DO FUNDO OU DA GESTORA EM RELAÇÃO À EFETIVA APLICAÇÃO DOS RECURSOS OBTIDOS NO ÂMBITO DA OFERTA, CUJA CONCRETIZAÇÃO DEPENDERÁ, DENTRE OUTROS FATORES, DA EXISTÊNCIA DE ATIVOS DISPONÍVEIS PARA INVESTIMENTO PELO FUNDO. ALÉM DISSO, POR DEVER DE CONFIDENCIALIDADE, NÃO SERÃO DIVULGADOS MAIORES DETALHES.

QUALQUER RENTABILIDADE ESPERADA PREVISTA NÃO REPRESENTA E NEM DEVE SER CONSIDERADA, A QUALQUER MOMENTO E SOB QUALQUER HIPÓTESE, COMO PROMESSA, GARANTIA OU SUGESTÃO DE RENTABILIDADE FUTURA MÍNIMA OU GARANTIDA AOS INVESTIDORES.

- 3.2. Indicar a eventual possibilidade de destinação dos recursos a quaisquer ativos em relação às quais possa haver conflito de interesse, informando as aprovações necessárias existentes e/ou a serem obtidas, incluindo nesse caso nos fatores de risco, explicação objetiva sobre a falta de transparência na formação dos preços destas operações.**

A Administradora, a Gestora e os integrantes dos seus respectivos Grupos Econômicos atuam e prestam uma série de outros serviços no mercado de capitais local, incluindo a administração e a gestão de outros fundos de investimento e a distribuição de valores mobiliários, incluindo, sem limitar-se a, Ativos Incentivados e outros valores mobiliários de emissão das companhias emissoras de Ativos Incentivados e/ou de suas partes relacionadas. O Fundo poderá realizar operações nas quais fundos de investimento administrados ou geridos pela Administradora, pela Gestora ou por integrantes dos seus respectivos Grupos Econômicos atuem na condição de contraparte. Ademais, observado o disposto no Regulamento, o Fundo aplicará, no mínimo, 95% (noventa e cinco por cento) do seu patrimônio líquido nas Cotas de FI-Infra. Os FI-Infra, por sua vez, (1) poderão ser geridos pela Gestora; (2) podem ser administrados pela Administradora; e (3) poderão (i) subscrever ou adquirir Ativos Incentivados cujos emissores sejam (I) fundos de investimento administrados ou geridos pela Administradora, pela Gestora ou por integrantes dos seus respectivos Grupos Econômicos; ou (II) companhias investidas por fundos de investimento administrados ou geridos pela Administradora, pela Gestora ou por integrantes dos seus respectivos Grupos Econômicos; e (ii) realizar operações nas quais fundos de investimento administrados ou geridos pela Administradora, pela Gestora ou por integrantes dos seus respectivos Grupos Econômicos atuem na condição de contraparte, incluindo a aquisição de Ativos Incentivados de titularidade de outros fundos de investimento administrados ou geridos pela Administradora, pela Gestora ou por integrantes dos seus respectivos Grupos Econômicos. Em qualquer caso, poderá vir a ser configurado eventual conflito de interesses, resultando em prejuízos ao Fundo e, conseqüentemente, aos Cotistas.

- 3.3. No caso de apenas parte dos recursos almejados com a oferta vir a ser obtida por meio da distribuição, informar quais objetivos serão prioritários**

Na hipótese de distribuição parcial das Cotas da Quinta Emissão, não haverá captação de recursos pelo Fundo por meio de fontes alternativas, observado que caberá a Gestora destinar os recursos recebidos de acordo com os procedimentos descritos acima, observado que os recursos obtidos por meio da presente Oferta serão destinados preponderantemente para aplicação no FI-Infra Master V.

NO CASO DE DISTRIBUIÇÃO PARCIAL, A GESTORA PODERÁ DEFINIR A ORDEM DE PRIORIDADE DE DESTINAÇÃO DE FORMA DISCRICIONÁRIA, SEM O COMPROMISSO DE RESPEITAR A DESTINAÇÃO DE RECURSOS INDICATIVA ACIMA.

4. FATORES DE RISCO

4.1. Em ordem decrescente de relevância, os principais fatores de risco associados à oferta e ao emissor.

A carteira do Fundo, bem como as carteiras dos FI-Infra, estão sujeitas às flutuações de preços e/ou cotações do mercado, conforme o caso, aos riscos de crédito e de liquidez e às variações de preços e/ou cotações de mercado dos seus ativos, o que pode acarretar perda patrimonial ao Fundo e aos Cotistas.

Por meio da análise dos cenários macroeconômicos nacionais e internacionais e dos riscos de mercado, de crédito e de liquidez, são definidas, pela Gestora, as estratégias de seleção de ativos financeiros do Fundo, respeitando-se sempre a legislação, as normas e os regulamentos aplicáveis, bem como as diretrizes estabelecidas no Regulamento.

A Gestora e a Administradora podem utilizar uma ou mais métricas de monitoramento de risco descritas abaixo para aferir o nível de exposição do Fundo aos riscos ora mencionados, de forma a adequar os investimentos do Fundo a seus objetivos.

A utilização de mecanismos pela Administradora e pela Gestora para gerenciar os riscos a que o Fundo está sujeito não constitui garantia contra eventuais perdas patrimoniais que possam ser incorridas pelo Fundo, tampouco garantia da completa eliminação da possibilidade de perdas para o Fundo e para os Cotistas.

Não obstante o emprego, pela Administradora e pela Gestora, de plena diligência e da boa prática de administração e de gestão de fundos de investimento e a estrita observância da política de investimento definida no Regulamento, das regras legais e regulamentares em vigor, o Fundo e o investimento neste pelos Cotistas estão sujeitos a fatores de risco que poderão ocasionar perdas ao seu patrimônio e, conseqüentemente, aos Cotistas, notadamente aqueles indicados abaixo.

Em decorrência dos fatores de risco indicados abaixo e de todos os demais fatores de risco a que o Fundo está sujeito, a Administradora e a Gestora não poderão ser responsabilizados por eventual depreciação da carteira e/ou por eventuais prejuízos que os Cotistas venham a sofrer em caso de liquidação do Fundo, exceto se a Administradora e/ou a Gestora agirem com comprovada culpa ou dolo, de forma contrária à lei, ao Regulamento e aos atos normativos expedidos pela CVM.

A seguir encontram-se descritos os principais riscos inerentes ao Fundo, os quais não são os únicos aos quais estão sujeitos os investimentos no Fundo e no Brasil em geral. Os negócios, situação financeira ou resultados do Fundo podem ser adversa e materialmente afetados por quaisquer desses riscos, sem prejuízo de riscos adicionais que não sejam atualmente de conhecimento da Administradora ou da Gestora ou que sejam julgados de pequena relevância neste momento.

A ordem dos fatores de risco abaixo indicados foi definida de acordo com a materialidade de sua ocorrência, sendo expressa em uma ordem decrescente de relevância, conforme uma escala qualitativa de risco, nos termos do artigo 19, §4º, da Resolução CVM 160.

Fundo Fechado e Mercado Secundário. O Fundo é constituído sob a forma de condomínio fechado, de modo que as suas cotas somente serão resgatadas em caso de liquidação do Fundo. Atualmente, o mercado secundário de cotas de fundos de investimento, tais como o Fundo, apresenta baixa liquidez, o que pode dificultar a venda das cotas do Fundo ou ocasionar a obtenção de um preço de venda que cause perda patrimonial aos Cotistas. Além disso, o valor de mercado das cotas do Fundo pode ser afetado por diversos fatores que não apenas o valor dos ativos integrantes da carteira do Fundo, não refletindo a situação patrimonial do Fundo ou atendendo à expectativa de rentabilidade dos Cotistas. Não há qualquer garantia da Administradora, do Custodiante e da Gestora quanto à possibilidade de venda das cotas do Fundo no mercado secundário ou ao preço obtido por elas, ou mesmo garantia de saída aos Cotistas.

Escala Qualitativa de Risco: Maior

Flutuação de Preços dos Ativos e das Cotas do Fundo. Os preços e a rentabilidade das Cotas de FI-Infra e dos demais ativos financeiros integrantes da carteira do Fundo, assim como das cotas do Fundo, estão sujeitos a oscilações e podem flutuar em razão de diversos fatores de mercado, tais como variação da liquidez e alterações nas políticas de crédito, econômica e fiscal, notícias econômicas e políticas, tanto no Brasil como no exterior, podendo ainda responder a notícias específicas a respeito dos respectivos emissores, devedores ou contrapartes, bem como em razão de alterações na regulamentação sobre a precificação de referidos ativos. Essa oscilação dos preços poderá fazer com que parte ou a totalidade das Cotas de FI-Infra e dos demais ativos financeiros integrantes da carteira do Fundo, ou das cotas do Fundo, seja avaliada por valores inferiores aos de sua emissão ou contabilização inicial.

Escala Qualitativa de Risco: Maior

Fatores Macroeconômicos. Como o Fundo aplica os seus recursos preponderantemente nas Cotas de FI-Infra, o mesmo depende, indiretamente, da solvência dos emissores e, conforme o caso, garantidores dos Ativos Incentivados que compõem as carteiras dos FI-Infra para realizar a amortização e o resgate das cotas do Fundo. A solvência dos emissores e, conforme o caso, dos garantidores dos Ativos Incentivados, pode ser afetada por fatores macroeconômicos, tais como elevação das taxas de juros, aumento da inflação e baixos índices de crescimento econômico. Na ocorrência de um ou mais desses eventos, poderá haver o aumento do inadimplemento dos Ativos Incentivados, afetando negativamente os resultados dos FI-Infra e, conseqüentemente, do Fundo e provocando perdas patrimoniais aos Cotistas.

Escala Qualitativa de Risco: Maior

Efeitos de Eventos de Natureza Econômica, Política e Financeira. O Fundo, os FI-Infra e os Ativos Incentivados integrantes das suas carteiras, as Cotas de FI-Infra e os demais ativos financeiros que compõem a carteira do Fundo estão sujeitos aos efeitos de eventos de caráter econômico, político e/ou financeiro, ocorridos no Brasil ou no exterior. O Governo Federal do Brasil intervém frequentemente nas políticas monetária, fiscal e cambial e, conseqüentemente, também na economia do país. As medidas que podem vir a ser adotadas pelo Governo Federal para estabilizar a economia e controlar a inflação compreendem controle de salários e preços, desvalorização cambial, controle de capitais, limitações no comércio exterior, alterações nas taxas de juros, entre outros. Tais medidas, bem como a especulação sobre eventuais atos futuros do Governo Federal, poderão gerar incertezas sobre a economia brasileira e uma maior volatilidade no mercado de capitais nacional, afetando adversamente, por exemplo, o pagamento e o valor de mercado das Cotas de FI-Infra e, por conseqüência, o Fundo e os Cotistas.

Escala Qualitativa de Risco: Maior

Fatos Extraordinários e Imprevisíveis. A ocorrência de fatos extraordinários e imprevisíveis, no Brasil ou no exterior, incluindo eventos que modifiquem a ordem econômica, política ou financeira atual e influenciem, de forma relevante, os mercados em nível nacional ou internacional, como crises, guerras, desastres naturais, catástrofes, epidemias ou pandemias – como a pandemia da COVID-19 –, pode ocasionar a desaceleração da economia, a diminuição dos investimentos e a inutilização ou, mesmo, redução da população economicamente ativa. Em qualquer desses cenários, poderá haver (1) o aumento da inadimplência dos emissores e, conforme o caso, garantidores dos Ativos Incentivados, afetando negativamente os resultados dos respectivos FI-Infra e, conseqüentemente, do Fundo; e/ou (2) a diminuição da liquidez das Cotas de FI-Infra e dos demais ativos financeiros integrantes da carteira do Fundo, bem como das cotas do Fundo, provocando perdas patrimoniais aos Cotistas.

Escala Qualitativa de Risco: Maior

Ausência de Garantias das Cotas. As aplicações realizadas no Fundo não contam com garantia da Administradora, do Custodiante, da Gestora, de quaisquer terceiros, de qualquer mecanismo de seguro ou, ainda, do Fundo Garantidor de Crédito – FGC. O Fundo, a Administradora, o Custodiante e a Gestora não prometem ou asseguram aos Cotistas qualquer rentabilidade decorrente da aplicação nas cotas do Fundo. Os recursos para o pagamento da amortização e do resgate das cotas provirão exclusivamente dos resultados da carteira do Fundo, a qual está sujeita a riscos diversos e cujo desempenho é incerto.

Escala Qualitativa de Risco: Maior

Investimento em Ativos de Crédito Privado. O Fundo investirá, pelo menos, 95% (noventa e cinco por cento) do seu patrimônio em Cotas de FI-Infra. Os FI-Infra, por sua vez, aplicam mais de 50% (cinquenta por cento) do seu patrimônio líquido nos Ativos Incentivados, os quais são considerados ativos de crédito privado nos termos da Instrução CVM 555. Os FI-Infra e, conseqüentemente, o Fundo estão sujeitos ao risco de perda substancial do seu patrimônio em caso de eventos que acarretem o não pagamento dos Ativos Incentivados integrantes das carteiras dos FI-Infra, inclusive por força de falência, recuperação judicial ou extrajudicial, liquidação ou outro regime semelhante em relação aos respectivos emissores e, conforme o caso, garantidores.

Escala Qualitativa de Risco: Maior

Liquidação do Fundo – Indisponibilidade de Recursos. Existem eventos que podem ensejar a liquidação do Fundo, conforme previsto no Regulamento. Assim, há a possibilidade de os Cotistas receberem os valores investidos de forma antecipada, frustrando a sua expectativa inicial, sendo que os Cotistas podem não conseguir reinvestir os recursos recebidos com a mesma remuneração proporcionada, até então, pelo Fundo. Ademais, ocorrendo a liquidação do Fundo, poderá não haver recursos imediatos suficientes para pagamento aos Cotistas (por exemplo, em razão de o pagamento dos ativos integrantes da carteira do Fundo ainda não ser exigível). Nesse caso, o pagamento da amortização e/ou do resgate das Cotas ficaria condicionado (1) à amortização ou ao resgate das Cotas de FI-Infra e ao vencimento dos demais ativos financeiros integrantes da carteira do Fundo; ou (2) à venda das Cotas de FI-Infra e dos demais ativos financeiros a terceiros, sendo que o preço praticado poderia causar perda aos Cotistas.

Escala Qualitativa de Risco: Maior

Risco de Crédito dos Emissores, Garantidores ou Contrapartes dos Ativos Financeiros. A parcela do patrimônio líquido do Fundo não aplicada nas Cotas de FI-Infra pode ser aplicada em outros ativos financeiros, de acordo com o previsto no Regulamento. Os ativos financeiros poderão vir a não ser honrados pelos respectivos emissores, garantidores ou contrapartes, de modo que o Fundo teria que suportar tais prejuízos, afetando negativamente a rentabilidade das suas cotas.

Escala Qualitativa de Risco: Médio

Renegociação de Contratos e Obrigações. Diante de fatos extraordinários e imprevisíveis, no Brasil ou no exterior, tais como os efeitos da crise sanitária, social e econômica decorrente da pandemia da COVID-19, é possível que se intensifiquem as discussões judiciais e extrajudiciais e a renegociação de contratos e obrigações, pautadas, inclusive, nas hipóteses de caso fortuito e/ou força maior previstas no Código Civil. Tais discussões, assim como a renegociação de contratos e obrigações, poderão alcançar os setores de atuação dos emissores dos Ativos Incentivados ou, mesmo, os próprios termos e condições dos Ativos Incentivados, afetando os resultados dos FI-Infra e, conseqüentemente, do Fundo.

Escala Qualitativa de Risco: Médio

Ausência de Classificação de Risco dos Ativos Incentivados. Os FI-Infra podem adquirir Ativos Incentivados em relação aos quais não tenha sido atribuída classificação de risco por agência em funcionamento no Brasil. A ausência de classificação de risco dos Ativos Incentivados integrantes das carteiras dos FI-Infra poderá dificultar a avaliação e o monitoramento do risco de crédito dos referidos ativos.

Escala Qualitativa de Risco: Médio

Cobrança Extrajudicial e Judicial. Todos os custos e despesas incorridos pelo Fundo para a preservação dos seus direitos e prerrogativas, inclusive aqueles relacionados com medidas extrajudiciais ou judiciais necessárias para a cobrança das Cotas de FI-Infra e dos demais ativos financeiros de sua titularidade, serão de inteira responsabilidade do Fundo, até o limite do seu patrimônio líquido. A Administradora, o Custodiante e a Gestora não serão responsáveis por qualquer dano ou prejuízo, sofrido pelo Fundo ou pelos Cotistas, em decorrência da não propositura (ou do não prosseguimento), pelo Fundo, de medidas extrajudiciais ou judiciais necessárias à preservação dos seus direitos e prerrogativas.

Escala Qualitativa de Risco: Médio

Insuficiência das Garantias dos Ativos Incentivados. Os Ativos Incentivados integrantes das carteiras dos FI-Infra podem contar com garantias reais e/ou fidejussórias, prestadas pelos respectivos emissores ou por terceiros. Havendo o inadimplemento dos Ativos Incentivados, os emissores e os eventuais terceiros garantidores de tais Ativos Incentivados serão executados extrajudicialmente ou judicialmente. Dependendo da garantia prestada, é possível, entre outros, que (1) o bem dado em garantia não seja encontrado; (2) o preço obtido com a sua venda seja insuficiente para o pagamento das obrigações garantidas aos FI-Infra; (3) a execução da garantia seja morosa; ou, ainda, (4) os FI-Infra não consigam executá-la. Nesses casos, o patrimônio dos FI-Infra será afetado negativamente e, por consequência, o patrimônio e a rentabilidade do Fundo também serão impactados.

Escala Qualitativa de Risco: Médio

Pagamento Condicionado das Cotas. As principais fontes de recursos do Fundo para efetuar a amortização e o resgate das suas cotas decorrem do pagamento das Cotas de FI-Infra e dos demais ativos financeiros integrantes da carteira do Fundo. Por sua vez, as principais fontes de recursos dos FI-Infra para efetuar a amortização e o resgate das Cotas de FI-Infra decorrem do pagamento dos Ativos Incentivados e dos demais ativos financeiros integrantes das carteiras dos FI-Infra. O Fundo somente receberá recursos, a título de amortização ou resgate das Cotas de FI-Infra, se os resultados e o valor total das carteiras dos respectivos FI-Infra assim permitirem. Conseqüentemente, os Cotistas somente receberão recursos, a título de amortização ou resgate das cotas do Fundo, se os resultados e o valor total da carteira do Fundo assim permitirem. Após o recebimento desses recursos e, se for o caso, depois de esgotados todos os meios cabíveis para a cobrança extrajudicial ou judicial dos referidos ativos, o Fundo poderá não dispor de outros recursos para efetuar o pagamento aos Cotistas.

Escala Qualitativa de Risco: Médio

Descasamento de Taxas – Rentabilidade dos Ativos Inferior à Rentabilidade Alvo. Os Ativos Incentivados e os demais ativos financeiros integrantes das carteiras dos FI-Infra podem ser contratados a taxas prefixadas ou pós-fixadas. Considerando-se a rentabilidade alvo das cotas prevista no Parágrafo Quinto do Artigo 4º do Regulamento, pode ocorrer o descasamento entre as taxas de retorno das Cotas de FI-Infra e dos demais ativos financeiros integrantes da carteira do Fundo e a rentabilidade alvo das cotas. Uma vez que o pagamento da amortização e do resgate das cotas do Fundo decorre do pagamento das Cotas de FI-Infra e dos demais ativos financeiros integrantes da carteira do Fundo, os recursos do Fundo poderão ser insuficientes para pagar parte ou a totalidade da rentabilidade alvo das cotas. Nessa hipótese, os Cotistas terão a remuneração de suas cotas afetada negativamente. O Fundo, a Administradora, o Custodiante e a Gestora não prometem ou asseguram qualquer rentabilidade aos Cotistas.

Escala Qualitativa de Risco: Médio

Risco de Pandemia e da COVID-19. O surto de doenças transmissíveis, como o surto da doença causada pelo coronavírus (Covid-19) em escala global iniciado a partir de dezembro de 2019 e declarado como pandemia pela Organização Mundial da Saúde em 11 de março de 2020, pode afetar as decisões de investimento e poderá resultar em volatilidade esporádica nos mercados de capitais globais. Além disso, esses surtos podem resultar em restrições às viagens e transportes públicos, fechamento prolongado de locais de trabalho, interrupções na cadeia de suprimentos, fechamento do comércio e redução de consumo de uma maneira geral pela população, além da volatilidade no preço de matérias-primas e outros insumos, fatores que conjuntamente exercem um efeito adverso relevante na economia global e na economia brasileira. Qualquer mudança material nos mercados financeiros ou na economia brasileira como resultado desses eventos pode afetar material e adversamente os negócios, a condição financeira, os resultados das operações e a capacidade de financiamento, alavancagem e de pagamento das obrigações pecuniárias contraídas pelas sociedades emissoras das Debêntures Incentivadas e, por consequência, poderá impactar negativamente a rentabilidade das Cotas do Fundo. Além disso, as mudanças materiais nas condições econômicas resultantes da pandemia global de Covid-19 podem impactar a captação de recursos do Fundo no âmbito da Oferta, influenciando indiretamente a capacidade de o Fundo investir em sociedades emissoras das Debêntures Incentivadas.

Escala Qualitativa de Risco: Médio

Riscos Setoriais. O Fundo alocará parcela predominante do seu patrimônio líquido em Cotas de FI-Infra, sendo que esses fundos investirão preponderantemente nas Debêntures Incentivadas e em outros Ativos Incentivados emitidos, nos termos do Artigo 2º da Lei nº 12.431, para fins de captação de recursos para implementar projetos de investimento na área de infraestrutura ou de produção econômica intensiva em pesquisa, desenvolvimento e inovação, considerados como prioritários na forma regulamentada pelo Poder Executivo Federal. Os riscos a que o Fundo é exposto estão relacionados àqueles dos diversos setores de atuação dos emissores e, conforme o caso, garantidores dos Ativos Incentivados integrantes das carteiras dos FI-Infra ou, no caso de Ativos Incentivados que sejam lastreados em direitos creditórios, dos devedores e garantidores dos direitos creditórios que compõem o seu lastro. Nos termos do Artigo 2º do Decreto nº 8.874, de 11 de outubro de 2016, são considerados “prioritários” os projetos de investimento na área de infraestrutura ou de produção econômica intensiva em pesquisa, desenvolvimento e inovação, (1) objeto de processo de concessão, permissão, arrendamento, autorização ou parceria público-privada, nos termos do disposto na Lei nº 11.079, de 30 de dezembro de 2004, e que integrem o Programa de Parcerias de Investimentos da Presidência da República – PPI, de que trata a Lei nº 13.334, de 13 de setembro de 2016, ou o programa que venha a sucedê-lo; (2) que proporcionem benefícios ambientais ou sociais relevantes; ou (3) aprovados pelo Ministério setorial responsável e realizados por concessionária, permissionária, autorizatória, arrendatária ou sociedade de propósito específico. Os projetos de investimento devem visar à implantação, à ampliação, à manutenção, à recuperação, à adequação ou à modernização, entre outros, dos setores de (i) logística e transporte; (ii) mobilidade urbana; (iii) energia; (iv) telecomunicações; (v) radiodifusão; (vi) saneamento básico; e (vii) irrigação. Os projetos de produção econômica intensiva em pesquisa, desenvolvimento e inovação são aqueles com o propósito de introduzir processos, produtos ou serviços inovadores, conforme os princípios, os conceitos e as diretrizes definidas nas políticas de ciência, tecnologia e inovação e de desenvolvimento industrial. Nesses setores, os investimentos, em geral, envolvem longo período de maturação. Além disso, há o risco de uma mudança não esperada na legislação aplicável, ou na perspectiva da economia, que pode alterar os cenários anteriormente previstos, trazendo impactos adversos no desenvolvimento dos projetos qualificados como prioritários. O retorno dos investimentos realizados pelos FI-Infra e, indiretamente, pelo Fundo pode não ocorrer ou ocorrer de forma diversa da inicialmente estimada. Adicionalmente, os setores de infraestrutura e de produção econômica intensiva em pesquisa, desenvolvimento e inovação possuem fatores de riscos próprios, que também podem impactar o pagamento ou o valor de mercado dos Ativos Incentivados. Sendo assim, é possível que os emissores e, conforme o caso, garantidores dos Ativos Incentivados não sejam capazes de cumprir tempestivamente suas obrigações relacionadas aos Ativos Incentivados ou, no caso de Ativos Incentivados que sejam lastreados em direitos creditórios, que os devedores e garantidores não consigam cumprir suas obrigações relativas aos respectivos direitos creditórios, causando um efeito material adverso nos resultados dos FI-Infra e, conseqüentemente, do Fundo.

Escala Qualitativa de Risco: Médio

Riscos relacionados aos projetos de infraestrutura. O Fundo alocará parcela predominante do seu patrimônio líquido em Cotas de FI-Infra, nos termos dispostos pelo artigo 3º da Lei nº 12.431, com investimentos voltados, principalmente, para as Debêntures Incentivadas e em outros Ativos Incentivados emitidos, nos termos do artigo 2º da Lei nº 12.431, para fins de captação de recursos para implementar projetos de investimento na área de infraestrutura ou de produção econômica intensiva em pesquisa, desenvolvimento e inovação, considerados como prioritários na forma regulamentada pelo Poder Executivo Federal. Investimentos em projetos de infraestrutura envolvem uma série de riscos, incluindo falha na conclusão do projeto, obtenção de resultados abaixo do esperado, longo prazo de maturação do investimento, dificuldade de identificar riscos e passivos relevantes associados ao projeto antes do investimento. Tais riscos podem causar um efeito material adverso sobre o projeto, seu fluxo de caixa e, conseqüentemente, sobre os emissores dos Ativos Incentivados, sobre o desempenho do Fundo, a rentabilidade dos Cotistas e o preço de negociação das Cotas. Por fim, os setores de infraestrutura possuem fatores de riscos próprios, que podem também impactar o pagamento dos ativos da Carteira de Investimentos. Sendo

assim, é possível que não se verifique, parcial ou integralmente, o retorno do investimento realizado pelo Fundo ou que os emissores de tais ativos não sejam capazes de cumprir tempestivamente suas obrigações, o que, em ambos os casos, poderá causar um efeito adverso nos resultados do Fundo e nos rendimentos atribuídos aos Cotistas.

Escala Qualitativa de Risco: Médio

Riscos Relacionados aos Emissores e Garantidores dos Ativos Incentivados ou aos Devedores e Garantidores do Lastro dos Ativos Incentivados. Os FI-Infra somente procederão ao pagamento da amortização ou do resgate das Cotas de FI-Infra ao Fundo, na medida em que os rendimentos decorrentes dos Ativos Incentivados forem pagos pelos respectivos emissores e, conforme o caso, garantidores. Se os emissores ou, conforme o caso, garantidores dos Ativos Incentivados não puderem honrar com seus compromissos perante os FI-Infra, inclusive, no caso de Ativos Incentivados lastreados em direitos creditórios, em razão da inadimplência dos devedores e garantidores dos direitos creditórios que compõem o seu lastro, poderá ser necessária a adoção de medidas extrajudiciais e judiciais para recuperação dos valores referentes aos Ativos Incentivados ou, conforme o caso, aos seus respectivos lastros. Não há garantia de que os referidos procedimentos extrajudiciais e judiciais serão bem-sucedidos, sendo que, ainda que tais procedimentos sejam bem-sucedidos, em decorrência do atraso no pagamento dos Ativos Incentivados, poderá haver perdas patrimoniais para os FI-Infra e, por consequência, para o Fundo. Ademais, eventos que afetem as condições financeiras dos emissores e, conforme o caso, garantidores dos Ativos Incentivados ou, no caso de Ativos Incentivados lastreados em direitos creditórios, dos devedores e garantidores dos direitos creditórios que compõem o seu lastro, bem como alterações nas condições econômicas, legais e políticas que possam comprometer a sua capacidade de pagamento, poderão trazer impactos significativos em termos de preço e liquidez dos Ativos Incentivados, podendo os FI-Infra encontrar dificuldades para alienar os Ativos Incentivados no mercado secundário. Mudanças na percepção da qualidade de crédito dos emissores e, conforme o caso, garantidores dos Ativos Incentivados ou, no caso de Ativos Incentivados lastreados em direitos creditórios, dos devedores e garantidores dos direitos creditórios que compõem o seu lastro, mesmo que não fundamentadas, também poderão afetar o preço dos Ativos Incentivados, comprometendo a sua liquidez. No caso das Debêntures Incentivadas, ainda, as respectivas escrituras de emissão poderão prever o pagamento de prêmio com base na variação da receita ou do lucro de seus emissores. Sendo assim, se os respectivos emissores não apresentarem receita ou lucro suficiente, a rentabilidade dos Ativos Incentivados poderá ser adversamente impactada. Além disso, em caso de falência de qualquer dos emissores, a liquidação dos Ativos Incentivados por ele emitidos poderá sujeitar-se ao pagamento, pelo respectivo emissor, de determinados créditos que eventualmente possuam classificação mais privilegiada, nos termos da Lei nº 11.101, de 9 de fevereiro de 2005. Adicionalmente, os FI-Infra poderão investir em Ativos Incentivados emitidos por emissores em fase pré-operacional. Assim, existe o risco de tais emissores não desempenharem de forma positiva ou, até mesmo, de não entrarem em operação, o que poderá reduzir significativamente a capacidade desses emissores de honrar com os compromissos de pagamento dos Ativos Incentivados, resultando em perdas significativas para os FI-Infra e, conseqüentemente, para o Fundo. É possível, portanto, que o Fundo não receba rendimentos suficientes para atingir a rentabilidade alvo das suas cotas.

Escala Qualitativa de Risco: Médio

Risco de perda do benefício tributário. O não atendimento pelo Fundo de qualquer das condições dispostas pela legislação aplicável implica em sua liquidação ou transformação em outra modalidade de fundo de investimento ou fundo de investimento em cota de fundo de investimento, nos termos do artigo 3º, parágrafo terceiro, da Lei 12.431. Nesta hipótese, aplicar-se-ão as regras tributárias previstas no Artigo 3º, parágrafo sexto, da Lei 12.431. Adicionalmente, eventos de pré-pagamento ou amortização extraordinária dos Ativos Incentivados podem acarretar o descumprimento dos critérios de concentração previstos na regulamentação aplicável para composição da carteira do Fundo e, conseqüentemente, poderá haver dificuldades na identificação, pela Gestora, de Ativos Incentivados que estejam de acordo com a política de investimento do Fundo. Não caberá qualquer responsabilidade da Gestora e/ou Administradora pela perda do tratamento tributário favorável previsto no Artigo 45 e seguintes do Regulamento.

Escala Qualitativa de Risco: Médio

Restrições ao resgate e amortização de Cotas e liquidez reduzida. O Fundo é constituído sob forma de condomínio fechado e, portanto, só admite o resgate de suas Cotas ao término do prazo de duração e a amortização de Cotas quando da liquidação dos ativos integrantes da carteira de investimentos do Fundo ou mediante orientação da Gestora, nos termos dos artigos 30 e 31 do Regulamento. Considerando que o mercado secundário para negociação das Cotas apresenta baixa liquidez, não há garantia de que os Cotistas conseguirão alienar suas Cotas pelo preço e no momento desejado ou por qualquer preço.

Escala Qualitativa de Risco: Médio

Concentração em FI-Infra e em Ativos Incentivados. O risco da aplicação no Fundo tem relação direta com a concentração da sua carteira em cotas emitidas por um mesmo FI-Infra que, por sua vez, pode concentrar seus investimentos em determinados Ativos Incentivados emitidos por um mesmo emissor ou por emissores integrantes

de um mesmo Grupo Econômico ou, ainda, no caso de Ativos Incentivados que sejam lastreados em direitos creditórios, cujos direitos creditórios sejam cedidos por um mesmo cedente ou devidos ou garantidos por um devedor ou garantidor específico. Quanto maior for a concentração, maior será a chance de o Fundo sofrer perda patrimonial significativa que afete negativamente a rentabilidade das suas cotas.

Escala Qualitativa de Risco: Médio

Concentração em Ativos Financeiros. É permitido ao Fundo, durante os primeiros 180 (cento e oitenta) dias de funcionamento, manter até 100% (cem por cento) do seu patrimônio líquido aplicado em ativos financeiros que não sejam as Cotas de FI-Infra. Após esse período, o investimento nesses outros ativos financeiros pode representar, no máximo, 33% (trinta e três por cento) ou 5% (cinco por cento) do patrimônio líquido do Fundo, conforme o caso. Em qualquer hipótese, se os emissores ou contrapartes dos referidos ativos financeiros não honrarem com seus compromissos, há chance de o Fundo sofrer perda patrimonial significativa, o que afetaria negativamente a rentabilidade das cotas do Fundo.

Escala Qualitativa de Risco: Médio

Operações de Derivativos. Consiste no risco de distorção de preço entre o derivativo e o seu ativo objeto, o que pode ocasionar o aumento da volatilidade dos fundos de investimento investidos pelo Fundo, limitar as possibilidades de retorno adicional nas operações, não produzir os efeitos pretendidos e/ou provocar perdas aos fundos de investimento investidos pelo Fundo e, conseqüentemente, ao Fundo. Mesmo para fundos de investimento que utilizam derivativos exclusivamente para proteção das posições à vista, não é possível garantir que tais operações representem um *hedge* adequado ou suficiente para evitar perdas aos referidos fundos de investimento e, conseqüentemente, ao Fundo. Em qualquer hipótese, os fundos de investimento investidos pelo Fundo poderão auferir resultados negativos, impactando adversamente o valor de suas cotas.

Escala Qualitativa de Risco: Médio

Dação em Pagamento dos Ativos. Ocorrendo a liquidação do Fundo, caso não haja recursos suficientes para o resgate integral das suas cotas, a Administradora deverá convocar a assembleia geral para deliberar sobre, entre outras opções, a dação em pagamento das Cotas de FI-Infra e dos demais ativos financeiros integrantes da carteira do Fundo ou, ainda, dos Ativos Incentivados detidos pelos FI-Infra e entregues ao Fundo em caso de liquidação antecipada dos FI-Infra. Os Cotistas poderão encontrar dificuldades para negociar e/ou cobrar as Cotas de FI-Infra e os demais ativos financeiros, incluindo os Ativos Incentivados, conforme o caso, recebidos.

Escala Qualitativa de Risco: Médio

Discrecionabilidade da Gestora. Desde que respeitada a política de investimento prevista no Regulamento, a Gestora terá plena discrecionabilidade na seleção e na diversificação das Cotas de FI-Infra a serem subscritas pelo Fundo, não tendo a Gestora qualquer compromisso formal de investimento ou concentração em um FI-Infra que, por sua vez, concentre o seu patrimônio em Ativos Incentivados: (1) destinados a um setor de infraestrutura específico; (2) de emissores que se encontrem em fase operacional ou pré-operacional; ou (3) no caso de Ativos Incentivados que sejam lastreados em direitos creditórios, cujos direitos creditórios sejam cedidos por um mesmo cedente ou devidos ou garantidos por um devedor ou garantidor específico.

Escala Qualitativa de Risco: Médio

Falhas Operacionais. A subscrição ou aquisição, conforme o caso, e a liquidação das Cotas de FI-Infra e dos demais ativos financeiros integrantes da carteira do Fundo dependem da atuação conjunta e coordenada da Administradora, do Custodiante e da Gestora. O Fundo poderá sofrer perdas patrimoniais, caso os procedimentos operacionais descritos no Regulamento ou no Contrato de Gestão do Fundo venham a sofrer falhas técnicas ou sejam comprometidos pela necessidade de substituição de qualquer dos prestadores de serviços contratados.

Escala Qualitativa de Risco: Médio

Troca de Informações. Não há garantia de que as trocas de informações entre o Fundo e terceiros ocorrerão livre de erros. Caso este risco venha a se materializar, a liquidação e a baixa das Cotas de FI-Infra e dos demais ativos financeiros, inclusive daqueles eventualmente inadimplidos, será afetada adversamente, prejudicando o desempenho da carteira do Fundo e, conseqüentemente, os Cotistas.

Escala Qualitativa de Risco: Médio



Questionamento da Validade e da Eficácia da Emissão, da Subscrição ou da Aquisição dos Ativos Incentivados. O Fundo alocará parcela predominante de seu patrimônio líquido em Cotas de FI-Infra, sendo que esses fundos investirão preponderantemente nos Ativos Incentivados, no mercado primário ou secundário. A validade da emissão, da subscrição ou da aquisição dos Ativos Incentivados pelos FI-Infra poderá ser questionada por terceiros, inclusive em decorrência de falência ou recuperação judicial ou extrajudicial dos respectivos emissores, garantidores, devedores ou alienantes.

Escala Qualitativa de Risco: Médio

Concentração das Cotas. Não há restrição quanto à quantidade máxima de cotas do Fundo que poderá ser detida por um mesmo Cotista. Assim, poderá ocorrer a situação em que um Cotista venha a deter parcela substancial das cotas e, conseqüentemente, uma participação expressiva no patrimônio do Fundo. Tal fato poderá fragilizar a posição dos demais Cotistas em razão da possibilidade de certas deliberações na assembleia geral virem a ser tomadas pelo Cotista “majoritário” em função de seus interesses próprios e em detrimento do Fundo e dos Cotistas “minoritários”.

Escala Qualitativa de Risco: Médio

Quórum Qualificado. O Regulamento estabelece quóruns qualificados para a assembleia geral deliberar sobre determinadas matérias de interesse dos Cotistas. Tais quóruns poderão acarretar limitações às atividades do Fundo em decorrência da impossibilidade de aprovação de certas matérias na assembleia geral.

Escala Qualitativa de Risco: Médio

Caracterização de Justa Causa. Nos termos do Regulamento e deste Prospecto, até que haja reconhecimento em decisão administrativa final ou judicial contra a qual não caiba recurso com efeitos suspensivos, não será caracterizada justa causa na hipótese de: (a) descumprimento de obrigações e deveres previstos no Regulamento e/ou no contrato de gestão, na legislação e na regulamentação aplicável, que tenha impacto material adverso para o Fundo ou para os Cotistas; (b) culpa grave, dolo, má-fé, fraude no desempenho de suas funções e responsabilidades nos termos do Regulamento ou desvio de conduta; ou (c) prática de crime contra o sistema financeiro, de atos de corrupção, de lavagem de dinheiro e/ou financiamento ao terrorismo. Enquanto não for caracterizada a justa causa, as deliberações da assembleia geral relativas (i) à substituição da Gestora; e (ii) à definição da orientação de voto a ser proferido pela Gestora, em nome do Fundo, nas assembleias gerais de cotistas dos FI-Infra que deliberarem sobre a substituição da Gestora na prestação dos serviços de gestão das carteiras dos referidos FI-Infra, continuarão sujeitas ao quórum qualificado previsto parágrafo segundo do artigo 38 do Regulamento. Dessa forma, relativamente a outros fundos de investimento constituídos nos termos da Instrução da CVM nº 555, os Cotistas poderão encontrar dificuldades em reunir os votos necessários para a aprovar a substituição da Gestora.

Escala Qualitativa de Risco: Médio

Outros Riscos

Estudo de Viabilidade. A Gestora foi responsável pela elaboração do Estudo de Viabilidade, o qual é embasado em dados e levantamentos de fontes diversas, incluindo a própria Gestora, bem como em opiniões e projeções da Gestora. Tais informações podem não retratar fielmente a realidade do mercado no qual o Fundo atua. O fato de o Estudo de Viabilidade não ter sido elaborado por um terceiro independente pode ensejar uma situação de conflito de interesses, na qual a opinião da Gestora pode não ser imparcial. **O ESTUDO DE VIABILIDADE NÃO REPRESENTA NEM DEVE SER CONSIDERADO, A QUALQUER MOMENTO E SOB QUALQUER HIPÓTESE, COMO PROMESSA, GARANTIA OU SUGESTÃO DE RENTABILIDADE FUTURA OU DE ISENÇÃO DE RISCOS PARA OS INVESTIDORES.**

Escala Qualitativa de Risco: Menor

Conflito de Interesses. A Administradora, a Gestora e os integrantes dos seus respectivos Grupos Econômicos atuam e prestam uma série de outros serviços no mercado de capitais local, incluindo a administração e a gestão de outros fundos de investimento e a distribuição de valores mobiliários, incluindo, sem limitar-se a Ativos Incentivados e outros valores mobiliários de emissão das companhias emissoras de Ativos Incentivados e/ou de suas partes relacionadas. O Fundo poderá realizar operações nas quais fundos de investimento administrados ou geridos pela Administradora, pela Gestora ou por integrantes dos seus respectivos Grupos Econômicos atuem na condição de contraparte. Ademais, observado o disposto no Regulamento, o Fundo aplicará, no mínimo, 95% (noventa e cinco por cento) do seu patrimônio líquido nas Cotas de FI-Infra. Os FI-Infra, por sua vez, (1) poderão ser geridos pela Gestora; (2) podem ser administrados pela Administradora; e (3) poderão (i) subscrever ou adquirir Ativos Incentivados cujos emissores sejam (I) fundos de investimento administrados ou geridos pela Administradora, pela Gestora ou por integrantes dos seus respectivos Grupos Econômicos; ou (II) companhias investidas por fundos de investimento administrados ou geridos pela Administradora, pela Gestora ou por

integrantes dos seus respectivos Grupos Econômicos; e (ii) realizar operações nas quais fundos de investimento administrados ou geridos pela Administradora, pela Gestora ou por integrantes dos seus respectivos Grupos Econômicos atuem na condição de contraparte, incluindo a aquisição de Ativos Incentivados de titularidade de outros fundos de investimento administrados ou geridos pela Administradora, pela Gestora ou por integrantes dos seus respectivos Grupos Econômicos. Em qualquer caso, poderá vir a ser configurado eventual conflito de interesses, resultando em prejuízos ao Fundo e, conseqüentemente, aos Cotistas.

Escala Qualitativa de Risco: Menor

Observância da Alocação Mínima. Não há garantia de que o Fundo conseguirá encontrar Cotas de FI-Infra suficientes ou em condições aceitáveis, a critério da Gestora, que atendam à política de investimento prevista no Regulamento. Ocorrendo o desenquadramento da Alocação Mínima, será realizada a Amortização Extraordinária, conforme o procedimento descrito no Capítulo VII do Regulamento. Nessa hipótese, parte dos recursos será restituída antecipadamente aos Cotistas que, caso não disponham de outros investimentos similares para alocar tais recursos, poderão sofrer perdas patrimoniais. Além de resultar na Amortização Extraordinária, o desenquadramento da Alocação Mínima também poderá levar à liquidação do Fundo, nos termos do Regulamento.

Escala Qualitativa de Risco: Menor

Patrimônio Líquido Negativo. Os investimentos do Fundo estão, por sua natureza, sujeitos a flutuações típicas de mercado, risco de crédito, risco sistêmico, condições adversas de liquidez e negociação atípica nos mercados de atuação, sendo que não há garantia de eliminação da possibilidade de perdas para o Fundo e para os Cotistas. As estratégias de investimento adotadas pelo Fundo poderão fazer com que o Fundo apresente patrimônio líquido negativo, hipótese em que, desde que respeitadas as disposições legais e regulamentares em vigor, os Cotistas poderão ser chamados a realizar aportes adicionais de recursos. A Administradora, o Custodiante e a Gestora não respondem pelas obrigações assumidas pelo Fundo. As eventuais perdas patrimoniais do Fundo, portanto, não estão limitadas ao valor das cotas subscritas pelos Cotistas.

Escala Qualitativa de Risco: Menor

Desenquadramento do Fundo. O Fundo investe parcela preponderante dos seus recursos na subscrição das Cotas de FI-Infra, nos termos do Artigo 3º, §1º, da Lei nº 12.431. Na sua atual vigência, tal lei dispõe que, (1) em até 180 (cento e oitenta) dias contados da data da liquidação da Primeira Emissão, o Fundo deverá alocar, no mínimo, 67% (sessenta e sete por cento) do seu patrimônio líquido em Cotas de FI-Infra; e (2) após 2 (dois) anos contados da data da liquidação da Primeira Emissão, esse percentual deverá ser aumentado para 95% (noventa e cinco por cento). Os FI-Infra, por sua vez, respeitadas os prazos estabelecidos no Artigo 3º da Lei nº 12.431, deverão investir, pelo menos, 85% (oitenta e cinco por cento) do seu patrimônio líquido em Ativos Incentivados. Nos termos do Artigo 3º da Lei nº 12.431, os Cotistas somente terão tratamento tributário diferenciado, se forem respeitadas as condições lá estabelecidas, notadamente a Alocação Mínima. O não atendimento pelo Fundo de qualquer das condições dispostas no Artigo 3º da Lei nº 12.431 implicará a perda, pelos Cotistas, do tratamento tributário diferenciado lá previsto, podendo levar, ainda, à liquidação ou à transformação do Fundo em outra modalidade de fundo de investimento.

Escala Qualitativa de Risco: Menor

Alteração do Regime Tributário. Eventuais alterações na legislação tributária eliminando benefícios, elevando ou criando alíquotas ou novos tributos, ou, ainda, modificações na interpretação da legislação tributária por parte dos tribunais e/ou das autoridades governamentais, notadamente com relação à Lei nº 12.431, poderão afetar negativamente: (1) os resultados do Fundo, causando prejuízos aos Cotistas; e/ou (2) os rendimentos e os ganhos eventualmente auferidos pelos Cotistas, quando da amortização, do resgate ou da alienação das suas cotas. Não é possível garantir que a Lei nº 12.431 não será alterada, questionada, extinta ou substituída por leis mais restritivas, o que poderá afetar ou comprometer o tratamento tributário diferenciado nela previsto.

Escala Qualitativa de Risco: Menor

Risco relativo à inexistência de Ativos de Infraestrutura. Os FI-Infra investidos pelo Fundo poderão não dispor de ofertas de Ativos Incentivados suficientes ou em condições aceitáveis, a critério da Gestora, que atendam, no momento da aquisição, à política de investimento dos FI-Infra, de modo que os FI-Infra poderão enfrentar dificuldades para empregar suas disponibilidades de caixa para aquisição de Ativos Incentivados. A ausência de Ativos Incentivados para aquisição pelos FI-Infra poderá impactar o enquadramento dos FI-Infra a suas políticas de investimento, ensejando a necessidade de liquidação do FI-Infra, ou, ainda, sua transformação em outra modalidade de fundo de investimento, impactando o enquadramento do Fundo e com conseqüente alteração do tratamento tributário aplicável aos Cotistas.

Escala Qualitativa de Risco: Menor

Intervenção ou Liquidação da Instituição Financeira da Conta do Fundo. Os recursos provenientes das Cotas de FI-Infra e dos demais ativos financeiros integrantes da carteira do Fundo serão recebidos na conta do Fundo. Na hipótese de intervenção ou liquidação judicial ou extrajudicial da instituição financeira na qual seja mantida a conta do Fundo, os recursos provenientes das Cotas de FI-Infra e dos demais ativos financeiros depositados nessa conta poderão ser bloqueados e não vir ser recuperados, o que afetaria negativamente o patrimônio do Fundo.

Escala Qualitativa de Risco: Menor

Aprovação de Matérias em Assembleia Geral por Maioria Simples. Nos termos do Artigo 40 do Regulamento, a assembleia geral será instalada com a presença de, pelo menos, 1 (um) Cotista. Exceto por determinadas matérias previstas nos Parágrafos Primeiro e Segundo do Artigo 40 do Regulamento, as deliberações na assembleia geral serão tomadas, em primeira ou segunda convocação, pela maioria das cotas de titularidade dos Cotistas presentes, independentemente do quanto essa maioria represente das cotas em circulação. É possível, portanto, que certas matérias sejam aprovadas na assembleia geral por Cotistas que representem uma minoria das cotas em circulação.

Escala Qualitativa de Risco: Menor

Emissão de Novas Cotas. O Fundo poderá, a qualquer tempo, observado o disposto no Regulamento, emitir novas cotas. Na hipótese de realização de uma nova emissão, os Cotistas poderão ter as suas respectivas participações no Fundo diluídas, caso não exerçam o seu direito de preferência. Ademais, a rentabilidade do Fundo poderá ser afetada durante o período em que os recursos decorrentes da nova emissão não estiverem investidos nos termos do Regulamento e/ou o prazo esperado para recebimento de recursos poderá ser alterado em razão da subscrição de novas Cotas de FI-Infra pelo Fundo.

Escala Qualitativa de Risco: Menor

Pré-Pagamento dos Ativos Incentivados. Certos emissores dos Ativos Incentivados integrantes das carteiras dos FI-Infra poderão, voluntariamente ou não, pagar as respectivas obrigações de forma antecipada. Caso tais pagamentos antecipados ocorram, a expectativa de recebimento dos rendimentos dos FI-Infra e, conseqüentemente, do Fundo seria frustrada. Ademais, os Ativos Incentivados estão sujeitos a determinados eventos de vencimento, amortização ou resgate antecipado. Na ocorrência de qualquer desses eventos, o fluxo de caixa previsto para o Fundo também seria afetado. Em qualquer hipótese, a rentabilidade inicialmente esperada para o Fundo e, conseqüentemente, para as suas cotas poderá ser impactada negativamente.

Escala Qualitativa de Risco: Menor

Risco relacionado ao critério de rateio da Oferta. Caso, no âmbito da Oferta, o total de Cotas objeto dos Pedidos de Subscrição apresentados pelos Investidores seja superior ao percentual destinado à Oferta, será realizado rateio das Cotas, por meio da alocação destas por ordem de recebimento dos Pedidos de Subscrição, considerando o momento de apresentação do Pedido de Subscrição da Oferta pelo respectivo Investidor aos Coordenadores. O processo de alocação dos Pedidos de Subscrição apresentados pelos Investidores por ordem cronológica de chegada poderá acarretar: (1) alocação parcial do Pedido de Subscrição pelo Investidor; ou (2) nenhuma alocação, conforme a ordem em que o Pedido de Subscrição for recebido e processado.

Escala Qualitativa de Risco: Menor

Riscos Ambientais e Socioambientais.

- (a) O Fundo está sujeito a todo e qualquer evento ou medidas que, direta ou indiretamente, resulte em impacto ao meio ambiente e/ou aos projetos dos Ativos Incentivados apoiados pelo Fundo e pelos FI-Infra, inclusive e sem limitação: proibições, atrasos e interrupções; não atendimento das exigências ambientais; embargos de obra e/ou suspensão das atividades; surgimento de exigências ambientais adicionais não previstas inicialmente; falhas no levantamento da fauna e da flora; falhas no plano de execução ambiental; e/ou qualquer dano ao meio ambiente. Tais eventos ou medidas podem causar prejuízos ao Fundo. Adicionalmente, as atividades do setor de infraestrutura podem causar significativos impactos e danos ao meio ambiente. A legislação federal impõe responsabilidade objetiva àquele que direta ou indiretamente causar degradação ambiental. Portanto, o dever de reparar ou indenizar os danos causados ao meio ambiente e a terceiros afetados independe de dolo ou culpa. O pagamento de indenizações ambientais substanciais ou despesas relevantes incorridas para custear a recuperação do meio ambiente ou o pagamento de indenização a terceiros afetados poderá impedir ou levar os emissores de Ativos Incentivados a retardar ou redirecionar planos de investimento em outras áreas, o que poderá ter um efeito adverso sobre o Fundo. Eventuais seguros contratados para cobrir exposição a contingências ambientais dos emissores dos Ativos Incentivados podem não ser suficientes para evitar potencial efeito adverso sobre o Fundo; e
- (b) As operações do Fundo, dos FI-Infra e dos emissores dos Ativos Incentivados podem estar sujeitas a leis e regulamentos ambientais federais, estaduais e municipais, além de regulações setoriais específicas. Essas leis e regulamentos ambientais podem acarretar atrasos, fazer com que o Fundo, os FI-Infra e os emissores dos Ativos Incentivados, no âmbito de cada projeto, incorram em custos significativos para cumpri-las, assim como proibir ou restringir severamente o desenvolvimento de determinadas atividades, especialmente em regiões ou áreas ambientalmente sensíveis. O eventual descumprimento de leis e

regulamentos ambientais também pode acarretar a imposição de sanções administrativas, cíveis e criminais (tais como multas e indenizações). As leis e regulamentos ambientais podem se tornar mais restritivas, sendo que qualquer aumento de restrições pode afetar adversamente os negócios do Fundo e a sua rentabilidade. Adicionalmente, existe a possibilidade de as leis de proteção ambiental serem alteradas após o início do desenvolvimento de determinada atividade por um emissor de Ativos Incentivados e antes de sua conclusão, o que poderá trazer atrasos e/ou modificações ao objetivo inicialmente projetado. Além disso, as atividades empresárias desenvolvidas pelos emissores dos Ativos Incentivados podem estar sujeitas ao risco social, sobretudo de natureza trabalhista, considerando a possibilidade de exposição dos colaboradores a ambientes perigosos e insalubres e relacionamento com comunidades do entorno, considerando a possibilidade de exposição destas populações a impactos adversos. Os fatores descritos acima poderão afetar adversamente as atividades do Fundo, dos FI-Infra, dos emissores dos Ativos Incentivados e, conseqüentemente, a rentabilidade das Cotas do Fundo.

Escala Qualitativa de Risco: Menor

Exposição à Disputas, Conflitos e/ou Controvérsias. Os Ativos Incentivados integrantes das carteiras dos FI-Infra podem ser alvos de controvérsias, um evento único ou situação contínua em que as operações e/ou produtos da empresa supostamente têm um impacto negativo ambiental, social e/ou de governança. Adicionalmente, estão expostos à materialização de riscos socioambientais decorrentes de disputas e/ou conflitos com comunidades entorno. Esses fatores podem acarretar embargos e paralisação das obras ou operação, podendo repercutir negativamente na reputação do emissor. Tais riscos podem impactar o projeto, seu fluxo de caixa e, conseqüentemente, os emissores dos Ativos Incentivados, o desempenho do Fundo, a rentabilidade dos Cotistas e o preço de negociação das Cotas.

Escala Qualitativa de Risco: Menor

Risco Relativo à Impossibilidade de Negociação das Cotas até o Encerramento da Oferta. As Cotas da Quinta Emissão de titularidade do Investidor da Oferta somente poderão ser livremente negociadas no mercado secundário, em bolsa de valores administrada e operacionalizada pela B3, após o encerramento da respectiva oferta. Sendo assim, o Investidor deve estar ciente do impedimento descrito acima, de modo que, ainda que venha a necessitar de liquidez durante a Oferta, não poderá negociar as Cotas da Quinta Emissão subscritas até o seu encerramento.

Escala Qualitativa de Risco: Menor

Participação de Pessoas Vinculadas na Oferta. Conforme descrito neste Prospecto, os Investidores que sejam Pessoas Vinculadas poderão participar do Procedimento de Alocação, sem qualquer limitação em relação ao valor total da Oferta, observado o disposto no título “Procedimento de Alocação”, na página 12 do presente Prospecto. A participação de Pessoas Vinculadas na Oferta poderá reduzir a quantidade de Cotas da Quinta Emissão disponível para os demais Investidores no âmbito da Oferta, bem como afetar a liquidez das Cotas da Quinta Emissão posteriormente no mercado secundário, uma vez que as Pessoas Vinculadas podem optar por manter as Cotas da Quinta Emissão de sua titularidade fora de circulação. A Administradora, o Custodiante, a Gestora e os Coordenadores não têm como garantir que o investimento nas Cotas da Quinta Emissão por Pessoas Vinculadas não ocorrerá ou que as Pessoas Vinculadas não optarão por manter as Cotas da Quinta Emissão de sua titularidade fora de circulação.

Escala Qualitativa de Risco: Menor

Não Colocação da Quantidade Inicial de Cotas. A Oferta será realizada sob o regime de melhores esforços de colocação para a totalidade das Cotas da Quinta Emissão, inclusive as Cotas do Lote Adicional, nos termos da Resolução CVM 160. Não há garantia, portanto, de que qualquer Cota da Quinta Emissão será efetivamente colocada. Será admitida a distribuição parcial das Cotas da Quinta Emissão, sendo que a manutenção da Oferta está condicionada à subscrição da Quantidade Mínima de Cotas, nos termos dos artigos 73 e 74 da Resolução CVM 160, não havendo a captação de recursos pelo Fundo por meio de fontes alternativas, nos termos previstos no título “Distribuição Parcial”, na página 39 do presente Prospecto. Assim, existe a possibilidade de que, ao final Período de Distribuição, não sejam subscritas ou adquiridas a totalidade das Cotas da Quinta Emissão ofertadas, observada a Quantidade Mínima de Cotas, fazendo com que o Fundo tenha um patrimônio inferior ao montante total da Oferta, considerando-se a Quantidade Inicial de Cotas. O Investidor deve estar ciente de que, nesta hipótese, a rentabilidade do Fundo estará condicionada aos ativos que o Fundo conseguirá adquirir com os recursos obtidos no âmbito da Oferta, podendo a rentabilidade esperada pelo Investidor variar em decorrência da distribuição parcial das Cotas da Quinta Emissão. Ademais, eventual distribuição parcial das Cotas da Quinta Emissão poderá reduzir a sua liquidez para negociação no mercado secundário, afetando o seu valor no mercado.

Escala Qualitativa de Risco: Menor

A Oferta se submete ao Rito de Registro Automático de Distribuição, estando seu registro dispensado de análise prévia da CVM e sendo a sua distribuição automaticamente realizada. O Rito de Registro Automático de Distribuição é destinado, entre outros, para ofertas subsequentes de distribuição de cotas de fundo de investimento fechado não exclusivo destinada exclusivamente ao público investidor em geral, desde que tenha havido oferta

anterior objeto de análise prévia por parte da CVM e não tenha havido ampliação de público-alvo do Fundo ou alteração em sua política de investimento, dispensando-se a análise prévia do registro pela CVM e realizando-se automaticamente a distribuição, nos termos do art. 26, inciso VII, alínea “(c)”, da Resolução CVM 160. A Oferta sujeita ao rito de registro automático de distribuição está dispensada do atendimento de determinados requisitos e procedimentos normalmente observados em ofertas públicas de valores mobiliários registradas na CVM, com os quais os investidores usuais do mercado de capitais estão familiarizados. Os termos e condições da Oferta também não serão objeto de análise pela CVM ou pela ANBIMA, sendo certo que a CVM poderá analisar a Oferta *a posteriori* e fazer eventuais exigências e até determinar o seu cancelamento, o que poderá afetar os Cotistas.

Escala Qualitativa de Risco: Menor

Risco de Não Concretização da Oferta das Cotas da Quinta Emissão e de Cancelamento das Ordens de Subscrição Condicionadas. Caso o Montante Mínimo da Oferta não seja atingido, a Administradora irá devolver, aos subscritores que tiverem integralizado suas cotas, o valor por Cota da Quinta Emissão integralizado pelo respectivo Investidor, multiplicado pela quantidade de Cotas da Quinta Emissão subscritas pelo Investidor que tenham sido canceladas, deduzido dos tributos incidentes, conforme aplicável. Neste caso, em razão dos riscos de mercado, do risco de crédito, bem como na hipótese de o Fundo não conseguir investir os recursos captados no âmbito da Oferta em ativos cuja rentabilidade faça frente aos encargos do Fundo, os Investidores que tenham adquirido Cotas da Quinta Emissão do Fundo poderão eventualmente receber um valor inferior àquele por eles integralizado, o que poderá resultar em um prejuízo financeiro para o respectivo Investidor. Adicionalmente, as ordens de subscrição realizadas por Investidores cuja integralização esteja condicionada e por Pessoas Vinculadas poderão vir a ser canceladas, nas hipóteses previstas nos documentos da Oferta, sendo que, nesta hipótese, tais Investidores farão jus ao recebimento do valor por Cota da Quinta Emissão integralizado pelo respectivo Investidor, multiplicado pela quantidade de Cotas da Quinta Emissão subscritas pelo Investidor que tenham sido canceladas, deduzido dos tributos incidentes, conforme aplicável, o que poderá impactar negativamente o valor das Cotas da Quinta Emissão dos demais Investidores que permanecerem no Fundo, caso ocorram os eventos descritos nos fatores de risco de “Risco de Crédito” e de “Risco de Mercado”, bem como na hipótese de o Fundo não conseguir investir os recursos captados no âmbito da Oferta em ativos cuja rentabilidade faça frente aos encargos do Fundo.

Escala Qualitativa de Risco: Menor

Risco de Falha de Liquidação Pelos Investidores. Caso, até a Data de Liquidação os Investidores não integralizem as Cotas da Quinta Emissão, o Montante Mínimo da Oferta poderá não ser atingido, podendo, assim, resultar em não concretização da Oferta. Nesta hipótese, os Investidores incorrerão nos mesmos riscos apontados em caso de não concretização da Oferta.

Escala Qualitativa de Risco: Menor

Majoração de Custos dos Prestadores de Serviços. Caso qualquer dos prestadores de serviços contratados pelo Fundo seja substituído, poderá haver um aumento dos custos do Fundo com a contratação de um novo prestador de serviços, afetando a rentabilidade do Fundo.

Escala Qualitativa de Risco: Menor

Falhas ou Interrupção dos Prestadores de Serviços. O funcionamento do Fundo depende da atuação conjunta e coordenada de uma série de prestadores de serviços, tais como a Administradora, o Custodiante e a Gestora. Qualquer falha de procedimento ou ineficiência, bem como eventual interrupção, nos serviços prestados por esses prestadores, inclusive no caso de sua substituição, por qualquer motivo, poderá afetar o regular funcionamento do Fundo.

Escala Qualitativa de Risco: Menor

Falta de Liquidez das Cotas de FI-Infra. O mercado secundário de cotas de fundos de investimento, atualmente, apresenta baixa liquidez, o que pode dificultar a venda das Cotas de FI-Infra ou ocasionar a obtenção de um preço de venda que cause perda patrimonial ao Fundo.

Escala Qualitativa de Risco: Menor

Falta de Liquidez dos Ativos Financeiros. A parcela do patrimônio líquido do Fundo não aplicada nas Cotas de FI-Infra pode ser aplicada em outros ativos financeiros. Os ativos financeiros podem vir a se mostrar ilíquidos (seja por ausência de mercado secundário ativo, seja por eventual atraso no pagamento por parte dos respectivos emissores ou contrapartes), afetando os pagamentos aos Cotistas.

Escala Qualitativa de Risco: Menor

O FUNDO TAMBÉM PODERÁ ESTAR SUJEITO A OUTROS RISCOS ADVINDOS DE MOTIVOS ALHEIOS OU EXÓGENOS AO CONTROLE DA ADMINISTRADORA E DA GESTORA, TAIS COMO MORATÓRIA, GUERRAS, REVOLUÇÕES, ALÉM DE MUDANÇAS NAS REGRAS APLICÁVEIS AOS ATIVOS FINANCEIROS, MUDANÇAS IMPOSTAS AOS ATIVOS FINANCEIROS INTEGRANTES DA CARTEIRA, ALTERAÇÃO NA POLÍTICA ECONÔMICA E DECISÕES JUDICIAIS PORVENTURA NÃO MENCIONADOS NESTA SEÇÃO.

A DESCRIÇÃO DOS FATORES DE RISCO INCLUÍDA NESTE PROSPECTO NÃO PRETENDE SER COMPLETA OU EXAUSTIVA, SERVINDO APENAS COMO EXEMPLO E ALERTA AOS POTENCIAIS INVESTIDORES QUANTO AOS RISCOS A QUE ESTARÃO SUJEITOS OS INVESTIMENTOS NO FUNDO.



5. CRONOGRAMA

5.1. Cronograma das etapas da oferta, destacando, no mínimo:

- a) *as datas previstas para o início e o término da oferta, a possibilidade de sua suspensão ou a sua prorrogação, conforme o caso, ou, ainda, na hipótese de não serem conhecidas, a forma como serão anunciadas tais datas, bem como a forma como será dada divulgação a quaisquer informações relacionadas à oferta; e*
- b) *os prazos, condições e forma para: (i) manifestações de aceitação dos investidores interessados e de revogação da aceitação; (ii) subscrição, integralização e entrega de respectivos certificados, conforme o caso; (iii) distribuição junto ao público investidor em geral; (iv) posterior alienação dos valores mobiliários adquiridos pelos Coordenadores em decorrência da prestação de garantia; (v) devolução e reembolso aos investidores, se for o caso; e (vi) quaisquer outras datas relativas à oferta pública de interesse para os investidores ou ao mercado em geral.*

Abaixo um cronograma indicativo e tentativo das etapas da Oferta, informando seus principais eventos a partir do protocolo na CVM do pedido de registro da Oferta:

Ordem dos Eventos	Evento	Data Prevista ^{(1) (2)}
1	Concessão do Registro Automático da Oferta pela CVM Divulgação do Anúncio de Início e disponibilização do Prospecto	02/09/2024
2	Início das apresentações aos potenciais Investidores	03/09/2024
3	Data de Identificação dos Cotistas com Direito de Preferência (Data-Base)	05/09/2024
4	Início do período de exercício e de negociação do Direito de Preferência na B3 e no Escriturador	10/09/2024
5	Encerramento do período de negociação do Direito de Preferência na B3	11/09/2024
6	Encerramento do período de exercício do Direito de Preferência na B3	12/09/2024
7	Encerramento do Período de Negociação do Direito de Preferência no Escriturador Encerramento do Período de Exercício do Direito de Preferência no Escriturador	13/09/2024
8	Data de Liquidação do Direito de Preferência na B3 e no Escriturador Divulgação do Comunicado de Encerramento do Período de Exercício do Direito de Preferência	13/09/2024
9	Início do Período de Subscrição	16/09/2024
10	Encerramento do Período de Subscrição	27/09/2024
11	Data de realização do Procedimento de Alocação	30/09/2024
12	Data da liquidação da Oferta	03/10/2024
13	Data máxima para encerramento da Oferta e divulgação do Anúncio de Encerramento	01/03/2025

⁽¹⁾ Caso ocorram alterações das circunstâncias, revogação, modificação, suspensão ou cancelamento da Oferta, tal cronograma poderá ser alterado. Para informações sobre manifestação de aceitação à Oferta, manifestação de revogação da aceitação à Oferta, modificação da Oferta, suspensão da Oferta e cancelamento ou revogação da Oferta, e sobre os prazos, termos, condições e forma para devolução e reembolso dos valores dados em contrapartida às Cotas da Quinta Emissão.

⁽²⁾ As datas indicadas acima são estimativas.

NA HIPÓTESE DE SUSPENSÃO, CANCELAMENTO, MODIFICAÇÃO OU REVOGAÇÃO DA OFERTA, O CRONOGRAMA ACIMA SERÁ ALTERADO. PARA MAIS INFORMAÇÕES VEJA A SEÇÃO “RESTRICÇÕES A DIREITOS DE INVESTIDORES NO CONTEXTO DA OFERTA”.

Quaisquer informações ou esclarecimentos referentes à Oferta e/ou o Fundo, incluindo este Prospecto, os anúncios e comunicados da oferta, conforme mencionados no cronograma acima, as informações sobre manifestação de aceitação à oferta, manifestação de revogação da aceitação à oferta, modificação da oferta, suspensão da oferta e cancelamento ou revogação da oferta, prazos, termos, condições e forma para devolução e reembolso dos valores dados em contrapartida às cotas, poderão ser obtidos e estarão disponíveis nas páginas da rede mundial de computadores da:

Administradora

BTG Pactual Serviços Financeiros S.A. DTVM

Praia de Botafogo, nº 501, 5º andar (parte), Torre Corcovado, Rio de Janeiro – RJ

www.btgpactual.com/asset-management/sobre-asset-do-btg-pactual (neste *website*, clicar (a) em “Administração Fiduciária”; (b) em seguida, em “Fundos”; (c) depois, em “Pesquisar” e digitar “Sparta CDI FC FI Incent INF RF Cred Priv”; (d) pesquisar “Classes” clicar em “Sparta CDI FC FI Incent INF RF Cred Priv”; (e) pesquisar “Documentos de Ofertas” e, então, localizar o “Prospecto”, “Anúncio de Início”, “Anúncio de Encerramento” ou a opção desejada).

Coordenador Líder

ITAÚ BBA ASSESSORIA FINANCEIRA S.A.

Avenida Brigadeiro Faria Lima, nº 3.500, 2º andar, Itaim Bibi, São Paulo – SP

www.itau.com.br/itaubba-pt/ofertas-publicas (neste *website*, selecionar "Ver mais", depois selecionar “Sparta Infra CDI - FIC FI Infra”, localizar "2024" e o documento desejado na subseção "5ª Emissão de Cotas");

XP

Coordenador

XP INVESTIMENTOS CORRETORA DE CÂMBIO, TÍTULOS E VALORES MOBILIÁRIOS S.A.

Avenida Ataulfo de Paiva, nº 153, sala 201, Leblon, Rio de Janeiro - RJ

www.xpi.com.br (neste *website* clicar em “Produtos e Serviços”, depois clicar em “Ofertas Públicas”, em seguida clicar em “Sparta Infra CDI Fundo de Investimento em Cotas de Fundos Incentivados de Investimento em Infraestrutura Renda Fixa Crédito Privado – Oferta Pública de Distribuição da 5ª Emissão de Novas Cotas do Fundo” e, então, clicar no documento desejado);

Gestora

Sparta Administradora de Recursos Ltda.

Rua Fidêncio Ramos, nº 213, Conjunto 61, Vila Olímpia, CEP 04551-010, São Paulo - SP

www.sparta.com.br/sparta-cdii11 (neste site, clicar em “Prospecto” ou no documento desejado);

CVM: www.gov.br/cvm/pt-br (neste *website* acessar “Centrais de Conteúdo”, clicar em “Central de Sistemas da CVM”, clicar em “Ofertas Públicas”, em seguida em “Ofertas Rito Automático Resolução CVM 160”, e em “Consulta de Oferta Pública de Distribuição”, preencher o campo “Emissor” com “Sparta Infra CDI Fundo de Investimento em Cotas de Fundos Incentivados de Investimento em Infraestrutura Renda Fixa Crédito Privado”, e, então, localizar o “Prospecto”, “Anúncio de Início”, “Anúncio de Encerramento” ou a opção desejada); e

B3: www.b3.com.br/pt_br/ (na página principal, clicar em “Produtos e Serviços”, clicar em “Negociação”, “Renda Fixa”, “Fundos de Investimentos”; em seguida em “FI-Infra”, clicar em “Ofertas Públicas”, no campo “Ofertas em Andamento” clicar em “Fundos” e, então, selecionar a opção “Sparta Infra CDI FIC FI Infra - 5ª Emissão”, e localizar o “Prospecto”, “Anúncio de Início”, “Anúncio de Encerramento” ou a opção desejada).



6. INFORMAÇÕES SOBRE AS COTAS NEGOCIADAS

6.1. Cotação em bolsa de valores ou mercado de balcão dos valores mobiliários a serem distribuídos, inclusive no exterior, identificando: (i) cotação mínima, média e máxima de cada ano, nos últimos 5 (cinco) anos; cotação mínima, média e máxima de cada trimestre, nos últimos 2 (dois) anos; e cotação mínima, média e máxima de cada mês, nos últimos 6 (seis) meses.

As tabelas abaixo indicam os valores de negociação máxima, média e mínima das cotas do Fundo para os períodos indicados, considerando que o Fundo foi constituído em 23 de dezembro de 2022 e que as cotas da 1ª (primeira) emissão do Fundo começaram a ser negociadas na B3 em 22 de maio de 2023.

A tabela abaixo indica os a quantidade de Cotas do Fundo negociadas para os períodos indicados:

Cotações Anuais – Últimos Cinco Anos ⁽¹⁾			
Valor de negociação por cota (em reais)			
Data	Mínimo ⁽²⁾	Médio ⁽³⁾	Máximo ⁽⁴⁾
2024	106,0	110,9	116,4
2023	103,8	105,7	107,6

⁽¹⁾ Até 30 de agosto de 2024.

Cotações Trimestrais – Últimos Dois Anos ⁽¹⁾			
Valor de negociação por cota (em reais)			
Data	Mínimo ⁽²⁾	Médio ⁽³⁾	Máximo ⁽⁴⁾
3º Tri 2024	111,5	113,9	116,4
2º Tri 2024	109,1	111,2	113,5
1º Tri 2024	106,0	107,6	108,9
4º Tri 2023	105,2	106	107,2
3º Tri 2023	104,6	105,9	107,6

⁽¹⁾ Até 30 de agosto de 2024.

⁽²⁾ Valor Mínimo: Valor mínimo de fechamento da Cota.

⁽³⁾ Valor Médio: Média dos fechamentos da Cota no período.

⁽⁴⁾ Valor Máximo: Valor máximo de fechamento da Cota.

Cotações Mensais – Últimos Seis Meses ⁽¹⁾			
Valor de negociação por cota (em Reais)			
Data	Mínimo ⁽²⁾	Médio ⁽³⁾	Máximo ⁽⁴⁾
Agosto/24	112,7	114,9	116,4
Julho/24	111,5	112,8	113,8
Junho/24	110,5	112,3	113,5
Mai/24	109,5	111,0	113,5
Abril/24	109,1	110,3	111,0
Março/24	107,5	109,1	110,2

⁽¹⁾ Até 30 de agosto de 2024.

⁽²⁾ Valor Mínimo: Valor mínimo de fechamento da Cota.

⁽³⁾ Valor Médio: Média dos fechamentos da Cota no período.

⁽⁴⁾ Valor Máximo: Valor máximo de fechamento da Cota.

6.2. Informações sobre a existência de direito de preferência na subscrição de novas cotas

A Administradora, conforme recomendação da Gestora, poderá deliberar por realizar novas emissões de cotas do Fundo, sem a necessidade de aprovação em Assembleia Geral de Cotistas, desde que limitadas ao montante máximo de R\$ 10.000.000.000,00 (dez bilhões de reais), não se considerando, para estes fins, as Cotas da primeira emissão do Fundo (“Patrimônio Autorizado”).

Sem prejuízo do disposto acima, a Assembleia Geral de Cotistas poderá deliberar sobre novas emissões de cotas do Fundo em montante superior ao Patrimônio Autorizado ou em condições diferentes daquelas previstas no parágrafo abaixo, seus termos e condições, incluindo, sem limitação, a possibilidade de subscrição parcial e o cancelamento de saldo não colocado findo o prazo de distribuição, observado o quanto disposto na regulamentação aplicável.

Os Cotistas terão o direito de preferência na subscrição de quaisquer novas cotas emitidas, na proporção das cotas então detidas por cada Cotista. Caberá à Administradora comunicar os Cotistas a cada nova emissão de cotas para que exerçam o seu direito de preferência, nos termos do Regulamento e observado o disposto a seguir:

- (i) o prazo para exercício do direito de preferência será definido conforme os prazos e os procedimentos operacionais da B3 e da Administradora, na qualidade de escrituradora das Cotas, ou de quem vier a substituí-lo nessa função;
- (ii) farão jus ao direito de preferência descrito os Cotistas que sejam titulares de cotas na data de corte indicada na deliberação da Administradora ou na assembleia geral que aprovar a nova emissão, conforme o caso, observados os prazos e os procedimentos operacionais da B3;
- (iii) os Cotistas poderão ceder o seu direito de preferência a outros Cotistas ou a terceiros, observada a regulamentação em vigor e os prazos e os procedimentos operacionais da B3;
- (iv) as novas cotas emitidas conferirão a seus titulares direitos políticos e econômico-financeiros iguais aos das demais cotas já existentes; e
- (v) a deliberação da Administradora ou da Assembleia Geral de Cotistas que aprovar a nova emissão poderá prever a existência de direito às sobras do direito de preferência, observada a regulamentação em vigor e os prazos e os procedimentos operacionais da B3 e da Administradora, na qualidade de escrituradora das Cotas, ou de quem vier a substituí-lo nessa função.

6.3. Indicação da diluição econômica imediata dos cotistas que não subscreverem as cotas ofertadas, calculada pela divisão da quantidade de novas cotas a serem emitidas pela soma dessa quantidade com a quantidade inicial de cotas antes da emissão em questão multiplicando o quociente obtido por 100 (cem).

Tendo em vista que a presente Oferta compreende a distribuição de Cotas da 5ª (Quinta) emissão do Fundo, o qual já se encontra em funcionamento, os Investidores que aderirem à Oferta estão sujeitos a sofrer diluição imediata no valor de seus investimentos caso o Preço de Emissão seja superior ao valor patrimonial das Cotas do Fundo no momento da integralização das Cotas da Quinta Emissão, ainda que nos termos deste Prospecto seja utilizado o valor patrimonial mais próximo, o que pode acarretar perdas patrimoniais aos Investidores. O Fundo poderá, ainda, realizar novas emissões de Cotas com vistas ao aumento de seu patrimônio e realização de novos investimentos, e nesse sentido, caso os Cotistas não exerçam o seu direito de preferência na subscrição de novas Cotas, poderá ocorrer uma diluição na sua participação, acarretando o enfraquecimento do seu poder decisório sobre determinadas matérias sujeitas a deliberação nas Assembleias Gerais de Cotistas.

6.4. Justificativa do preço de emissão das cotas, bem como do critério adotado para sua fixação

Nos termos do Regulamento, na hipótese de emissão de novas cotas na forma acima (com a utilização do Patrimônio Autorizado), deverá ser utilizado o valor da cota do dia da efetiva disponibilidade dos recursos na conta corrente do Fundo (D+0). Não obstante, caso assim venha a ser permitido, nos termos da regulamentação aplicável o preço de integralização das cotas de cada nova emissão do Fundo será definido com base em um dos seguintes critérios, a ser determinado na deliberação da Administradora ou na Assembleia Geral de Cotistas que aprovar a nova emissão, conforme o caso: (i) o valor patrimonial atualizado da cota, desde a data da liquidação da Primeira Emissão até a data da efetiva integralização das novas cotas, na forma do Regulamento; (ii) o preço obtido mediante a aplicação de ágio ou deságio sobre o valor patrimonial atualizado da cota, conforme definido pela Gestora, tendo como base a média do valor de mercado das cotas do Fundo, no mínimo, dos últimos 30 (trinta) dias antes da deliberação da Administradora ou da Assembleia Geral de Cotistas, conforme o caso; ou (iii) o preço definido em procedimento de coleta de intenções de investimento, a ser realizado no âmbito da distribuição pública das cotas, nos termos das normas aplicáveis.

Para a presente Oferta, foi considerado o preço de emissão de R\$ 105,10 (cento e cinco reais e dez centavos), calculado nos termos do Artigo 24 do Regulamento (conforme abaixo definido), sem considerar as Cotas do Lote Adicional e a Taxa de Distribuição Primária das Novas Cotas.

Quando da subscrição e integralização das Cotas da Quinta Emissão, será adicionado, 1,95% (um inteiro e noventa e cinco décimos por cento) sobre o Preço de Emissão, correspondente ao valor de R\$ 2,05 (dois reais e cinco centavos) por Cota da Quinta Emissão, referente a Taxa de Distribuição Primária. Dessa forma, cada Nova Cota possui preço de subscrição de R\$ 107,15 (cento e sete reais e quinze centavos), equivalente ao Preço de Emissão acrescido da Taxa de Distribuição Primária.

(Esta página foi intencionalmente deixada em branco)

7. RESTRIÇÕES A DIREITOS DE INVESTIDORES NO CONTEXTO DA OFERTA

7.1. Descrição de eventuais restrições à transferência das cotas

Durante a colocação das Cotas, cada Investidor que subscrever as Cotas receberá, quando realizada a respectiva liquidação, os recibos de Cotas subscritas que, até a divulgação do Anúncio de Encerramento e da obtenção de autorização da B3, não serão negociáveis e não receberão rendimentos provenientes do Fundo. As Cotas da Quinta emissão somente poderão ser negociadas na data definida no formulário de liberação de negociação a ser divulgado, posteriormente à divulgação do Anúncio de Encerramento e da autorização enviada pela B3.

7.2. Declaração em destaque da inadequação do investimento, caso aplicável, especificando os tipos de investidores para os quais o investimento é considerado inadequado

O Fundo é destinado a investidores em geral, que busquem rentabilidade compatível com a política de investimento, composição e diversificação da carteira do Fundo e que aceitem os riscos associados aos investimentos realizados pelo Fundo. O investimento nas Cotas da Quinta Emissão é inadequado para investidores que não se enquadrem na descrição acima. Além disso, o investimento nas Cotas da Quinta Emissão não é adequado a Investidores que necessitem de liquidez, tendo em vista que as cotas de fundos de investimento em cotas de fundos incentivados de investimento em infraestrutura podem encontrar baixa liquidez no mercado brasileiro, a despeito da possibilidade de terem suas cotas negociadas em bolsa. Ainda, o Fundo é constituído sob a forma de condomínio fechado, não admitindo o resgate das Cotas, exceto em caso de sua liquidação. Por fim, é vedada a subscrição de Cotas por clubes de investimento, nos termos dos artigos 27 e 28 da Resolução CVM 11.

RECOMENDA-SE, PORTANTO, QUE OS INVESTIDORES LEIAM CUIDADOSAMENTE A SEÇÃO “FATORES DE RISCO”, NAS PÁGINAS 19 A 30 DESTES PROSPECTO, ANTES DA TOMADA DE DECISÃO DE INVESTIMENTO, PARA A MELHOR VERIFICAÇÃO DE ALGUNS RISCOS QUE PODEM AFETAR DE MANEIRA ADVERSA O INVESTIMENTO NAS COTAS.

7.3. Esclarecimento sobre os procedimentos previstos nos arts. 70 e 71 da Resolução a respeito da eventual modificação da oferta, notadamente quanto aos efeitos do silêncio do investidor

Nos termos do artigo 67 e seguintes da Resolução CVM 160, a Oferta poderá ser modificada ou revogada, caso ocorram alterações substanciais, posteriores e imprevisíveis nas circunstâncias de fato existentes quando da apresentação do pedido de registro da Oferta, ou que os fundamentem, acarretando aumento relevante dos riscos assumidos pelo Fundo e inerentes à própria Oferta. Adicionalmente, os Coordenadores poderão modificar a qualquer tempo a Oferta para melhorar os seus termos e condições em favor dos Investidores ou para renunciar condição da Oferta estabelecida pelo Fundo, conforme disposto no artigo 67, §8º, da Resolução CVM 160.

No caso de oferta submetida ao rito de registro automático, a modificação de oferta não depende de aprovação prévia da SRE.

É sempre permitida a modificação da Oferta para melhorá-la em favor dos Investidores, juízo que deve ser feito pelos Coordenadores, em conjunto com o Fundo, não sendo necessário requerer junto à CVM tal modificação, sem prejuízo dos dispostos no §9º do artigo 67 da Resolução CVM 160 e no artigo 69, § 2º da mesma norma.

A divulgação acerca da modificação da Oferta será realizada pelas Instituições Participantes da Oferta através dos mesmos meios de comunicação a serem utilizados para divulgação deste Prospecto e do Anúncio de Início, de forma que as Instituições Participantes da Oferta deverão se acautelar e certificar, no momento do recebimento da manifestação do respectivo Investidor, de que ele está ciente das novas condições da Oferta.

Na hipótese prevista acima, os Investidores que já tiverem aderido à Oferta devem ser imediatamente comunicados a respeito da modificação efetuada diretamente por correio eletrônico, correspondência física ou qualquer outra forma de comunicação passível de comprovação, para que informem, no prazo mínimo de 5 (cinco) Dias Úteis contados da comunicação, eventual decisão de desistir de sua adesão à Oferta, presumida a manutenção da adesão em caso de silêncio.

O disposto no parágrafo acima não se aplica à hipótese de que trata o § 8º do artigo 67 da Resolução CVM 160 (melhora nas condições da Oferta), entretanto a CVM pode determinar a sua adoção caso entenda que a modificação não melhora a oferta em favor dos Investidores.

No caso de modificação que demande aprovação prévia e que comprometa a execução do cronograma, os Investidores que já tiverem aderido à Oferta devem ser imediatamente comunicados a respeito da modificação efetuada diretamente por correio eletrônico, correspondência física ou qualquer outra forma de comunicação passível de comprovação, para que informem, no prazo mínimo de 5 (cinco) Dias Úteis contados da comunicação, eventual decisão de desistir de sua adesão à Oferta, presumida a manutenção da adesão em caso de silêncio.

Caso (i) a Oferta seja suspensa, nos termos dos artigos 70 e 71 da Resolução CVM 160; e/ou (ii) a Oferta seja modificada, nos termos do artigo 67 e do artigo 69 da Resolução CVM 160, o Investidor poderá revogar sua aceitação à Oferta, devendo, para tanto, informar sua decisão a uma das Instituições Participantes da Oferta até as 16h do 5º (quinto) Dia Útil subsequente à data do recebimento pelo Investidor da comunicação por escrito, em via física ou correio eletrônico, pelas Instituições Participantes da Oferta a respeito da suspensão ou modificação da Oferta, presumindo-se, na falta da manifestação, o interesse do Investidor em não revogar sua aceitação. Se o Investidor revogar sua aceitação, será devolvido o valor por Cota da Quinta Emissão integralizado pelo respectivo Investidor multiplicado pela quantidade de Cotas da Quinta Emissão subscritas pelo Investidor que tenham sido canceladas, deduzido dos tributos incidentes, conforme aplicável.

Caso (i) a Oferta seja cancelada, nos termos do artigo 71 da Resolução CVM 160; (ii) a Oferta seja revogada, nos termos do artigo 68 da Resolução CVM 160; ou (iii) o Contrato de Distribuição seja resilido, observado o previsto nos §4º e 5º do artigo 70 da Resolução CVM 160, todos os atos de aceitação serão cancelados e as Instituições Participantes da Oferta comunicarão aos Investidores o cancelamento ou revogação da Oferta, que poderá ocorrer, inclusive, por correio eletrônico, correspondência física ou qualquer outra forma de comunicação passível de comprovação. Nesses casos será devolvido ao Investidor o valor por Cota da Quinta Emissão integralizado pelo respectivo Investidor multiplicado pela quantidade de Cotas da Quinta Emissão subscritas pelo Investidor que tenham sido canceladas, deduzido dos tributos incidentes, conforme aplicável.

Caso findo o prazo previsto para o Procedimento de Alocação, tenham sido subscritas Cotas da Quinta Emissão em quantidade inferior ao Montante Mínimo da Oferta, a Oferta será cancelada e será devolvido aos Investidores que tiverem integralizado as Cotas da Quinta Emissão, o valor por Cota da Quinta Emissão integralizado pelo respectivo Investidor multiplicado pela quantidade de Cotas da Quinta Emissão subscritas pelo Investidor que tenham sido canceladas, deduzido dos tributos incidentes, conforme aplicável no prazo de até 10 (dez) Dias Úteis a contar da data de comunicação do cancelamento da Oferta.

8. OUTRAS CARACTERÍSTICAS DA OFERTA

8.1. Eventuais condições a que a oferta pública esteja submetida

Distribuição Parcial

Será admitida a distribuição parcial das Cotas da Quinta Emissão, sendo que a manutenção da Oferta está condicionada à subscrição da Quantidade Mínima de Cotas, nos termos dos artigos 73 e 74 da Resolução CVM 160, não havendo a captação de recursos pelo Fundo por meio de fontes alternativas. Caso ocorra a distribuição parcial, observada a colocação da Quantidade Mínima de Cotas, as Cotas da Quinta Emissão excedentes que não forem efetivamente subscritas e integralizadas durante o Período de Distribuição deverão ser canceladas pela Administradora.

Em razão da possibilidade de distribuição parcial das Cotas da Quinta Emissão e nos termos dos artigos 73 e 74 da Resolução CVM 160, os Investidores poderão, no seu Pedido de Subscrição, conforme o caso, condicionar a sua adesão à Oferta à colocação: (a) da Quantidade Inicial de Cotas; ou (b) de uma quantidade igual ou superior à Quantidade Mínima de Cotas, mas inferior à Quantidade Inicial de Cotas.

No caso da alínea (b) do parágrafo acima, o Investidor deverá indicar se, implementando-se a condição prevista, pretende receber: (a) a totalidade das Cotas da Quinta Emissão objeto do Pedido de Subscrição, conforme o caso; ou (b) a quantidade equivalente à proporção entre o número de Cotas da Quinta Emissão efetivamente distribuídas e a Quantidade Inicial de Cotas, presumindo-se, na falta de manifestação, o interesse do Investidor em receber a totalidade das Cotas da Quinta Emissão objeto do Pedido de Subscrição, conforme o caso.

No caso de distribuição parcial das Cotas da Quinta Emissão e de existência de subscrição condicionada, nos termos dos parágrafos acima, e desde que já tenha ocorrido a integralização das Cotas da Quinta Emissão por parte dos Investidores, os valores depositados serão devolvidos aos respectivos Investidores, de acordo com os Critérios de Restituição de Valores, no prazo de até 5 (cinco) Dias Úteis contados da comunicação do cancelamento das Cotas da Quinta Emissão condicionadas. Na hipótese de restituição de quaisquer valores aos Investidores, estes deverão fornecer recibo de quitação relativo aos valores restituídos.

Caso não seja colocada a Quantidade Mínima de Cotas, a Oferta será cancelada. Nessa hipótese, se já tiver ocorrido a integralização das Cotas da Quinta Emissão, os valores depositados serão devolvidos aos respectivos Investidores, de acordo com os Critérios de Restituição de Valores, no prazo de até 5 (cinco) Dias Úteis contados da comunicação do cancelamento da Oferta. Na hipótese de restituição de quaisquer valores aos Investidores, estes deverão fornecer recibo de quitação relativo aos valores restituídos.

Não será outorgada pelo Fundo aos Coordenadores a opção de distribuição de lote suplementar para fins de estabilização do preço das Cotas da Quinta Emissão, nos termos do artigo 51 da Resolução CVM 160.

8.2. Eventual destinação da oferta pública ou partes da oferta pública a investidores específicos e a descrição destes investidores

A presente Oferta é destinada ao público em geral e não será dividida entre investidores de segmentos distintos para fins de critério de colocação das Cotas.

Durante o Período de Subscrição, os Investidores, inclusive aqueles considerados Pessoas Vinculadas, interessados em subscrever as Cotas da Quinta Emissão, deverão preencher um ou mais Pedidos de Subscrição, conforme aplicável, indicando, dentre outras informações, a quantidade de Cotas da Quinta Emissão que pretendem subscrever, observada a Aplicação Inicial Mínima, e apresentá-los a uma única Instituição Participante da Oferta. Os Investidores deverão indicar, obrigatoriamente, nos respectivos Pedidos de Subscrição, a sua qualidade ou não de Pessoa Vinculada.

A Oferta observará os procedimentos e as normas de liquidação da B3, bem como os seguintes procedimentos:

- (i) cada Investidor poderá apresentar um ou mais Pedido de Subscrição, a uma única Instituição Participante da Oferta. No caso de um Investidor efetuar mais de um Pedido de Subscrição, os Pedidos de Subscrição serão considerados em conjunto, por Investidor;
- (ii) serão aceitos os Pedidos de Subscrição firmados por Pessoas Vinculadas, sem qualquer limitação, observado, no entanto, o disposto nesta seção “Principais Características da Oferta”, sob o título “Procedimento de Alocação”, na página 12 do presente Prospecto;
- (iii) cada Investidor, incluindo aquele que seja Pessoa Vinculada, poderá, no respectivo Pedido de Subscrição condicionar a sua adesão à Oferta, nos termos previstos nesta seção “Outras Características da Oferta”, sob o título “Distribuição Parcial”, na página 39 do presente Prospecto;

- (iv) a quantidade de Cotas subscritas e o respectivo valor do investimento de cada Investidor serão informados ao Investidor, até a Data de Liquidação, pela Instituição Participante da Oferta que tiver recebido o respectivo Pedido de Subscrição, por meio de mensagem enviada ao endereço eletrônico fornecido no Pedido de Subscrição ou, na sua ausência, por telefone ou correspondência, devendo a integralização das Cotas ser feita de acordo com o item (vi) abaixo, limitado à quantidade de Cotas prevista no Pedido de Subscrição, ressalvada a possibilidade de rateio por ordem de recebimento dos Pedidos de Subscrição, observado o critério de colocação da Oferta, nos termos previstos na seção “Outras Características da Oferta”, sob o título “Critério de Colocação da Oferta”, na página 40 do presente Prospecto;
- (v) as Instituições Participantes da Oferta serão responsáveis pela transmissão, à B3, das ordens acolhidas por meio dos Pedidos de Subscrição. As Instituições Participantes da Oferta somente atenderão aos Pedidos de Subscrição feitos por Investidores titulares de contas nelas abertas ou mantidas pelo respectivos Investidores;
- (vi) os Investidores deverão efetuar o pagamento do valor de integralização das Cotas da Quinta Emissão informado conforme o item acima, à vista e em moeda corrente nacional, junto à Instituição Participante da Oferta com que tenham realizado os respectivos Pedidos de Subscrição, em recursos imediatamente disponíveis, até as 11:00 horas da Data de Liquidação. Não havendo o pagamento pontual por um Investidor, o respectivo Pedido de Subscrição serão automaticamente cancelados pela Instituição Participante da Oferta junto à qual tenham sido realizados; e
- (vii) até as 16:00 horas da Data de Liquidação, a B3, em nome de cada Instituição Participante da Oferta junto à qual os Pedidos de Subscrição tenham sido realizados, entregará a cada Investidor as Cotas da Quinta Emissão por ele subscritas, ressalvadas as possibilidades de desistência e de cancelamento previstas na seção “Restrições a Direitos de Investidores no Contexto da Oferta”, sob o título “Esclarecimento sobre os procedimentos previstos nos arts. 70 e 71 da Resolução a respeito da eventual modificação da oferta, notadamente quanto aos efeitos do silêncio do investidor”, na página 37 do presente Prospecto, e a possibilidade de rateio por ordem de recebimento dos Pedidos de Subscrição prevista nesta seção “Outras Características da Oferta”, sob o título “Critério de Colocação da Oferta”, na página 40 do presente Prospecto.

Os Pedidos de Subscrição serão irrevogáveis e irretiráveis, exceto nas hipóteses de: (a) existência de subscrição condicionada e não implementação da condição definida por cada Investidor, nos termos desta seção “Outras Características da Oferta”, sob o título “Distribuição Parcial”, na página 39 do presente Prospecto; (b) verificação de excesso de demanda superior a 1/3 (um terço) da Quantidade Inicial de Cotas, sem considerar as Cotas do Lote Adicional, hipótese na qual os Pedidos de Subscrição exclusivamente das Pessoas Vinculadas serão automaticamente cancelados, nos termos do artigo 56 da Resolução CVM 160, sendo certo que esta regra não é aplicável ao Direito de Preferência; (c) não pagamento do valor de integralização das Cotas subscritas por um Investidor, na Data de Liquidação, conforme previsto no item (vi) acima, e consequente cancelamento automático do respectivo Pedido de Subscrição; e (d) revogação, modificação, suspensão ou cancelamento da Oferta, conforme previsto na seção “Restrições a Direitos de Investidores no Contexto da Oferta”, sob o título “Esclarecimento sobre os procedimentos previstos nos arts. 70 e 71 da Resolução a respeito da eventual modificação da oferta, notadamente quanto aos efeitos do silêncio do investidor”, na página 37 do presente Prospecto.

Recomenda-se aos Investidores interessados que: (a) leiam cuidadosamente os termos e as condições estipulados no no Pedido de Subscrição, especialmente os procedimentos relativos à liquidação da Oferta e as informações constantes deste Prospecto, especialmente a seção “Fatores de Risco”, na página 19 do presente Prospecto; (b) verifiquem com a Instituição Participante da Oferta de sua preferência, antes de realizar seu Pedido de Subscrição, se esta exigirá (1) a abertura ou atualização de conta e/ou de cadastro; e/ou (2) a manutenção de recursos em conta corrente nela aberta e/ou mantida, para fins de garantia do Pedido de Subscrição; (c) entrem em contato com a Instituição Participante da Oferta de sua preferência para obter informações mais detalhadas sobre o prazo estabelecido pela Instituição Participante da Oferta para a realização do Pedido de subscrição ou, se for o caso, para a realização do cadastro na Instituição Participante da Oferta, tendo em vista os procedimentos operacionais adotados por cada instituição; e (d) verifiquem com a Instituição Participante da Oferta de sua preferência, antes de preencher e entregar o seu Pedido de Subscrição, a possibilidade de débito antecipado da reserva por parte da Instituição Participante da Oferta, conforme aplicável. Os Investidores interessados na realização do do Pedido de Subscrição deverão ler cuidadosamente os termos e condições estipulados nos respectivos Pedidos de Subscrição, bem como as informações constantes deste Prospecto.

Critério de Colocação da Oferta

Nos termos do disposto na seção “Cronograma”, haverá procedimento de alocação no âmbito da Oferta, após a obtenção do registro da Oferta e após o encerramento do Período de Subscrição e do Período do Exercício do Direito de Preferência, a ser conduzido pela B3, para a verificação, junto aos Investidores da Oferta, inclusive Pessoas Vinculadas, da demanda pelas Cotas, considerando os Pedidos de Subscrição e o recebimento de ordens de investimento dos Investidores, sem lotes mínimos ou máximos, para verificar se o Montante Mínimo da Oferta foi atingido.

Após o exercício do Direito de Preferência, sem considerar as Cotas do Lote Adicional, se o Montante Mínimo da Oferta for atingido, todos os Pedidos de Subscrição não cancelados serão integralmente atendidos e as Cotas da Quinta Emissão remanescentes serão destinadas aos Investidores, nos termos da Oferta. Entretanto, caso a totalidade dos Pedidos de Subscrição realizados pelos Investidores seja superior à quantidade de Cotas da Quinta Emissão destinada à Oferta, será realizado rateio por ordem de recebimento dos Pedidos de Subscrição pelos Investidores, inclusive aqueles que sejam considerados Pessoas Vinculadas, limitada à quantidade de Cotas da Quinta Emissão objeto de cada Pedido de Subscrição e à quantidade total de Cotas da Quinta Emissão destinadas à Oferta, observado o seguinte procedimento:

- (i) a alocação das Cotas será feita de acordo com a ordem cronológica de chegada das ordens representativas dos Pedidos de Subscrição e/ou ordens de investimento, conforme o caso, para subscrição das Cotas objeto da Oferta, enviadas pelas Instituições Participantes da Oferta à B3;
- (ii) a ordem cronológica de chegada das ordens representativas do Pedido de Subscrição ou ordem de investimento, conforme o caso, será verificada no momento em que a ordem for processada com sucesso pelo sistema DDA da B3, seja por tela ou por arquivo eletrônico;
- (iii) em caso de ordens representativas dos Pedidos de Subscrição e/ou ordens de investimento, conforme o caso, enviadas pelas Instituições Participantes da Oferta via sistema DDA por meio de arquivo eletrônico, todas as subscrições contidas em um mesmo arquivo serão consideradas com o mesmo horário de chegada. No entanto, o processamento da alocação será realizado linha a linha, de cima para baixo, sendo certo que esta forma de atendimento não garante que as reservas encaminhadas no mesmo arquivo eletrônico sejam integralmente atendidas;
- (iv) no caso de um Investidor firmar mais de um Pedido de Subscrição ou ordem de investimento, conforme o caso, os Pedidos de Subscrição e/ou ordens de investimento, conforme o caso, serão considerados subscrições independentes, sendo considerada a primeira subscrição efetuada aquela que primeiramente for processada com sucesso pelo sistema DDA da B3. Os Pedidos de Subscrição e/ou ordens de investimento, conforme o caso, cancelados, por qualquer motivo, serão desconsiderados na alocação cronológica; e
- (v) o processo de Alocação de Cotas poderá acarretar uma alocação parcial no último Pedido de Subscrição ou ordem de investimento, conforme o caso, alocado, conforme o caso.

Caso seja aplicado o rateio indicado acima, ou na hipótese de Distribuição Parcial, os Pedidos de Subscrição poderão ser atendidos em quantidade inferior à indicada por cada Investidor, sendo que não há nenhuma garantia de que os Investidores venham a adquirir a quantidade de Cotas da Quinta Emissão inicialmente desejada. Os Coordenadores, em comum acordo com a Administradora e a Gestora, poderão manter a quantidade de Cotas da Quinta Emissão inicialmente destinada à Oferta ou, então, aumentá-la a um patamar compatível com os objetivos da Oferta, de forma a atender, total ou parcialmente, os Pedidos de Subscrição.

A quantidade de Cotas a serem subscritas por cada Investidor deverá representar sempre um número inteiro, não sendo permitida a subscrição de Cotas representadas por números fracionários. Eventuais arredondamentos serão realizados pela exclusão da fração, mantendo-se o número inteiro (arredondamento para baixo).

Na Oferta não serão consideradas na alocação, em nenhuma hipótese, relações com clientes e outras considerações de natureza comercial ou estratégica das Instituições Participantes da Oferta e do Fundo.

No caso de um Investidor efetuar mais de um Pedido de Subscrição, os Pedidos de Subscrição serão considerados em conjunto, por Investidor, para fins da alocação na forma prevista acima. Os Pedidos de Subscrição que forem cancelados por qualquer motivo serão desconsiderados na alocação descrita acima.

As Instituições Participantes da Oferta serão responsáveis pela transmissão à B3 das ordens acolhidas nos Pedidos de Subscrição. As Instituições Participantes da Oferta somente atenderão aos Pedidos de Subscrição feitos por Investidores titulares de contas nelas abertas ou mantidas pelos respectivos Investidores.

Até o Dia Útil imediatamente anterior à Data de Liquidação, os Coordenadores e/ou os Participantes Especiais informarão diretamente ao Investidor a quantidade de Novas Cotas alocadas.

A B3 encaminhará ao Investidor, quando realizada a respectiva liquidação, recibo de Nova Cota correspondente à quantidade de Novas Cotas por ele adquirida.

RECOMENDA-SE AOS INVESTIDORES INTERESSADOS NA SUBSCRIÇÃO DE COTAS DA QUINTA EMISSÃO DO FUNDO QUE LEIAM CUIDADOSAMENTE OS TERMOS E CONDIÇÕES ESTIPULADOS NO(S), PEDIDO(S) DE SUBSCRIÇÃO, ESPECIALMENTE NO QUE SE REFERE AOS PROCEDIMENTOS RELATIVOS À LIQUIDAÇÃO DA OFERTA E AS INFORMAÇÕES CONSTANTES NO PROSPECTO, EM ESPECIAL A SEÇÃO “FATORES DE RISCO” NAS PÁGINAS 19 A 30 DESTA PROSPECTO, PARA AVALIAÇÃO DOS RISCOS A QUE O FUNDO ESTÁ EXPOSTO, BEM COMO AQUELES RELACIONADOS À EMISSÃO, À OFERTA E ÀS COTAS, OS QUAIS DEVEM SER CONSIDERADOS PARA O INVESTIMENTO NAS COTAS, BEM COMO O REGULAMENTO.

8.3. Autorizações necessárias à emissão ou à distribuição das cotas, indicando a reunião em que foi aprovada a operação

A Emissão, a Oferta e as regras para exercício do Direito de Preferência foram aprovadas pela deliberação da Administradora, datada de 2 de setembro de 2024, que aprovou a Emissão e a Oferta.

8.4. Regime de distribuição

A distribuição das Cotas será realizada pelas Instituições Participantes da Oferta sob o regime de melhores esforços de colocação.

8.5. Dinâmica de coleta de intenções de investimento e determinação do preço ou taxa

Após a disponibilização deste Prospecto, poderão ser realizadas apresentações para potenciais Investidores. A partir da divulgação do Anúncio de Início, as Instituições Participantes da Oferta receberão os Pedidos de Subscrição, conforme aplicável, dos Investidores, inclusive daqueles considerados Pessoas Vinculadas.

Não haverá consulta aos Investidores para definição do preço ou taxa.

A critério dos Coordenadores, os materiais publicitários ou documentos de suporte às apresentações para potenciais Investidores eventualmente utilizados deverão ser apresentados à CVM, em até 1 (um) Dia Útil após sua utilização, nos termos do §6º do artigo 12 da Resolução CVM 160.

A Oferta somente terá início após (i) a concessão do registro da Oferta pela CVM; (ii) a divulgação do Anúncio de Início, a qual deverá ser feita em até 90 (noventa) dias contados da concessão do registro da Oferta pela CVM; e (iii) a disponibilização deste Prospecto.

8.6 Admissão à negociação em mercado organizado

As Cotas serão depositadas: (a) para distribuição no mercado primário, por meio do Sistema de Distribuição Primária de Ativos – DDA, administrado e operacionalizado pela B3; e (b) para negociação no mercado secundário, exclusivamente em ambiente de bolsa de valores administrado e operacionalizado pela B3, no qual as Cotas serão liquidadas e custodiadas eletronicamente. Não serão realizados esforços de colocação das Cotas em qualquer outro país que não o Brasil.

O Escriturador será responsável pela custódia das Cotas que não estiverem depositadas na B3.

Durante a colocação das Cotas, cada Investidor que subscrever as Cotas receberá, quando realizada a respectiva liquidação, os recibos de Cotas subscritas que, até a divulgação do Anúncio de Encerramento e da obtenção de autorização da B3, não serão negociáveis e não receberão rendimentos provenientes do Fundo. Depois de divulgado o Anúncio de Encerramento e de obtida a autorização da B3, as Cotas passarão a ser livremente negociadas na B3.

8.7. Formador de mercado

O Fundo possui formador de mercado contratado, para atuar por meio da inclusão de ordens firmes de compra e de venda das Cotas, em plataformas administradas pela B3, com a finalidade de fomentar a liquidez dos respectivos valores mobiliários. Contudo, o formador de mercado contratado não atuará no âmbito da oferta.

8.8. Contrato de estabilização

Não será (i) constituído fundo de sustentação de liquidez; ou (ii) firmado contrato de garantia de liquidez para as Cotas da Quinta Emissão. Não será firmado contrato de estabilização de preço das Cotas da Quinta Emissão no âmbito da Oferta.

8.9. Requisitos ou exigências mínimas de investimento, caso existam

A aplicação inicial mínima por Investidor será de 1 (uma) Cota, equivalente ao Preço de Subscrição, sendo certo que não haverá valores máximos de aplicação nas Cotas por Investidor.

9. VIABILIDADE ECONÔMICO-FINANCEIRA

9.1. Estudo de viabilidade técnica, comercial, econômica e financeira do empreendimento imobiliário que contemple, no mínimo, retorno do investimento, expondo clara e objetivamente cada uma das premissas adotadas para a sua elaboração.

O estudo de viabilidade técnica, comercial, econômica e financeira elaborado pelo Gestor para fins do item 9.1 do Anexo C da Resolução CVM 160, consta do Anexo III deste Prospecto.

A RENTABILIDADE ESPERADA NÃO REPRESENTA E NEM DEVE SER CONSIDERADA, A QUALQUER MOMENTO E SOB QUALQUER HIPÓTESE, COMO PROMESSA, GARANTIA OU SUGESTÃO DE RENTABILIDADE FUTURA. POTENCIAIS INVESTIDORES DEVEM OBSERVAR QUE AS PREMISSAS, ESTIMATIVAS E EXPECTATIVAS INCLUÍDAS NO ESTUDO DE VIABILIDADE E NESTE PROSPECTO REFLETEM DETERMINADAS PREMISSAS, ANÁLISES E ESTIMATIVAS DA GESTORA.

(Esta página foi intencionalmente deixada em branco)

10. RELACIONAMENTO E CONFLITO DE INTERESSES

10.1. Descrição individual das operações que suscitem conflitos de interesse, ainda que potenciais, para o gestor ou administrador do fundo, nos termos da regulamentação aplicável ao tipo de fundo objeto de oferta.

Relacionamento entre a Administradora e o Coordenador Líder

Na data deste Prospecto, a Administradora e o Coordenador Líder não possuem qualquer relação societária entre si, restringindo-se o seu relacionamento à atuação como contrapartes em operações regulares de mercado.

Exceto por relacionamentos comerciais em razão: (a) da prestação de serviços de administração, pela Administradora, a outros fundos de investimento investidos por pessoas do mesmo Grupo Econômico do Coordenador Líder e/ou por clientes do Coordenador Líder; (b) da participação, pelo Coordenador Líder, em ofertas públicas de cotas de outros fundos de investimento administrados pela Administradora e/ou geridos por partes relacionadas à Administradora, (c) da gestão, por empresas do mesmo Grupo Econômico do Coordenador Líder, de outros fundos de investimento administrados pela Administradora; e (d) da presente Oferta, a Administradora e o Coordenador Líder não possui qualquer relacionamento relevante entre si.

Nos 12 (doze) meses anteriores à data do presente Prospecto, o Coordenador Líder atuou como coordenador em ofertas públicas de cotas de outros fundos administrados pela Administradora.

A Administradora e o Coordenador Líder não identificaram qualquer conflito de interesses decorrente dos relacionamentos descritos nos parágrafos ou da atuação de cada um com relação ao Fundo.

Não obstante, o Coordenador Líder poderá no futuro manter relacionamento comercial com a Administradora, oferecendo seus produtos e/ou serviços no assessoramento para realização de investimentos e/ou em quaisquer outras operações de banco de investimento, podendo a Administradora vir a contratar com o Coordenador Líder ou qualquer outra sociedade de seu conglomerado econômico tais produtos e/ou serviços, observados os requisitos legais e regulamentares aplicáveis.

Relacionamento entre a Administradora e a XP

Na data deste Prospecto, a Administradora e a XP não possuem qualquer relação societária entre si, restringindo-se o seu relacionamento à atuação como contrapartes em operações regulares de mercado.

Exceto por relacionamentos comerciais em razão: (a) da prestação de serviços de administração, escrituração e custódia pela Administradora, a outros fundos de investimento investidos por pessoas do mesmo Grupo Econômico da XP e/ou por clientes da XP; (b) da participação, pela XP, em ofertas públicas de cotas de outros fundos de investimento administrados pela Administradora e/ou geridos por partes relacionadas à Administradora, (c) da gestão, por empresas do mesmo Grupo Econômico da XP, de outros fundos de investimento administrados pela Administradora; e (d) da presente Oferta, a Administradora e a XP não possuem qualquer relacionamento relevante entre si.

Nos 12 (doze) meses anteriores à data do presente Prospecto, a XP atuou em ofertas públicas de cotas de outros fundos administrados pela Administradora.

A Administradora e a XP não identificaram qualquer conflito de interesses decorrente dos relacionamentos descritos nos parágrafos ou da atuação de cada um com relação ao Fundo.

Não obstante, a XP poderá no futuro manter relacionamento comercial com a Administradora, oferecendo seus produtos e/ou serviços no assessoramento para realização de investimentos e/ou em quaisquer outras operações de banco de investimento, podendo a Administradora vir a contratar com a XP ou qualquer outra sociedade de seu conglomerado econômico tais produtos e/ou serviços, observados os requisitos legais e regulamentares aplicáveis.

Relacionamento entre a Administradora e a Gestora

Na data deste Prospecto, a Administradora e a Gestora não possuem qualquer relação societária entre si, e o relacionamento entre eles se restringe à atuação como contrapartes de mercado.

A Administradora e a Gestora não identificaram conflitos de interesse decorrentes dos relacionamentos acima descritos e as respectivas atuações de cada parte com relação ao Fundo.

Relacionamento entre a Gestora e o Coordenador Líder

Na data deste Prospecto, a Gestora e o Coordenador Líder não possui qualquer relação societária entre si e o relacionamento se restringe apenas à distribuição realizada pelo Coordenador Líder dos fundos geridos pela Gestora.

A Gestora e o Coordenador Líder não identificaram conflitos de interesse decorrentes dos relacionamentos acima descritos e as respectivas atuações de cada parte com relação ao Fundo.

Não obstante, o Coordenador Líder poderá no futuro manter relacionamento comercial com a Gestora, oferecendo seus produtos e/ou serviços no assessoramento para realização de investimentos e/ou em quaisquer outras operações de banco de investimento, podendo a Gestora vir a contratar com o Coordenador Líder ou qualquer outra sociedade de seu conglomerado econômico tais produtos e/ou serviços, observados os requisitos legais e regulamentares aplicáveis.

Relacionamento entre a Gestora e a XP

Na data deste Prospecto, além do relacionamento decorrente da Oferta e de eventual relacionamento comercial no curso normal dos negócios, a Gestora não possui qualquer outro relacionamento societário relevante com a XP ou seu conglomerado econômico.

Adicionalmente, nos últimos 12 (doze) meses, a XP atuou como instituição intermediária em ofertas de cotas de outros fundos de investimento geridos pela Gestora, sendo a remuneração da XP descrita nos documentos das referidas ofertas. A XP poderá atuar como instituição intermediária em ofertas de cotas de outros fundos de investimento geridos pela Gestora.

O Fundo, a Gestora e as sociedades pertencentes ao conglomerado econômico da Gestora contrataram e poderão vir a contratar, no futuro, a XP e/ou sociedades de seu conglomerado econômico para celebrar acordos e para a realização de operações financeiras, em condições a serem acordadas oportunamente entre as partes, incluindo, entre outras, investimentos, emissões de valores mobiliários, distribuição por conta e ordem, prestação de serviços de banco de investimento, formador de mercado, crédito, consultoria financeira ou quaisquer outras operações financeiras necessárias à condução de suas atividades, sempre observando a regulamentação em vigor.

A XP e a Gestora não identificaram conflitos de interesse decorrentes dos relacionamentos acima descritos e as respectivas atuações de cada parte com relação ao Fundo.

11. CONTRATO DE DISTRIBUIÇÃO

11.1. Condições do contrato de distribuição no que concerne à distribuição dos valores mobiliários junto ao público investidor em geral e eventual garantia de subscrição prestada pelos coordenadores e demais consorciados, especificando a participação relativa de cada um, se for o caso, além de outras cláusulas consideradas de relevância para o investidor, indicando o local onde a cópia do contrato está disponível para consulta ou reprodução

O Contrato de Distribuição, celebrado entre o Fundo, representado pela Administradora, a Administradora, os Coordenadores e a Gestora, disciplina a prestação dos serviços de coordenação, estruturação e distribuição da Oferta, sob o regime de melhores esforços de colocação, de acordo com os termos e condições especificados no Contrato de Distribuição.

O Contrato de Distribuição estará disponível para consulta e obtenção de cópia junto aos Coordenadores, a partir da data de divulgação do Anúncio de Início, no endereço indicado na seção “Cronograma”, na página 31 do presente Prospecto.

O cumprimento pelos Coordenadores das obrigações assumidas nos termos do Contrato de Distribuição é condicionado, mas não limitado, ao atendimento das seguintes condições precedentes, anteriormente à data da obtenção do registro automático da Oferta pela CVM e a manutenção até a data de liquidação financeira, conforme o Contrato de Distribuição (“Condições Precedentes”):

- (i) disponibilização, aos Coordenadores, de contratos e/ou acordos relevantes, os quais entendam ser condição fundamental para o entendimento e obtenção dos devidos registros da Oferta;
- (ii) negociação, preparação, formalização e registros, conforme aplicável, de todos os documentos necessários para efetivação da Oferta, em termos aceitáveis aos Coordenadores e seu Assessor Legal;
- (iii) obtenção do registro de distribuição pública de fundo de investimento na CVM, bem como a obtenção do registro automático da Oferta perante a CVM nos termos da Resolução CVM 160;
- (iv) manutenção do registro da Administradora e da Gestora, enquanto instituição administradora e gestora do Fundo, respectivamente, perante a CVM;
- (v) fornecimento pela Administradora e pela Gestora, em tempo hábil, aos Coordenadores e aos Assessores Legais, de todos os documentos necessários para a comprovação de que (a) o Fundo está apto para a realização da Oferta e (b) os representantes da Administradora e da Gestora possuem poderes para formalizar os respectivos documentos da Oferta;
- (vi) contratação e remuneração, pela Gestora, dos prestadores de serviços da Oferta aprovados pelos Coordenadores, que incluem, mas não se limitam, conforme aplicável, assessores legais e agência de publicidade;
- (vii) obtenção do registro automático da Oferta concedido pela CVM, com as características descritas neste Contrato e no Regulamento do Fundo;
- (viii) conclusão, de forma satisfatória aos Coordenadores, do processo de back-up previamente ao início de *roadshow*, e conforme padrão usualmente utilizado pelo mercado de capitais em operações similares, até a divulgação da Oferta ao mercado;
- (ix) fornecimento pela Administradora, e pela Gestora, em tempo hábil, aos Coordenadores, de todos documentos e informações suficientes, verdadeiras, precisas, consistentes e atuais para atender às normas aplicáveis à Oferta, bem como para conclusão do procedimento de backup referente aos materiais publicitários da Oferta, nos termos deste Contrato, de forma satisfatória aos Coordenadores e aos assessores legais, conforme padrão usualmente utilizado pelo mercado de capitais em operações similares, sendo que a Gestora e a Administradora serão responsáveis, em suas respectivas esferas, pela suficiência, veracidade, precisão, consistência e atualidade das informações fornecidas, sob pena do pagamento de indenização nos termos deste Contrato;
- (x) recebimento, em termos satisfatórios aos Coordenadores com antecedência de 03 (três) Dias Úteis da data da liquidação da Oferta, da redação final da *legal opinion* emitida pelos assessores legais elaborada de acordo com as práticas de mercado para operações da mesma natureza e atestando (a) a legalidade, a validade e a exequibilidade dos documentação da Oferta em relação às normas aplicáveis, (b) que o Fundo está devidamente autorizado a realizar a Oferta e (c) que os representantes da Administradora e da Gestora possuem poderes necessários para formalizar os documentação da Oferta, de acordo com as práticas de mercado para operações da mesma natureza;
- (xi) recebimento pelos Coordenadores, no primeiro horário comercial da data da liquidação da Oferta, das versões assinadas das *legal opinions* dos assessores legais, com conteúdo aprovado nos termos acima;

- (xii) que os Coordenadores tenham liberdade para divulgar a Oferta, por qualquer meio, nos limites da legislação em vigor, observado o descrito na Resolução CVM 160 e Resolução CVM 161, com a logomarca do Fundo, da Administradora e da Gestora, para fins de marketing, atendendo às recentes decisões da CVM e às práticas de mercado;
- (xiii) recolhimento, pelo Fundo, de quaisquer taxas ou tributos incidentes, conforme aplicável, sobre o registro da Emissão e da Oferta, inclusive cobradas pela ANBIMA, CVM e B3;
- (xiv) cumprimento, pelo Fundo, de todas as obrigações descritas neste Contrato, conforme aplicável e observados os eventuais prazos para o seu cumprimento;
- (xv) não ocorrência de um evento de resilição involuntária descrito na Cláusula 11 abaixo;
- (xvi) cumprimento, pelo Fundo, de todas as obrigações previstas nas normas aplicáveis, incluindo a publicação dos anúncios e documentos determinados pela Resolução CVM 160;
- (xvii) ausência de qualquer mudança relevante adversa no mercado financeiro local que possa afetar a Oferta;
- (xviii) fornecimento de forma satisfatória e em tempo hábil, pelo Fundo, pela Administradora e pela Gestora, conforme o caso, aos Coordenadores e aos assessores legais, de todas as informações corretas, completas, suficientes e necessárias para atender aos requisitos da Oferta e *due diligence*. Qualquer alteração ou incongruência verificada nas informações fornecidas deverá ser analisada pelo Coordenador Líder, visando decidirem, a seu exclusivo critério, sobre a continuidade do negócio da Oferta;
- (xix) consistência, veracidade, suficiência, completude e correção das informações enviadas e declarações feitas pelo Fundo, conforme o caso, e constantes dos documentos relativos à Oferta, sendo que o Fundo será responsável pela veracidade, validade, suficiência e completude das informações fornecidas;
- (xx) encaminhamento de declarações de veracidade assinadas pela Gestora e pela Administradora, atestando que, na data de celebração da referida declaração, as declarações feitas pela Gestora e pela Administradora e constantes nos documentos da Emissão e da Oferta sejam suficientes, verdadeiras, precisas, consistentes e atuais;
- (xxi) não ocorrência de qualquer ato ou fato novo que resulte em alteração ou incongruência verificada nas informações fornecidas aos Coordenadores que, a seu exclusivo critério, deverão decidir sobre a continuidade da Oferta;
- (xxii) acordo entre as Partes quanto à estrutura da Oferta, das Cotas da Quinta Emissão e ao conteúdo da documentação da operação em forma e substância satisfatória às Partes e ao assessor legal da Oferta e em concordância com as legislações e normas aplicáveis;
- (xxiii) admissão e registro para colocação e negociação das Cotas da Quinta Emissão, seja nos mercados primários ou secundários, junto à B3, devendo o Fundo entregar, em tempo hábil, todos os documentos e informações requeridas pela B3 por ocasião do pedido de registro para distribuição e negociação das Cotas da Quinta Emissão, assim como após sua admissão para distribuição e negociação no ambiente desta entidade, em atendimento às regras por ela estabelecidas;
- (xxiv) admissão para listagem e negociação das novas Cotas do Fundo na B3, se aplicável;
- (xxv) realização, por parte dos Assessores Legais, e conclusão satisfatória ao Coordenador Líder, do processo de levantamento de informações e de *due diligence*, cujo escopo será restrito e determinado pelos Coordenadores e pelo assessor legal, observadas as disposições da Resolução CVM 160 e demais regulações aplicáveis, conforme padrão usualmente utilizado pelo mercado de capitais em ofertas públicas;
- (xxvi) obtenção e/ou cumprimento, por parte do Fundo, de todas e quaisquer aprovações societárias, contratuais e/ou regulamentares necessárias à realização, efetivação, liquidação, boa ordem e transparência da Oferta;
- (xxvii) prévia publicação dos atos societários registrados na junta comercial ou órgãos competentes, conforme o caso, que deliberam sobre a realização da Oferta, nos termos da legislação vigente e, conforme aplicável, a obtenção pelo Fundo, pela Administradora e pela Gestora, conforme aplicável, de todas e quaisquer aprovações, averbações, protocolizações, registros e/ou demais formalidades necessárias para a realização, efetivação, boa ordem, transparência, formalização, precificação, liquidação, conclusão e validade da Oferta e dos demais documentos da Oferta junto a: (a) órgãos governamentais e não governamentais, entidades de classe, oficiais de registro, juntas comerciais e/ou agências reguladoras do seu setor de atuação; (b) quaisquer terceiros, inclusive credores, instituições financeiras e o Banco Nacional de Desenvolvimento Econômico e Social – BNDES, se aplicável; e (c) dentre outros necessários à regular consecução da Oferta;

- (xxviii) obtenção, pelos Coordenadores, de declaração da Administradora e/ou do Fundo e da Gestora, conforme aplicável, atestando que, na data do início da distribuição pública das Cotas da Quinta Emissão, todas as informações por ele prestadas são verdadeiras, consistentes, corretas e suficientes, permitindo aos investidores uma tomada de decisão fundamentada a respeito da Oferta;
- (xxix) que os documentos apresentados pelo Fundo, pela Administradora e pela Gestora ou, conforme aplicável, suas Afiliadas (assim entendidas aquelas entidades controladoras, controladas, coligadas ou sob controle comum) não contenham impropriedades que, a exclusivo critério do Coordenador Líder, possam prejudicar a regularidade da Oferta e/ou o estabelecido nos documentos da Oferta;
- (xxx) inexistência de pendências judiciais, arbitrais e/ou administrativas que não tenham sido reveladas aos Coordenadores, que possam afetar substancial e/ou adversamente a sua situação econômica, financeira, jurídica ou reputacional, ou ainda, impactar a Oferta;
- (xxxi) verificação de que todas e quaisquer obrigações pecuniárias assumidas pelo Fundo e/ou pela Administradora perante os Coordenadores ou perante as empresas pertencentes aos mesmos grupos econômicos dos Coordenadores estão devida e pontualmente adimplidas;
- (xxxii) manutenção de toda estrutura de contratos e demais acordos existentes e relevantes que dão ao Fundo, bem como aos ativos que integram e/ou integram o patrimônio do Fundo, condição fundamental de funcionamento e realização de suas atividades;
- (xxxiii) manutenção da política de investimentos do Fundo e não ocorrência de possíveis alterações no referido setor de atuação do Fundo por parte das autoridades governamentais, que afetem ou indiquem que possam vir a afetar negativamente a Oferta;
- (xxxiv) não ocorrência de alteração adversa nas condições econômicas, financeiras, reputacionais, operacionais ou regulatórias (incluindo questões fiscais) do Fundo, da Administradora e/ou da Gestora, exceto se justificado pelo Fundo, pela Administradora e/ou pela Gestora, conforme o caso, e previamente aprovado pelos Coordenadores;
- (xxxv) acordo entre o Fundo, representado pela Administradora, a Gestora e os Coordenadores quanto ao conteúdo do material de marketing e/ou qualquer outro documento divulgado aos potenciais investidores, com o intuito de promover a plena distribuição das Cotas da Quinta Emissão;
- (xxxvi) cumprimento pelo Fundo e sua Administradora e pela Gestora, incluindo qualquer sociedade de seus grupos econômicos, da legislação ambiental e trabalhista em vigor, adotando as medidas e ações preventivas ou reparatórias, destinadas a evitar e corrigir eventuais danos ao meio ambiente e a seus trabalhadores decorrentes das atividades descritas em seu objeto social. A Administradora e a Gestora obrigam-se, ainda, a proceder a todas as diligências exigidas para suas atividades econômicas, preservando o meio ambiente e atendendo às determinações dos Órgãos Municipais, Estaduais e Federais que, subsidiariamente, venham a legislar ou regulamentares as normas ambientais em vigor;
- (xxxvii) não ocorrência de intervenção, por meio de qualquer autoridade governamental, autarquia ou ente da administração pública, na prestação de serviços fornecidos pela Administradora e/ou pela Gestora, conforme aplicável;
- (xxxviii) inexistência de violação ou indício de violação de qualquer dispositivo de qualquer lei ou regulamento, nacional ou estrangeiro, contra prática de corrupção ou atos lesivos à administração pública, incluindo, sem limitação, da Lei nº 12.529, de 30 de novembro de 2011, conforme alterada (“Lei 12.529”), da Lei nº 9.613, de 3 de março 1998, conforme alterada (“Lei 9.613”), Lei nº 12.846, de 1º de agosto de 2013 (“Lei 12.846”), o US Foreign Corrupt Practices Act (FCPA) e o UK Bribery Act (“Leis Anticorrupção”) pelo Fundo, pela Administradora, pela Gestora e/ou, conforme aplicável, por qualquer sociedade do grupo econômico da Administradora, da Gestora e/ou por qualquer dos respectivos administradores ou funcionários;
- (xxxix) confirmação do rigoroso cumprimento pela Administradora, Gestora e qualquer sociedade do respectivo grupo econômico, da legislação ambiental e trabalhista em vigor aplicáveis às respectivas condições de seus negócios (“Legislação Socioambiental”), adotando as medidas e ações preventivas ou reparatórias, destinadas a evitar e corrigir eventuais danos ao meio ambiente e a seus trabalhadores decorrentes das atividades descritas em seu objeto social. A Administradora e a Gestora obrigam-se, ainda, a proceder a todas as diligências exigidas para suas atividades econômicas, preservando o meio ambiente e atendendo às determinações dos órgãos municipais, estaduais e federais que, subsidiariamente, venham a legislar ou regulamentar as normas ambientais em vigor;
- (xl) inexistência de violação, pela Administradora e Gestora, da legislação e regulamentação em vigor quanto à não utilização de mão-de-obra infantil ou em condições análogas à de escravo, não incentivo à prostituição ou, ainda, relacionados à discriminação de raça e gênero;

- (xli) não ocorrência de qualquer alteração na composição societária da Administradora e/ou da Gestora (incluindo fusão, cisão ou incorporação), ou qualquer alienação, cessão ou transferência de ações do capital social da Administradora e da Gestora, em qualquer operação isolada ou série de operações; em todas as hipóteses, que resultem na perda, pelos atuais acionistas controladores, do poder de controle direto ou indireto da Administradora e da Gestora;
- (xlii) não terem ocorrido alterações na legislação e regulamentação em vigor, relativas às Cotas da Quinta Emissão e/ou ao Fundo, que possam criar obstáculos ou aumentar os custos inerentes à realização da Oferta, incluindo normas tributárias que criem tributos ou aumentem alíquotas incidentes sobre as Cotas da Quinta Emissão aos potenciais investidores;
- (xliii) presença de representantes do Fundo e/ou da a Gestora nas apresentações a investidores (*roadshow* e reuniões individuais);
- (xliv) contratação de formador de mercado, se for o caso;
- (xlv) cumprimento, pela Administradora e pela Gestora de todos os requisitos exigidos pela regulamentação CVM e pelos Código ANBIMA, aplicáveis à realização da Oferta, sem limitação, observar as regras de período de silêncio relativas à não manifestação na mídia sobre a Oferta objeto deste Contrato previstas na regulamentação emitida pela CVM, bem como pleno atendimento aos Código ANBIMA;
- (xlvi) que, nas datas de início da procura dos investidores e de distribuição das Cotas da Quinta Emissão, todas as declarações feitas pela Administradora e pela Gestora, conforme o caso, constantes nos documentos da Oferta sejam verdadeiras e corretas, bem como não ocorrência de qualquer alteração adversa e material ou identificação de qualquer incongruência material nas informações fornecidas aos Coordenadores que, a seu exclusivo critério, decidirão sobre a continuidade da Oferta;
- (xlvii) não ocorrência em relação à Administradora e/ou à Gestora, conforme o caso, bem como aos seus respectivos grupos econômicos, de: (a) liquidação, fracasso na constituição, dissolução ou decretação de falência; (b) pedido de autofalência; (c) pedido de falência formulado por terceiros e não devidamente elidido antes da data da realização da Oferta; (d) propositura de plano de recuperação extrajudicial a qualquer credor ou classe de credores, independentemente de ter sido requerida ou obtida homologação judicial do referido plano; ou (e) ingresso em juízo, com requerimento de recuperação judicial;
- (xlviii) cumprimento, pela Administradora e pela a Gestora de todas as suas obrigações previstas neste Contrato e nos demais documentos decorrentes deste Contrato, exigíveis até a data de encerramento da Oferta, conforme aplicável, bem como de todas as obrigações previstas na Resolução CVM 160, incluindo, sem limitação, observar as regras de período de silêncio relativas à não manifestação na mídia sobre a Oferta objeto deste Contrato previstas na regulamentação emitida pela CVM, bem como pleno atendimento do Código ANBIMA;
- (xlix) a Emissão e a Oferta deverão atender aos requisitos dos Código ANBIMA, conforme aplicáveis;
 - (I) realização de *bring down due diligence call*, previamente ao início do *roadshow* e à 1ª (primeira) data de integralização;
 - (li) a definição do Preço de Emissão das Cotas, sem considerar a Taxa de Distribuição Primária, estar em condições favoráveis de mercado, a critério exclusivo do Coordenador Líder e observadas as disposições do Regulamento do Fundo;
 - (lii) os custos da Oferta serão bancados pela Taxa de Distribuição Primária e pela Gestora nos termos do Prospecto, sendo certo que caso taxa de distribuição reste insuficiente para arcar com os custos atribuídos a esta, a Gestora arcará residualmente com esses custos, não sendo tais custos imputáveis aos Coordenadores e ao Fundo em nenhuma hipótese; e
 - (liii) integral atendimento a todos os requisitos aplicáveis do Código ANBIMA e recebimento, pelos Coordenadores, em pelo menos 2 (dois) Dias Úteis anteriores à data de divulgação do Anúncio de Início, do checklist preparado pelo assessor legal dos Coordenadores, indicando que a documentação elaborada no âmbito da Oferta atende a todos os requisitos estabelecidos no Código ANBIMA.

Os Coordenadores poderão, sujeito aos termos e condições do Contrato de Distribuição, convidar os Participantes Especiais para participar da Oferta, caso entendam adequado. Os Coordenadores convidarão os Participantes Especiais por meio de apresentação direta de Termo de Adesão ao Contrato de Distribuição. Os Participantes Especiais que decidirem integrar o consórcio de distribuição deverão aceitar os termos e condições previstos no Termo de Adesão ao Contrato de Distribuição.

A Oferta poderá contar com a participação de Participantes Especiais.

Cada um dos Participantes Especiais poderá distribuir até o montante total destinado à Oferta, sem distinção entre os Participantes Especiais e os Coordenadores na distribuição das Cotas.

Os Participantes Especiais estarão sujeitos às mesmas obrigações e responsabilidades dos Coordenadores previstas no Contrato de Distribuição, inclusive no que se refere às disposições regulamentares e legislação em vigor.

Na hipótese de haver descumprimento e/ou indícios de descumprimento, por qualquer dos Participantes Especiais, de qualquer das obrigações previstas no Contrato de Distribuição, no Termo de Adesão ao Contrato de Distribuição ou em qualquer outro contrato celebrado no âmbito da Oferta ou, ainda, de qualquer das normas de conduta previstas na regulamentação aplicável à Oferta, incluindo, sem limitação, aquelas previstas na Resolução CVM 160 e no Código ANBIMA de Administração e Gestão de Recursos de Terceiros, no Código ANBIMA de Ofertas Públicas e no Código ANBIMA de Distribuição de Produtos de Investimento, tal Participante Especial deixará de integrar o grupo de instituições financeiras responsáveis pela colocação das Cotas no âmbito da Oferta, a critério exclusivo dos Coordenadores, sendo cancelados todos os Pedidos de Subscrição que tenha recebido. O Participante Especial deverá, ainda, informar imediatamente aos Investidores que com ele tenham realizado os Pedidos de Subscrição sobre o referido cancelamento. Adicionalmente, o Participante Especial em questão será, a critério exclusivo dos Coordenadores e sem prejuízo das demais medidas julgadas cabíveis pelos Coordenadores, descredenciado do consórcio de distribuição e, por um período de 6 (seis) meses contados da data do descredenciamento, poderá não ser admitido nos consórcios de distribuição sob a coordenação dos Coordenadores. Caso um Investidor já tenha efetuado o pagamento dos valores em contrapartida à subscrição das Cotas, os valores depositados serão devolvidos ao respectivo Investidor, de acordo com os Critérios de Restituição de Valores, no prazo de até 5 (cinco) Dias Úteis contados da comunicação do cancelamento do respectivo Pedido de Subscrição, na conta corrente de sua titularidade por ele indicada. O Participante Especial que deixar de integrar o consórcio de distribuição na forma aqui prevista será responsável por arcar integralmente com quaisquer custos e prejuízos relativos à sua exclusão como Participante Especial, incluindo custos com publicações, indenizações decorrentes de eventuais condenações em ações propostas por Investidores por conta do cancelamento, honorários advocatícios e demais custos perante terceiros, inclusive custos decorrentes de demandas de potenciais Investidores. Os Coordenadores não serão, em hipótese alguma, responsáveis por quaisquer prejuízos causados aos Investidores que tiverem os respectivos Pedidos de Subscrição cancelados por força do descredenciamento do Participante Especial.

11.2. Demonstrativo do custo da distribuição, discriminando:

a) a porcentagem em relação ao preço unitário de subscrição; b) a comissão de coordenação; c) a comissão de distribuição; d) a comissão de garantia de subscrição, se houver; e) outras comissões (especificar); f) os tributos incidentes sobre as comissões, caso estes sejam arcados pela classe de cotas; g) o custo unitário de distribuição; h) as despesas decorrentes do registro automático de distribuição; e i) outros custos relacionados.

Comissionamento dos Coordenadores

Pelos serviços de estruturação e distribuição referentes ao Fundo, será paga uma remuneração composta da seguinte forma (“Comissionamento”):

- (i) Comissão de Estruturação e Coordenação: como contraprestação pelos serviços de estruturação e coordenação da Oferta, será paga aos Coordenadores a comissão de 0,75% (setenta e cinco centésimos por cento), incidente sobre o valor total emitido de Cotas da Quinta Emissão, calculado com base no Preço de Emissão das Cotas da Quinta Emissão subscritas, incluídas as Cotas do Lote Adicional, se emitidas, (“Comissão de Coordenação e Estruturação”), sendo certo que a Comissão de Estruturação e Coordenação seguirá a proporção de 50% (cinquenta por cento) devida e paga ao Coordenador Líder e 50% (cinquenta por cento) devida e paga à XP.
- (ii) Comissão de Distribuição: como contraprestação pelo serviço de distribuição, deverá ser pago aos Coordenadores a comissão de 1,75% (um inteiro e setenta e cinco centésimos por cento) incidente sobre o valor total emitido de Cotas da Quinta Emissão, calculado com base no Preço de Emissão das Cotas da Quinta Emissão subscritas, incluídas as Cotas do Lote Adicional, se emitidas, a ser devido e pago de forma proporcional ao valor alocado na Base de Investidores (conforme abaixo definido) de cada um dos Coordenadores (“Comissão de Distribuição”) sendo que, para os Investidores que não fizerem parte da Base de Investidores (conforme abaixo definido) dos Coordenadores, a distribuição seguirá a proporção de 50% (cinquenta por cento) devida e paga ao Coordenador Líder e 50% (cinquenta por cento) devida e paga à XPXP.

Para os fins da Comissão de Distribuição, é entendido como “Base de Investidores” a alocação realizada por uma sociedade do grupo econômico do respectivo coordenador, o que inclui, mas não se limita, ao *private bank*, carteiras administradas e corretora.

A Comissão de Distribuição poderá ser repassada, no todo ou em parte, aos Participantes Especiais que aderirem ao presente Contrato, observado que os Coordenadores deverão proceder ao pagamento do Comissionamento dos Participantes Especiais na forma prevista no Termo de Adesão.

Caso (i) a Emissão não seja realizada por descumprimento de quaisquer das Condições Precedentes por motivo imputável à Administradora e/ou à Gestora; ou (ii) o Contrato de Distribuição seja resilido voluntariamente pela Administradora e/ou pela Gestora e/ou nos termos da Cláusula 12.1 do Contrato de Distribuição, os Coordenadores farão jus em conjunto à comissão de R\$ 150.000,00 (cento e cinquenta mil reais) a ser paga pela Gestora, na proporção de 50% (cinquenta por cento) devida e paga ao Coordenador Líder e 50% (cinquenta por cento) devida e paga à XP, prevista no item 7.1,(i) do Contrato de Distribuição, conforme o caso, em até 5 (cinco) Dias Úteis da data de comunicação da não realização da Emissão ou notificação de resolução.

A tabela abaixo demonstra os custos estimados, total e unitário, da Oferta, calculada com base no valor da Oferta na data de emissão, assumindo a colocação da totalidade das Cotas da Quinta Emissão inicialmente ofertadas, podendo haver alterações em eventual emissão das Cotas do Lote Adicional ou de Distribuição Parcial.

Os custos da Oferta serão de responsabilidade do Fundo e arcadas por meio da Taxa de Distribuição Primária:

	Valor Nominal Unitário (R\$)	Custo Unitário de Distribuição (R\$) ⁽¹⁾	Valor Total por Nova Cota (R\$) ²	Percentual dos custos em relação ao preço unitário de distribuição
Por Cota	R\$ 105,10	R\$ 2,05	R\$ 107,15	1,95%

⁽¹⁾ Caso, em razão da ocorrência de Distribuição Parcial ou outro evento, o Custo Unitário de Distribuição, conforme valor descrito na tabela de Custos e Despesas, a Gestora será responsável pelo pagamento do valor excedente ou, conforme o caso, reembolsada pelo Fundo por Nova Cota despendido.

Os custos indicativos relacionados à Oferta estão relacionados abaixo:

Custos e Despesas(1)	Custo Total (R\$)	Custo Unitário por Nova Cota (R\$)	% em relação ao Montante Inicial da Oferta
Comissão de Coordenação e Estruturação	R\$ 6.000.000,56	R\$ 0,79	0,75%
Tributos sobre a Comissão de Coordenação e Estruturação	R\$ 640.841,23	R\$ 0,08	0,08%
Comissão de Distribuição	R\$ 14.000.001,31	R\$ 1,84	1,75%
Tributos sobre a Comissão de Distribuição	R\$ 1.495.296,21	R\$ 0,20	0,19%
Assessores Legais	R\$ 287.769,78	R\$ 0,04	0,04%
Diagramação	R\$ 10.000,00	R\$ 0,00	0,00%
CVM - Taxa de Registro	R\$ 305.841,66	R\$ 0,04	0,04%
B3 - Taxa de Distribuição Padrão (Fixa)	R\$ 45.600,43	R\$ 0,01	0,01%
B3 - Taxa de Distribuição Padrão (Variável)	R\$ 285.461,49	R\$ 0,04	0,04%
B3 - Taxa de Análise de Ofertas Públicas	R\$ 15.200,12	R\$ 0,00	0,00%
B3 - Taxa de DP	R\$ 56.774,93	R\$ 0,01	0,01%
Outros Custos(2)	R\$ 50.000,00	R\$ 0,01	0,01%
TOTAL	R\$ 23.192.787,72	R\$ 3,05	2,90%

A tabela abaixo apresenta uma indicação dos custos a serem arcados pela Taxa de Distribuição Primária e pela gestora, em valores estimados:

Custos e Despesas ⁽¹⁾	Custo Total (R\$)	Custo Unitário por Nova Cota (R\$)	% em relação ao Montante Inicial da Oferta
Taxa de Distribuição Primária	R\$ 15.580.988,72	R\$ 2,05	1,95%
Gestor	R\$ 7.611.799,00	R\$ 1,00	0,95%
Fundo	R\$ 0,00	R\$ 0,00	0,00%
TOTAL	R\$ 23.192.787,72	R\$ 3,05	2,90%

⁽¹⁾ Os valores da tabela consideram o Montante Inicial da Oferta de R\$ 800.000.074,90 (oitocentos milhões, setenta e quatro reais e noventa centavos). Em caso de exercício da Opção de Lote Adicional, os valores das comissões serão resultado da aplicação dos mesmos percentuais acima sobre o valor total distribuído considerando as Cotas do Lote Adicional. Ainda, os custos serão acrescidos de gross-up correspondente a 9,25% (nove inteiros e vinte e cinco décimos por cento).

⁽²⁾ Inclui custos estimados com a apresentação para investidores (roadshow), traduções, diagramação, impressões, dentre outros.

Os recursos da Taxa de Distribuição Primária serão utilizados exclusivamente para o pagamento de todos os custos da Oferta, limitando-se ao percentual estabelecido na tabela acima, sendo certo que sendo certo que (i) eventual saldo positivo da Taxa de Distribuição Primária será incorporado ao patrimônio do Fundo; e (ii) eventuais custos e despesas da Oferta não arcados pela Taxa de Distribuição Primária serão de responsabilidade da Gestora, arcados diretamente ou reembolsados por esta ao Fundo, conforme aplicável.

12. INFORMAÇÕES RELATIVAS AO DESTINATÁRIO DOS RECURSOS

- 12.1. Quando os recursos forem preponderantemente destinados ao investimento em emissor que não possua registro junto à CVM: a) denominação social, CNPJ, sede, página eletrônica e objeto social; e b) informações descritas nos itens 1.1, 1.2, 1.11, 1.14, 6.1, 7.1, 8.2, 11.2, 12.1 e 12.3 do formulário de referência.**

Considerando que os recursos decorrentes da Oferta não serão preponderantemente destinados ao investimento em emissor que não possua registro junto à CVM, referido item não é aplicável à Oferta e à Emissão.

(Esta página foi intencionalmente deixada em branco)

13. DOCUMENTOS OU INFORMAÇÕES INCORPORADOS AO PROSPECTO POR REFERÊNCIA OU COMO ANEXOS

13.1. Regulamento do fundo, contendo corpo principal e anexo da classe de cotas, se for o caso

Para acesso ao Regulamento, consulte: <https://www.gov.br/cvm/pt-br> (neste website, na página principal, clicar em “Regulados”, clicar em “Regulados CVM (sobre e dados enviados à CVM)”, “Fundos de Investimento” clicar em “fundos registrados”, buscar por e acessar “Sparta Infra CDI FI em Cotas de Fundos Incentivados de Investimento em Infraestrutura Renda Fixa CP”. Clique “aqui” para acesso ao sistema SGF e, então, procure pelo “Regulamento”, e selecione a última versão disponível.

Ainda, o referido Regulamento consta do Anexo II deste Prospecto.

13.2. Demonstrações financeiras da classe de cotas, relativas aos 3 (três) últimos exercícios encerrados, com os respectivos pareceres dos auditores independentes e eventos subsequentes, exceto quando o emissor não as possua por não ter iniciado suas atividades previamente ao referido período

Considerando que o Fundo foi constituído em 23 de dezembro de 2022, as demonstrações financeiras do Fundo relativas ao exercício social de 30 de junho de 2023 e 30 de junho de 2024, de acordo com as práticas contábeis adotadas no Brasil, estão disponíveis para consulta no seguinte endereço: <https://www.gov.br/cvm/pt-br> (neste website, na página principal, clicar em “Regulados”, clicar em “Regulados CVM (sobre e dados enviados à CVM)”, “Fundos de Investimento” clicar em “Fundos Registrados”, buscar por e acessar “SPARTA INFRA CDI FI EM COTAS DE FUNDOS INCENTIVADOS DE INVESTIMENTO EM INFRAESTRUTURA RENDA FIXA CP”, clicar no nome do Fundo e, em seguida, clicar em “Demonstrações contábeis com parecer do auditor”.

As demonstrações financeiras do Fundo relativas ao período que será encerrado em 30 de junho de 2025, com os respectivos pareceres dos auditores independentes e eventos subsequentes do Fundo, com os respectivos pareceres dos auditores independentes, encontrar-se-ão disponíveis, quando divulgados na periodicidade legal, para consulta nos seguintes endereços:

Administradora

BTG Pactual Serviços Financeiros S.A. DTVM

Praia de Botafogo, nº 501, 5º andar (parte), Torre Corcovado, Rio de Janeiro – RJ

(neste *website*, clicar (a) em “Administração Fiduciária”; (b) em seguida, em “Fundos”; (c) depois, em “Pesquisar” e digitar “Sparta CDI FC FI Incent INF RF Cred Priv”; (d) pesquisar “Classes” clicar em “Sparta CDI FC FI Incent INF RF Cred Priv”; (e) pesquisar “Documentos de Ofertas” e, então, localizar o “Prospecto”, “Anúncio de Início”, “Anúncio de Encerramento” ou a opção desejada).

Comissão de Valores Mobiliários

Rua Sete de Setembro, nº 111, Centro, Rio de Janeiro – RJ

www.cvm.gov.br (neste *website*, clicar (a) em “Fundos de Investimento”; (b) depois, em “Fundos Registrados”; (c) após inserir o nome do Fundo, em “Continuar”; (d) depois, clicar em cima do nome do Fundo; e (e) na sequência, selecionar o documento desejado em “Documentos Associados”).

As demonstrações contábeis serão colocadas à disposição de qualquer interessado que as solicitar à Administradora, no prazo de 90 (noventa) dias após o encerramento do período.

Caso, ao longo do período de distribuição da Oferta, haja a divulgação pelo Fundo de alguma informação periódica exigida pela regulamentação aplicável, os Coordenadores realizarão a inserção no Prospecto das informações previstas pela Resolução CVM 160.

(Esta página foi intencionalmente deixada em branco)

14. IDENTIFICAÇÃO DAS PESSOAS ENVOLVIDAS

- 14.1. Denominação social, endereço comercial, endereço eletrônico e telefones de contato da Administradora e da Gestora;
- 14.2. Nome, endereço comercial e telefones dos assessores (financeiros, jurídicos etc.) envolvidos na Oferta e responsáveis por fatos ou documentos citados neste Prospecto; e
- 14.3. Nome, endereço comercial e telefones dos auditores responsáveis por auditar as demonstrações financeiras dos 3 (três) últimos exercícios sociais;

Administradora	<p>BTG PACTUAL SERVIÇOS FINANCEIROS S.A. DTVM Praia de Botafogo, nº 501, 5º andar (parte), Torre Corcovado, Rio de Janeiro - RJ At: Vinicius Rocha Telefone: (11) 3383-6190 E-mails: ri.fundoslistados@btgpactual.com; OL-Eventos-Estruturados-PSF@btgpactual.com <i>Website:</i> www.btgpactual.com</p>
Gestora	<p>SPARTA ADMINISTRADORA DE RECURSOS LTDA. Rua Fidêncio Ramos, nº 213, Conjunto 61, Vila Olímpia, São Paulo – SP At: Ulisses Nehmi Telefone: (11) 5054-4700 E-mail: ulisses.nehmi@sparta.com.br; e juridico@sparta.com.br <i>Website:</i> www.sparta.com.br</p>
Assessores Jurídicos da Oferta	<p>TOZZINFREIRE ADVOGADOS Rua Borges Lagoa, nº 1.328, Vila São Clementino, São Paulo - SP At.: Alexei Bonamin Daiane Nunes Telefone: (11) 5086-5179 E-mail: abonamin@tozzinfreire.com.br dainunes@tozzinfreire.com.br <i>Website:</i> www.tozzinfreire.com.br</p> <p>MONTEIRO, RUSU, CAMEIRÃO E BERCHT ADVOGADOS Rua Hungria, nº 1.240, conjunto 31, Jardim Europa, São Paulo - SP At.: Daniel L. Monteiro Allan B Bercht Marina Lipener Fenerich Thaisa Menzato Telefone: (11) 3018-4200 E-mail: monteirorusu@monteirorusu.com.br <i>Website:</i> www.monteirorusu.com.br</p>
Coordenador Líder	<p>ITAÚ BBA ASSESSORIA FINANCEIRA S.A. Avenida Brigadeiro Faria Lima, nº 3.500, 2º andar, Itaim Bibi, CEP 04538-132, São Paulo - SP At.: Caio Sella Rhormens Tel.: +55 11 99227-5712 E-mail: caio.rhormens@itaubba.com com cópia para ibba-miboperacoes@itaubba.com <i>Website:</i> www.itaubba.com.br/itaubba-pt</p>
Coordenador	<p>XP INVESTIMENTOS CORRETORA DE CÂMBIO, TÍTULOS E VALORES MOBILIÁRIOS S.A. Avenida Ataulfo de Paiva, nº 153, sala 201, Leblon CEP 22440-033, Rio de Janeiro – RJ At.: Departamento de Mercado de Capitais Departamento Jurídico Tel.: (11) 4871-4448 E-mail: dcm@xpi.com.br juridicomc@xpi.com.br <i>Website:</i> www.xpi.com.br</p>

Auditor Independente**ERNST & YOUNG AUDITORES INDEPENDENTES S/S**

Avenida Presidente Juscelino Kubitschek, nº 1.909, Torre Norte,
6º ao 10º andar, Itaim Bibi
CEP 04543-001, São Paulo – SP
At: Rui Borges
Telefone: 2573-3000
E-mail: rui.borges@br.ey.com
Website: www.ey.com/pt_br

Escriturador e Custodiante**BTG PACTUAL SERVIÇOS FINANCEIROS S.A. DTVM**

Praia de Botafogo, nº 501, 5º andar (parte), Torre Corcovado, Rio de Janeiro - RJ
At: Vinicius Rocha
Telefone: (11) 3383-6190
E-mails: ri.fundolistados@btgpactual.com; OL-Eventos-
Estruturados-PSF@btgpactual.com
Website: www.btgpactual.com

14.4. Declaração de que quaisquer outras informações ou esclarecimentos sobre a classe de cotas e a distribuição em questão podem ser obtidos junto aos coordenadores e demais instituições consorciadas e na CVM

Quaisquer informações ou esclarecimentos sobre o Fundo e/ou sobre a Oferta poderão ser obtidos junto às Instituições Participantes da Oferta ou à CVM, cujo endereço e telefone para contato encontram-se indicados acima.

14.5. Declaração de que o registro de emissor se encontra atualizado

O Fundo declara que o registro de funcionamento junto à CVM foi concedido em 26 de dezembro de 2022 sob o nº 0484016 e se encontra devidamente atualizado.

14.6. Declaração nos termos do artigo 24 da Resolução CVM 160, atestando a veracidade das informações contidas no prospecto

A Administradora prestou declaração de veracidade, nos termos do artigo 24 da Resolução CVM 160, declarando que (i) este Prospecto contém, na sua data de disponibilização, as informações relevantes necessárias ao conhecimento, pelos investidores, sobre a Oferta, as cotas do Fundo, o Fundo, suas atividades, sua situação econômico-financeira, os riscos inerentes às suas atividades e quaisquer outras informações relevantes; (ii) este Prospecto foi elaborado de acordo com as normas pertinentes; (iii) as informações prestadas neste Prospecto e fornecidas ao mercado durante a Oferta são verdadeiras, consistentes, corretas e suficientes, permitindo aos investidores uma tomada de decisão fundamentada a respeito da Oferta; e (iv) é responsável pelo cumprimento das obrigações impostas ao ofertante pela Resolução CVM 160.

Os Coordenadores prestaram declaração de veracidade, nos termos do artigo 24 da Resolução CVM 160, declarando que tomaram todas as cautelas e agiram com elevados padrões de diligência, respondendo pela falta de diligência ou omissão, para assegurar que (i) as informações prestadas pelo Fundo são verdadeiras, consistentes, corretas e suficientes, permitindo aos investidores uma tomada de decisão fundamentada a respeito da Oferta; e (ii) as informações fornecidas ao mercado durante todo o prazo de distribuição, inclusive as informações eventuais ou periódicas que venham a integrar o Prospecto, incluindo as constantes da seção “Viabilidade Econômico-Financeira” na página 43 deste Prospecto e as fornecidas para registro do Fundo perante a CVM, são suficientes, permitindo aos investidores a tomada de decisão fundamentada a respeito da Oferta. Os Coordenadores declararam, ainda, que este Prospecto (i) contém, na sua data de disponibilização, as informações relevantes necessárias ao conhecimento, pelos investidores, sobre a Oferta, as cotas do Fundo, o Fundo, suas atividades, sua situação econômico-financeira, os riscos inerentes às suas atividades e ao investimento no Fundo e quaisquer outras informações relevantes; e (ii) foi elaborado de acordo com as normas pertinentes, incluindo a Resolução CVM 160.

A Gestora prestou declaração de veracidade, nos termos do artigo 24 da Resolução CVM 160, declarando que (i) este Prospecto contém, na sua data de disponibilização, as informações relevantes necessárias ao conhecimento, pelos investidores, sobre a Oferta, as cotas do Fundo, o Fundo, suas atividades, sua situação econômico-financeira, os riscos inerentes às suas atividades e quaisquer outras informações relevantes; (ii) este Prospecto foi elaborado de acordo com as normas pertinentes; (iii) as informações prestadas neste Prospecto e fornecidas ao mercado durante a Oferta são verdadeiras, consistentes, corretas e suficientes, permitindo aos investidores uma tomada de decisão fundamentada a respeito da Oferta; e (iv) é responsável pelo cumprimento das obrigações impostas ao ofertante pela Resolução CVM 160. As declarações de veracidade da Administradora, da Gestora e do Coordenador Líder e da XP estão anexas a este Prospecto nos Anexos IV, V, e VI e VII, respectivamente.

15. OUTROS DOCUMENTOS E INFORMAÇÕES QUE A CVM JULGAR NECESSÁRIOS

Parte das informações contidas nesta Seção foram obtidas do Regulamento do Fundo, o qual se encontra anexo ao presente Prospecto, em sua forma consolidada, na forma do Anexo II. Recomenda-se ao potencial Investidor a leitura cuidadosa do Regulamento antes de tomar qualquer decisão de investimento no Fundo.

Algumas das informações contidas nesta seção destinam-se ao atendimento pleno das disposições contidas no Código ANBIMA de Administração e Gestão de Recursos de Terceiros. O selo ANBIMA incluído neste Prospecto não implica recomendação de investimento.

Base Legal

O Fundo é regido pela Instrução CVM 555, pelo artigo 3º, §1º, da Lei nº 12.431 e pelas demais disposições legais e regulamentares aplicáveis. O Fundo será oportunamente adaptado à Resolução da CVM nº 175, de 23 de dezembro de 2022, e seu Anexo Normativo I, observado o prazo previsto no Art. 134 da parte geral.

O Fundo é classificado como “Renda Fixa”, de acordo com a regulamentação vigente, na modalidade “fundo de investimento em cotas de fundos incentivados de investimento em infraestrutura”, nos termos do Artigo 3º, §1º, da Lei nº 12.431 e do artigo 131-A da Instrução CVM 555. O Fundo é classificado pela ANBIMA como “Renda Fixa Duração Livre Crédito Livre”.

Prazo de duração do Fundo

O Fundo é constituído sob a forma de condomínio fechado, de modo que as Cotas somente serão resgatadas em caso de liquidação do Fundo. O Fundo tem prazo de duração indeterminado.

Política de divulgação de informações

A Administradora, em atendimento à política de divulgação de informações referentes ao Fundo, está obrigada a:

- (i) remeter: (a) mensalmente aos Cotistas extrato de conta contendo, no mínimo, as informações exigidas pela regulamentação vigente, incluindo: (1) nome e número de inscrição no CNPJ do Fundo; (2) nome, endereço e número de inscrição no CNPJ da Administradora; (3) saldo e valor das cotas no início e no final do período informado, bem como a movimentação ocorrida ao longo de referido período; (4) nome do Cotista em questão; (5) rentabilidade do Fundo auferida entre o último Dia Útil do mês anterior e o último Dia Útil do mês de referência do extrato; (6) a data de emissão do extrato; e (7) telefone, correio eletrônico e endereço para correspondência do serviço de atendimento aos Cotistas; e (b) anualmente, até o último Dia Útil de fevereiro de cada ano, as demonstrações de desempenho do Fundo, ou a indicação do local no qual este documento será disponibilizado aos Cotistas;
- (ii) divulgar, em lugar de destaque no seu site e sem proteção de senha, a demonstração de desempenho do Fundo relativa: (a) aos 12 (doze) meses findos em 31 de dezembro, até o último Dia Útil de fevereiro de cada ano; e (b) aos 12 (doze) meses findos em 30 de junho, até o último dia de agosto de cada ano;
- (iii) divulgar, no seu site e por meio de comunicado pelo Sistema de Envio de Documentos disponível no site da CVM e, conforme aplicável e possível, no site da B3, os relatórios preparados pela Gestora nos termos do Regulamento; e
- (iv) divulgar, imediatamente, por meio de correspondência aos Cotistas e de comunicado pelo Sistema de Envio de Documentos disponível no site da CVM e no site da B3, qualquer ato ou fato relevante ocorrido ou relacionado ao funcionamento do Fundo, ou aos ativos financeiros integrantes de sua carteira, nos termos do Regulamento.

Caso sejam realizadas divulgações em periodicidade diferente da mencionada acima, a mesma informação será disponibilizada de forma equânime a todos os Cotistas, mediante prévia solicitação, em formato definido pela Administradora, em periodicidade acordada previamente entre os Cotistas e a Administradora, ressalvadas as hipóteses de divulgação de informações pela Administradora aos prestadores de serviços do Fundo, necessárias para a execução de suas atividades, bem como aos órgãos reguladores, autorreguladores e entidades de classe, quanto aos seus associados, no atendimento a solicitações legais, regulamentares e estatutárias por eles formuladas.

A Administradora é obrigada a divulgar imediatamente aos Cotistas nos termos do Regulamento e através do Sistema de Envio de Documentos disponível no site da CVM, bem como à entidade administradora de mercado organizado onde as cotas estejam admitidas à negociação, qualquer ato ou fato relevante ocorrido ou relacionado ao funcionamento do Fundo, aos ativos integrantes de sua carteira ou, ainda, que afetem ou possam afetar a Oferta, sendo considerado relevante qualquer ato ou fato que possa influir de modo ponderável no valor das cotas ou na decisão dos investidores de adquirir, alienar ou manter as Cotas.

Público-alvo do Fundo

O Fundo é destinado aos Investidores, a saber, investidores em geral que busquem rentabilidade compatível com a política de investimento, composição e diversificação da carteira do Fundo e que aceitem os riscos associados aos investimentos realizados pelo Fundo.

Objetivo e Política de Investimento

O Fundo tem como objetivo obter valorização de suas cotas por meio da subscrição ou da aquisição, no mercado primário ou secundário, (i) de cotas de emissão de fundos de investimento que se enquadrem no Artigo 3º, *caput*, da Lei nº 12.431, que sejam administrados pela Administradora incluindo, mas não se limitando a, cotas do FI-Infra Master I; e (ii) de outros ativos financeiros, observado o disposto no Regulamento. Os FI-Infra podem ser ou não geridos pela Gestora.

Observadas as disposições do Artigo 3º da Lei nº 12.431, os FI-Infra investirão, pelo menos, 85% (oitenta e cinco por cento) do seu patrimônio líquido: (i) preponderantemente, em Debêntures Incentivadas; e (ii) em outros Ativos Incentivados.

Desde que respeitada a política de investimento do Fundo prevista no Regulamento, a Gestora terá plena discricionariedade na seleção e na diversificação das Cotas de FI-Infra a serem subscritas ou adquiridas pelo Fundo, não tendo a Gestora qualquer compromisso formal de investimento ou concentração em um FI-Infra que, por sua vez, concentre o seu patrimônio em Ativos Incentivados: (i) destinados a um setor de infraestrutura específico; (ii) de emissores que se encontrem em fase operacional ou pré-operacional; ou (iii) no caso de Ativos Incentivados que sejam lastreados em direitos creditórios, cujos direitos creditórios sejam cedidos por um mesmo cedente ou devidos ou garantidos por um devedor ou garantidor específico.

As Cotas de FI-Infra serão depositadas: (a) para distribuição no mercado primário, por meio do Sistema de Distribuição Primária de Ativos – DDA, administrado pela B3; e (b) para negociação no mercado secundário, exclusivamente em ambiente de bolsa de valores administrado pela B3, no qual as Cotas serão liquidadas e custodiadas eletronicamente.

Os Ativos Incentivados, subscritos ou adquiridos pelos FI-Infra em que o Fundo invista, poderão contar com garantias reais e/ou fidejussórias prestadas pelos respectivos emissores ou por terceiros. A subscrição ou aquisição dos Ativos Incentivados pelos FI-Infra deverá abranger todas as suas garantias e demais acessórios.

O Fundo, por meio da aquisição de Cotas de FI-Infra, nos mercados primário e secundário, buscará uma rentabilidade alvo para as suas cotas que acompanhe o CDI, acrescido de sobretaxa (*spread*) de 2% (dois por cento) ao ano, considerando a distribuição de rendimentos e a Amortização Extraordinária nos termos do Capítulo VII do Regulamento.

A RENTABILIDADE ALVO AQUI PREVISTA NÃO REPRESENTA NEM DEVE SER CONSIDERADA COMO PROMESSA OU GARANTIA DE RENDIMENTOS, OU AUSÊNCIA DE RISCOS PARA OS COTISTAS.

O FUNDO PODE ESTAR EXPOSTO A SIGNIFICATIVA CONCENTRAÇÃO EM COTAS EMITIDAS POR UM MESMO FI-INFRA, INCLUINDO O FI-INFRA MASTER I, OS QUAIS, POR SUA VEZ, PODEM CONCENTRAR SEUS INVESTIMENTOS EM ATIVOS INCENTIVADOS E EM OUTROS ATIVOS FINANCEIROS DE POUCOS EMISSORES, COM OS RISCOS DAÍ DECORRENTES.

Observado o disposto no Regulamento, notadamente em seu Capítulo III, **O FUNDO INVESTIRÁ, PELO MENOS, 95% (NOVENTA E CINCO POR CENTO) DO SEU PATRIMÔNIO EM COTAS DE FI-INFRA, INCLUINDO COTAS DO FI-INFRA MASTER I. OS FI-INFRA, INCLUINDO O FI-INFRA MASTER I, POR SUA VEZ, APLICAM, NO MÍNIMO, 85% (OITENTA E CINCO POR CENTO) DO SEU PATRIMÔNIO LÍQUIDO NOS ATIVOS INCENTIVADOS, OS QUAIS SÃO CONSIDERADOS ATIVOS DE CRÉDITO PRIVADO NOS TERMOS DA INSTRUÇÃO DA CVM 555.** O Fundo, portanto, está sujeito ao risco de perda substancial do seu patrimônio em caso de eventos que acarretem o não pagamento dos Ativos Incentivados integrantes das carteiras dos FI-Infra, inclusive, mas não se limitando a, por força de falência, recuperação judicial ou extrajudicial, liquidação ou outro regime semelhante em relação aos emissores e, conforme o caso, aos garantidores dos Ativos Incentivados.

O Fundo obedecerá aos seguintes limites em relação ao seu patrimônio líquido, observado o disposto no Regulamento:

LIMITES POR MODALIDADE DE ATIVO FINANCEIRO	PERCENTUAL (em relação ao patrimônio líquido do FUNDO)			
	INDIVIDUAL		AGREGADO	
	MÍNIMO	MÁXIMO	MÍNIMO	MÁXIMO
I - Cotas de FI-Infra:				
(i) Cotas de FI-Infra emitidas por FI-Infra destinados a investidores em geral	75%	100%	95% ¹	100%
(ii) Cotas de FI-Infra emitidas por FI-Infra destinados exclusivamente a investidores qualificados, conforme o Artigo 12 da Resolução CVM 30	0%	20%		
(iii) Cotas de FI-Infra emitidas por FI-Infra destinados exclusivamente a investidores profissionais, conforme o Artigo 11 da Resolução CVM 30	0%	5% ²		
II – Outros ativos financeiros: ³				
(i) títulos públicos federais	0%	15%	0%	15%
(ii) títulos de renda fixa emitidos por instituição financeira em funcionamento no país	0%	15%		
(iii) operações compromissadas lastreadas nos ativos referidos no item (i) acima	0%	15%		
(iv) cotas de fundos de índice negociadas em mercado de bolsa que reflitam as variações e a rentabilidade de índices de renda fixa	0%	15%		
(v) cotas de fundos de investimento enquadrados no Artigo 119, §1º, V, da ICVM 555	Vedado			
(vi) operações compromissadas não lastreadas apenas em títulos da dívida pública mobiliária federal interna	Vedado			
(vii) outros ativos financeiros não expressamente previstos neste Regulamento	Vedado			

LIMITES POR EMISSOR ⁴	PERCENTUAL (em relação ao patrimônio líquido do FUNDO)
I – Cotas de FI-Infra emitidas por um mesmo FI-Infra, observado o disposto no item I da tabela “Limites por Modalidade de Ativo Financeiro”	Sem Limites
II – Outros ativos financeiros de emissão da União Federal	Até 15%
III – Outros ativos financeiros de emissão de uma mesma instituição financeira	Até 15%
IV – Cotas de emissão de um mesmo fundo de investimento, desde que previsto no inciso (iii) do item II da tabela “Limites por Modalidade de Ativo Financeiro”	Até 10%

Para fins dos limites por emissor estabelecidos acima, consideram-se como de um mesmo emissor os ativos financeiros de emissão de seu Grupo Econômico.

¹ Observado o disposto no Parágrafo Quarto do Artigo 6º do Regulamento

² Dentro do limite de que trata a alínea (ii) do item I desta tabela “Limites por Modalidade de Ativo Financeiro”.

³ Até que encerrados os prazos de enquadramento da carteira referidos no Parágrafo Quarto do Artigo 6º do Regulamento e respeitados os limites máximos de concentração estabelecidos no Parágrafo Quinto deste mesmo Artigo, o Fundo poderá investir, nos termos da ICVM 555, até 100% (cem por cento) do seu patrimônio líquido em títulos públicos federais.

⁴ Até 180 (cento e oitenta) dias contados da Data da 1ª Integralização, não haverá limite por emissor para os ativos descritos nos itens II a IV da tabela “Limites por Emissor” acima, sendo que, após esse período e até que se completem 2 (dois) anos contados da Data da 1ª Integralização, tais limites serão correspondentes a 33% (trinta e três por cento) do patrimônio líquido.

O Fundo respeitará ainda os seguintes limites:

I – Outros ativos financeiros de emissão da ADMINISTRADORA, da GESTORA ou de empresas a elas ligadas	Até 5%
II – Cotas de fundos de investimento, incluindo os FI-Infra, administrados ou geridos pela ADMINISTRADORA, pela GESTORA ou por empresas a eles ligadas, observado o disposto na tabela “Limites por Emissor”	Sem Limites
III – Operações em mercado de derivativos para proteção da carteira	Permitido
IV – Operações em mercado de derivativos para alavancagem	Até 200% do patrimônio líquido do FUNDO
V – Ativos financeiros classificados como ativos de crédito privado, incluindo as Cotas de FI-Infra	Sem Limites
VI – Ativos financeiros negociados no exterior	Vedado
VII – Operações de <i>day trade</i> , assim consideradas aquelas iniciadas e encerradas no mesmo dia, independentemente de o FUNDO possuir estoque ou posição anterior do mesmo ativo financeiro	Permitido
VIII – Operações de renda variável	Vedado

No caso de Ativos Incentivados emitidos por um emissor que seja sociedade de propósito específico, o limite por emissor referido acima será computado considerando-se a sociedade de propósito específico como um emissor independente, desde que haja a constituição de garantias relativas ao cumprimento das obrigações principais e acessórias e que elas não sejam concedidas por integrantes do seu Grupo Econômico, exceto no caso de garantias reais incidentes sobre as ações de emissão do próprio emissor.

O Fundo deverá observar a Alocação Mínima.

Exclusivamente durante os prazos de enquadramento da Alocação Mínima, o Fundo poderá alocar mais de 5% (cinco por cento) do seu patrimônio líquido em outros ativos financeiros, que não sejam as Cotas de FI-Infra, conforme descritos na tabela “Limites por Modalidade de Ativo Financeiro”, do Regulamento, sendo que: (i) até 180 (cento e oitenta) dias contados da data da liquidação das cotas da Primeira Emissão, no máximo, 100% (cem por cento) do patrimônio líquido do Fundo pode ser aplicado em outros ativos financeiros; e (ii) entre 180 (cento e oitenta) dias e 2 (dois) anos contados da data da liquidação das cotas da Primeira Emissão, no máximo, 33% (trinta e três por cento) do patrimônio líquido do Fundo pode ser aplicado em outros ativos financeiros.

Os limites de concentração da carteira do Fundo previstos no Regulamento e nas normas legais e regulamentares vigentes serão controlados por meio da consolidação das aplicações do Fundo com as dos FI-Infra e dos demais fundos de investimento investidos pelo Fundo, ressalvadas as hipóteses de dispensa de consolidação previstas na regulamentação aplicável.

Sem prejuízo do disposto acima, os demais ativos financeiros integrantes da carteira do Fundo deverão ser registrados em sistema de registro, custodiados ou objeto de depósito centralizado junto a instituições devidamente autorizadas a desempenhar as referidas atividades pelo BACEN ou pela CVM, excetuadas as aplicações realizadas em cotas de fundos de investimento, constituídos sob a forma de condomínio aberto.

O Fundo poderá investir em cotas de fundos de investimento que realizem operações em mercado de derivativos para proteção de carteira (*hedge*). As operações em mercado de derivativos realizadas pelos fundos de investimento investidos pelo Fundo, deverão: (i) ser realizadas em mercado de bolsa de valores ou de mercadorias e futuros, ou de balcão organizado; (ii) contar com garantia de liquidação por câmaras ou prestadores de serviços de compensação e de liquidação autorizados a funcionar pelo BACEN ou pela CVM. É vedado ao Fundo, diretamente ou por meio de outros fundos de investimento, realizar operações em mercados de derivativos: (a) a descoberto; ou (b) que gerem a possibilidade de perda superior ao valor do patrimônio líquido do Fundo, ou que obriguem os Cotistas a aportar recursos adicionais para cobrir o prejuízo do Fundo.

O FUNDO PODERÁ ADQUIRIR ATIVOS OU MODALIDADES OPERACIONAIS DE RESPONSABILIDADE DE PESSOAS FÍSICAS OU JURÍDICAS DE DIREITO PRIVADO, QUE EM CONJUNTO EXCEDAM 50% (CINQUENTA POR CENTO) DO PATRIMÔNIO LÍQUIDO DO FUNDO. O FUNDO ESTARÁ SUJEITO A SIGNIFICATIVAS PERDAS EM CASO DE NÃO PAGAMENTO DE TAIS ATIVOS E/OU MODALIDADES OPERACIONAIS.

O Fundo poderá, ainda, realizar operações compromissadas, desde que lastreadas em títulos públicos federais. Aplicam-se aos ativos financeiros objeto das operações compromissadas em que o Fundo assuma o compromisso de recompra os limites referidos acima.

Ademais, observado o disposto no Regulamento, o Fundo aplicará, no mínimo, 95% (noventa e cinco por cento) do seu patrimônio líquido nas Cotas de FI-Infra. Os FI-Infra, por sua vez, (1) poderão ser geridos pela Gestora; (2) podem ser administrados pela Administradora; e (3) poderão (i) subscrever ou adquirir Ativos Incentivados cujos emissores sejam (I) fundos de investimento administrados ou geridos pela Administradora, pela Gestora ou por integrantes dos seus respectivos Grupos Econômicos; ou (II) companhias investidas por fundos de investimento administrados ou geridos pela Administradora, pela Gestora ou por integrantes dos seus respectivos Grupos Econômicos; e (ii) realizar operações nas quais fundos de investimento administrados ou geridos pela

Administradora, pela Gestora ou por integrantes dos seus respectivos Grupos Econômicos atuem na condição de contraparte, incluindo a aquisição de Ativos Incentivados de titularidade de outros fundos de investimento administrados ou geridos pelo pela Administradora, pela Gestora ou por integrantes dos seus respectivos Grupos Econômicos. Em qualquer caso, poderá vir a ser configurado eventual conflito de interesses, resultando em prejuízos ao Fundo e, conseqüentemente, aos Cotistas.

OS OBJETIVOS DO FUNDO NÃO REPRESENTAM, SOB QUALQUER HIPÓTESE, GARANTIA DO FUNDO, DA ADMINISTRADORA OU DA GESTORA QUANTO À SEGURANÇA, À RENTABILIDADE E À LIQUIDEZ DAS COTAS DE FI-INFRA E DOS DEMAIS ATIVOS FINANCEIROS INTEGRANTES DA CARTEIRA DO FUNDO.

Distribuição de rendimentos, da Amortização Extraordinária e do resgate das Cotas

A distribuição de rendimentos, a Amortização Extraordinária e o resgate das cotas do Fundo serão realizados de acordo com o disposto no Regulamento. Qualquer outra forma de pagamento das cotas do Fundo que não esteja prevista no Regulamento deverá ser previamente aprovada pela Assembleia Geral de Cotistas.

O Fundo incorporará ao seu patrimônio os frutos e rendimentos advindos de ativos financeiros que integrem a carteira do Fundo. A distribuição de quaisquer ganhos e rendimentos do Fundo aos Cotistas será feita exclusivamente, observado o disposto no Regulamento, mediante a amortização de suas Cotas e/ou ao final do prazo de duração, mediante o resgate das Cotas.

As amortizações de cotas deverão alcançar, proporcional e indistintamente, todas as cotas do Fundo em circulação. Para fins de clareza, cada amortização implica na redução do valor da cota na proporção da diminuição do patrimônio líquido do Fundo, sem alterar a quantidade de cotas em circulação.

Sem prejuízo do disposto em outros dispositivos deste Regulamento, o Fundo poderá, por solicitação da Gestora, mensalmente, sempre no 10º (décimo) Dia Útil de cada mês, observados os prazos e os procedimentos operacionais da B3, realizar a distribuição dos resultados obtidos pelo Fundo, exclusivamente por meio da amortização das Cotas do Fundo, de forma compulsória, a título de distribuição de rendimentos.

Sem prejuízo do disposto no Regulamento, as amortizações que excedam aos resultados obtidos pelo Fundo apenas poderão ser realizadas mediante deliberação da Assembleia Geral de Cotistas, observado o quórum de deliberação previsto no Regulamento.

Caso, a qualquer tempo, haja solicitação da Gestora, o Fundo poderá realizar a Amortização Extraordinária compulsória das Cotas, sem a incidência de qualquer prêmio ou penalidade.

A Amortização Extraordinária deverá alcançar, proporcional e indistintamente, todas as cotas do Fundo em circulação. Para fins de clareza, a Amortização Extraordinária implicará na redução do valor da cota na proporção da diminuição do patrimônio líquido do Fundo, sem alterar a quantidade de cotas em circulação.

As cotas serão resgatadas apenas em caso de liquidação do Fundo.

O pagamento da distribuição de rendimentos, da Amortização Extraordinária e do resgate das cotas será realizado em moeda corrente nacional, pelo valor atualizado da cota na respectiva data, por meio: (i) da B3, caso as cotas estejam depositadas na B3; ou (ii) de Transferência Eletrônica Disponível (TED) ou outra forma de transferência de recursos autorizada pelo BACEN, servindo o comprovante de depósito ou transferência como recibo de quitação.

Os pagamentos referentes às cotas do Fundo poderão ser realizados por meio da dação em pagamento de Cotas de FI-Infra e/ou de outros ativos financeiros integrantes da carteira do Fundo somente na hipótese de liquidação do Fundo e de acordo com o que for deliberado na assembleia geral, observado que tais pagamentos serão realizados fora do ambiente da B3.

OS PROCEDIMENTOS DESCRITOS NO REGULAMENTO NÃO CONSTITUEM PROMESSA OU GARANTIA DE QUE HAVERÁ RECURSOS SUFICIENTES PARA O PAGAMENTO DAS COTAS DO FUNDO, REPRESENTANDO APENAS UM OBJETIVO A SER PERSEGUIDO. AS COTAS SOMENTE SERÃO AMORTIZADAS OU RESGATADAS SE OS RESULTADOS DA CARTEIRA DO FUNDO ASSIM PERMITIREM.

Remuneração da Administradora, da Gestora e dos demais prestadores de serviço

Pelos serviços de administração, gestão, tesouraria, controladoria e escrituração, o Fundo pagará a taxa de administração equivalente a um percentual anual de 1% (um por cento) sobre o valor do patrimônio líquido do Fundo (“Taxa de Administração”).

Além da Taxa de Administração, o Fundo está sujeito ao pagamento da taxa de administração dos FI-Infra e dos demais fundos de investimento nos quais investir, conforme previsto nos respectivos regulamentos. A Taxa de Administração a ser paga pelo Fundo, compreendendo a taxa de administração mínima do Fundo e a taxa de administração dos fundos de investimento diretamente investidos pelo Fundo, incluindo os FI-Infra, será equivalente a 1,25% (um inteiro e vinte e cinco centésimos por cento).

A remuneração prevista acima não poderá ser aumentada sem prévia aprovação da Assembleia Geral de Cotistas, mas poderá ser reduzida unilateralmente pela Administradora, desde que comunique esse fato aos Cotistas e promova a devida alteração do Regulamento.

A Administradora poderá estabelecer que parcelas da Taxa de Administração sejam pagas diretamente pelo Fundo aos prestadores de serviços contratados, desde que o somatório dessas parcelas não exceda o montante total previsto da Taxa de Administração.

Não devem ser consideradas para o cálculo da Taxa de Administração máxima, as aplicações nos seguintes fundos de investimento: (i) fundos de índice cujas cotas sejam admitidas à negociação em mercados organizados; ou (ii) fundos geridos por partes não relacionadas à Gestora.

Pelos serviços de custódia dos ativos financeiros e de tesouraria da carteira do Fundo, o Custodiante fará jus a uma remuneração anual máxima de 0,0% (zero por cento), sobre o valor do patrimônio líquido do Fundo, excetuadas as despesas relativas à liquidação, ao registro e à custódia de operações com os ativos financeiros devidas pelo Fundo.

As remunerações previstas acima serão apropriadas diariamente, com base em 252 (duzentos e cinquenta e dois) Dias Úteis, sobre o valor do patrimônio líquido do Fundo. Essas remunerações deverão ser pagas mensalmente, por períodos vencidos, no 5º (quinto) Dia Útil do mês subsequente.

Não será cobrada dos Cotistas taxa de performance ou taxa de saída. Os fundos de investimento investidos pelo Fundo, incluindo os FI-Infra, poderão cobrar quaisquer das taxas referidas neste parágrafo.

Breve histórico dos terceiros contratados em nome do Fundo

Perfil da Administradora

A BTG Pactual Serviços Financeiros S.A. DTVM ou simplesmente “BTG PSF”, é a empresa do grupo dedicada à prestação dos serviços de Administração Fiduciária e Controladoria de Ativos para terceiros.

A BTG PSF administra R\$ 728 bilhões (dados ANBIMA, novembro/2023) e ocupa posição entre os maiores administradores de recursos do Brasil, com aproximadamente 4900 fundos dentre Fundos de Investimento Multimercado, Fundos de Investimento em Ações, Fundos de Renda Fixa, Fundos Imobiliários, Fundos de Investimento em Direitos Creditórios e Fundos de Investimento em Participações.

Diferenciais da estrutura na administração de fundos:

- a. Grupo BTG: total interação com a plataforma do maior Banco de Investimentos da América Latina;
- b. Atendimento: estrutura consolidada com pontos de contato definidos, facilitando o dia a dia;
- c. Qualificação da Equipe: equipe experiente com alta qualificação técnica e acadêmica;
- d. Tecnologia: investimento em tecnologia é um fator chave de nossa estratégia; e
- e. Produtos customizados: desenvolvimento de produtos customizados para diversas necessidades dos clientes.

Perfil da Gestora

A Sparta Administradora de Recursos Ltda. ou simplesmente “Sparta” é uma gestora independente especialista em estratégias de crédito privado. Fundada em 1993, a gestora possui experiência de 30 (trinta) anos em gestão de recursos de terceiros, e sua equipe é formada por profissionais com ampla experiência e formação de excelência. Grande parte da equipe possui as mais renomadas certificações de mercado, tais como CFA, CGA, FRM e CFP.

Com uma cultura de *partnership*, os profissionais e sócios são grandes investidores das próprias estratégias da Sparta, resultando assim em um alinhamento de interesses e comprometimento de longo prazo.

A Sparta possui diferentes veículos para diversos públicos-alvo, somando cerca de 200 mil investidores com cerca de R\$ 14 bilhões de patrimônio sob gestão. Com diversos reconhecimentos pela mídia especializada, a Sparta foi eleita em 2023 como melhor gestora de fundos de renda fixa (nicho) pela Guia de Fundos - FGV.

Perfil do Coordenador Líder

O Coordenador Líder é instituição integrante do sistema de distribuição, habilitada e autorizada pela CVM para o exercício das atividades relativas à distribuição de títulos e valores mobiliários, nos termos da legislação em vigor, constituída sob a forma de sociedade por ações, com sede na Cidade de São Paulo, Estado de São Paulo, na Avenida Brigadeiro Faria Lima, nº 3.500, 2º andar, Itaim Bibi, CEP 04.538-132.

O Coordenador Líder é parte do conglomerado Itaú Unibanco.

A área de *Investment Banking* oferece assessoria a clientes corporativos e investidores na estruturação de produtos de banco de investimento, incluindo renda fixa, renda variável, além de fusões e aquisições. No segmento de renda fixa, o Coordenador Líder conta com equipe dedicada para prover aos clientes diversos produtos no mercado doméstico e internacional, tais como: notas promissórias e notas comerciais, debêntures, fixed e floating rate notes, fundos de investimento em direitos creditórios (FIDC), certificados de recebíveis imobiliários (CRI) e do agronegócio (CRA), fundos imobiliários (FII), fundos de investimento em infraestrutura (FIP-IE) e fundos de investimento nas cadeias produtivas agroindustriais (Fiagro).

Perfil do Coordenador

O Grupo XP é uma plataforma tecnológica de investimentos e de serviços financeiros, que tem por missão transformar o mercado financeiro no Brasil e melhorar a vida das pessoas.

A área de mercado de capitais atua com presença global, oferecendo a clientes corporativos e investidores uma ampla gama de produtos e serviços por meio de uma equipe altamente experiente e dedicada aos seguintes segmentos: Dívida local (Debêntures, Debêntures de Infraestrutura, CRI, CRA, CDCA, FIDC, LF, FII, FIAgro, FIP), Dívida Internacional (Bonds), Securitização, Equity Capital Markets, M&A, Crédito Estruturado, Project Finance e Development Finance.

No segmento de Renda Fixa e Híbridos, a XP apresenta posição de destaque ocupando o primeiro lugar no Ranking ANBIMA de Distribuição de Fundo de Investimento Imobiliário e de Fundo de Investimento nas Cadeias Produtivas Agroindustriais, bem como na Distribuição em Securitização, Certificado de Créditos Imobiliários e Certificado de Créditos do Agronegócio. Na Distribuição de Renda Fixa e Híbridos, a XP ocupa o segundo lugar, com valor transacionado de, aproximadamente, R\$ 26,12 bilhões de acordo com a divulgação do Ranking ANBIMA de Junho de 2022.

Em renda variável, a XP oferece serviços para estruturação de ofertas públicas primárias e secundárias de ações. A condução das operações é realizada em âmbito global com o apoio de uma equipe de equity sales presente na América do Norte, América Latina e Europa e de uma equipe de equity research que cobre mais de 45 empresas de diversos setores. Em 2021, a XP atuou no follow-on da Light no valor de R\$2,7 bilhões; IPO da Patria no valor de US\$588 milhões; IPO da Vamos no valor de R\$1,2 bilhão; IPO da Mosaico no valor de R\$1,2 bilhão; follow-on da BrasilAgro no valor de R\$500,2 milhões; IPO da Jalles Machado no valor de R\$690,9 milhões; IPO da Bemobi no valor de R\$1,1 bilhão; IPO da Westwing no valor de R\$1,0 bilhão; follow-on da Locaweb no valor de R\$2,7 bilhões; IPO da Orizon no valor de R\$486,9 milhões; IPO da CSN Mineração no valor de R\$4,9 bilhões; follow-on da 3R Petroleum no valor de R\$822,8 milhões; IPO da Allied no valor de R\$197,4 milhões; IPO da Blau no valor de R\$1,3 bilhão; follow-on da Hapvida no valor de R\$2,7 bilhões; IPO da Boa Safra no valor de R\$460,0 milhões; IPO da G2D no valor de R\$281,1 milhões; follow-on da Rede D'Or no valor de R\$4,9 bilhões; IPO da BR Partners no valor de R\$400,4 milhões; follow-on da Vibra Energia no valor de R\$11,4 bilhões; IPO da CBA no valor de R\$1,6 bilhão; IPO da Multilaser no valor de R\$1,9 bilhão; follow-on de Grupo Soma de Moda no valor de R\$883,4 milhões; IPO da Zenvia no valor de US\$150,0 milhões; IPO de Agrogalaxy no valor de R\$350,0 milhões; follow-on de Magazine Luiza no valor de R\$3,4 bilhões; IPO da Unifique no valor de R\$863,4 milhões; IPO da Brisanet no valor de R\$1,3 bilhão; IPO da Raízen no valor de R\$6,7 bilhões; IPO da Oncoclínicas no valor de R\$2,7 bilhões; IPO da Kora Saúde no valor de R\$874,9 milhões; IPO do Grupo Vittia no valor de R\$436,0 milhões; follow-on da Vamos no valor de R\$1,1 bilhão; follow-on da 3R Petroleum no valor de R\$2,4 bilhões; e follow-on da Petz no valor de R\$779,0 bilhões.

Em 2022, a XP atuou no follow-on da BR Partners no valor de R\$5,7 milhões; follow-on da Arezzo no valor de R\$833,8 milhões; follow-on da Equatorial no valor de R\$2,8 bilhões; follow-on da Eletrobras no valor de R\$33,7 bilhões; e no follow-on da PetroRecôncavo no valor de R\$1,0 bilhão.

Adicionalmente, possui uma equipe especializada para a área de fusões e aquisições da XP Investimentos, oferecendo aos clientes estruturas e soluções para assessoria, coordenação, execução e negociação de aquisições, desinvestimentos, fusões e reestruturações societárias.

Regras de Tributação do Fundo

O disposto a seguir foi elaborado com base na legislação brasileira em vigor na data deste Prospecto e tem por objetivo descrever genericamente o tratamento tributário aplicável aos fundos de investimento em cotas de fundos incentivados de investimento em infraestrutura e aos titulares de suas cotas e não tem o propósito de ser uma análise completa e exaustiva de todos os aspectos tributários envolvidos no investimento nas Cotas.

O Fundo não tem como garantir aos seus Cotistas que a legislação atual permanecerá em vigor pelo tempo de duração do Fundo, e não tem como garantir que não haverá alteração da legislação e regulamentação em vigor, e que esse será o tratamento tributário aplicável aos Cotistas à época do resgate das Cotas.

Existem algumas exceções e tributos adicionais que podem ser aplicados a alguns titulares de cotas de fundos de investimento em cotas de fundos incentivados de investimento em infraestrutura, que podem estar sujeitos a tributação específica, dependendo de sua qualificação ou localização. Por esse motivo, os Investidores devem consultar seus assessores jurídicos com relação à tributação aplicável aos investimentos realizados no Fundo. O disposto nesta Seção não tem o propósito de ser uma análise completa e exaustiva de todos os aspectos tributários envolvidos no investimento nas cotas do Fundo.

Existem algumas exceções e tributos adicionais que podem ser aplicados a alguns titulares de cotas de fundos incentivados de investimento em infraestrutura, que podem estar sujeitos à tributação específica, dependendo de sua qualificação ou localização.

O INVESTIDOR DEVE LER OS FATORES DE RISCO "DESENQUADRAMENTO DO FUNDO" E "ALTERAÇÃO DO REGIME TRIBUTÁRIO", NA SEÇÃO "FATORES DE RISCO", NA PÁGINA 26 DESTES PROSPECTO.

Tributação Aplicável ao Fundo

A legislação tributária, em geral, isenta de tributação ou sujeita à alíquota zero as operações das carteiras de fundos de investimento.

- (a) Imposto de Renda ("IR"): rendimentos e ganhos apurados nas operações da carteira são isentos do IR; e
- (b) Imposto sobre Operações de Títulos e Valores Mobiliários ("IOF/Títulos"): as operações realizadas pela carteira estão sujeitas atualmente à incidência do IOF/Títulos à alíquota de 0% (zero por cento). A alíquota pode ser majorada a qualquer tempo, mediante ato do Poder Executivo, até o limite de 25% (vinte e cinco por cento), relativamente a transações ocorridas após este eventual aumento.

O Fundo poderá manter uma carteira de ativos com prazo médio superior a 365 (trezentos e sessenta e cinco) dias, o que pode levar a uma maior oscilação no valor da cota se comparada à de fundos similares com prazo inferior. O tratamento tributário aplicável ao investidor do Fundo pode depender do período de aplicação do investidor, bem como da manutenção de uma carteira de ativos com prazo médio superior a 365 (trezentos e sessenta e cinco) dias. Não há garantia de que o Fundo terá o tratamento tributário para fundos de longo prazo.

Tributação Aplicável aos Cotistas

A tributação aplicável ao Cotista, como regra geral e desde que respeitado principalmente, mas não limitadamente, este Regulamento, segue as seguintes disposições:

- (i) *IOF/Títulos*: o IOF/Títulos é cobrado sobre as operações de aquisição, cessão e resgate de aplicações financeiras. O IOF/Títulos é cobrado à alíquota de 1% (um por cento) ao dia sobre o valor de cessão, resgate/liquidação ou repactuação das cotas, limitado a um percentual do rendimento da operação, em função do prazo, conforme a tabela regressiva anexa ao Decreto nº 6.306, de 14 de dezembro de 2007, sendo este limite igual a 0% (zero por cento) do rendimento para as operações com prazo igual ou superior a 30 (trinta) dias. Contudo, a alíquota do IOF/Títulos pode ser majorada a qualquer tempo, por ato do Poder Executivo, até o percentual de 1,5% (um inteiro e cinco décimos por cento) ao dia, relativamente a transações ocorridas após este eventual aumento; e
- (ii) *IR*: o IR aplicável ao Cotista toma por base: (a) a residência do Cotista, Brasil ou exterior; (b) a natureza do Cotista; e (c) os 3 (três) eventos financeiros que caracterizam o auferimento de rendimentos ou ganhos e a sua consequente tributação, quais sejam: (1) cessão ou alienação de cotas; (2) resgate/liquidação de cotas; e (3) amortização de cotas, inclusive por meio da distribuição de rendimentos ou da Amortização Extraordinária:

Cotista residente no Brasil

I – Resgate/liquidação das cotas: o rendimento é constituído pela diferença positiva entre o valor de resgate/liquidação e o custo de aquisição das cotas, sendo tributado conforme a seguir:

- (i) pessoa física: IR exclusivamente na fonte à alíquota de 0% (zero por cento); e
- (ii) pessoa jurídica: IR exclusivamente na fonte à alíquota de 15% (quinze por cento).

II – Distribuição de Rendimentos: os rendimentos destinados diretamente ao Cotista, nos termos do Artigo 30 acima, são tributados conforme a seguir:

- (i) pessoa física: IR exclusivamente na fonte à alíquota de 0% (zero por cento); e
- (ii) pessoa jurídica: IR exclusivamente na fonte à alíquota de 15% (quinze por cento).

III – Amortização Extraordinária ou amortização de cotas, em caráter excepcional, desde que aprovada pela assembleia geral, nos termos do Capítulo IX do Regulamento: o rendimento é constituído pela diferença positiva entre o valor de amortização e o custo de aquisição das cotas, sendo tributado conforme a seguir:

- (i) pessoa física: IR exclusivamente na fonte à alíquota de 0% (zero por cento); e
- (ii) pessoa jurídica: IR exclusivamente na fonte à alíquota de 15% (quinze por cento).

IV – Cessão ou alienação de cotas: o ganho de capital é constituído pela diferença positiva entre o valor de cessão ou alienação e o custo de aquisição das cotas, sendo tributado conforme a seguir:

- (i) pessoa física: IR exclusivamente na fonte à alíquota de 0% (zero por cento); e
- (ii) pessoa jurídica: IR exclusivamente na fonte à alíquota de 15% (quinze por cento).

Cotista residente no exterior

Ao Cotista residente no exterior é aplicável tratamento tributário específico determinado em função de residir ou não em país ou jurisdição que não tribute a renda, ou que a tribute à alíquota máxima inferior a 20% (vinte por cento) (“Jurisdição de Tributação Favorecida”).

I – Resgate/liquidação das cotas: o rendimento será constituído pela diferença positiva entre o valor de resgate/liquidação e o custo de aquisição das cotas, sendo tributado conforme segue:

- (iii) Cotista não residente em Jurisdição de Tributação Favorecida: IR retido na fonte à alíquota de 0% (zero por cento); e
- (iv) Cotista residente em Jurisdição de Tributação Favorecida: IR retido na fonte à alíquota de 15% (quinze por cento).

II – Distribuição de rendimentos: os rendimentos destinados diretamente ao Cotista, nos termos do Artigo 30 acima, são tributados conforme a seguir:

- (i) Cotista não residente em Jurisdição de Tributação Favorecida: IR retido na fonte à alíquota 0% (zero por cento); e
- (ii) Cotista residente em Jurisdição de Tributação Favorecida: IR retido na fonte à alíquota de 15% (quinze por cento).

III – Amortização Extraordinária ou amortização de cotas, em caráter excepcional, desde que aprovada pela assembleia geral, nos termos do Capítulo IX: o rendimento será constituído pela diferença positiva entre o valor de amortização e o custo de aquisição das cotas, sendo tributado conforme a seguir:

- (i) Cotista não residente em Jurisdição de Tributação Favorecida: IR retido na fonte à alíquota 0% (zero por cento); e
- (ii) Cotista residente em Jurisdição de Tributação Favorecida: IR retido na fonte à alíquota de 15% (quinze por cento).

IV – Cessão ou alienação de cotas: o ganho de capital é constituído pela diferença positiva entre o valor de cessão ou alienação e o custo de aquisição das cotas, sendo tributado conforme a seguir:

- (i) Cotista não residente em Jurisdição de Tributação Favorecida: IR retido na fonte à alíquota 0% (zero por cento); e
- (ii) Cotista residente em Jurisdição de Tributação Favorecida: IR retido na fonte à alíquota de 15% (quinze por cento).
- (iii) Imposto sobre Operações de Câmbio (“IOF/Câmbio”): as operações de câmbio para ingressos e remessas de recursos conduzidas por Cotista residente ou domiciliado no exterior que invista nos mercados financeiro e de capitais brasileiros por meio da Resolução nº 4.373, de 29 de setembro de 2014, do Conselho Monetário Nacional, e vinculadas às aplicações no FUNDO estão sujeitas atualmente ao IOF/Câmbio à alíquota de 0% (zero por cento) para os ingressos e para as saídas de recursos. Em qualquer caso, a alíquota do IOF/Câmbio pode ser majorada a qualquer tempo por ato do Poder Executivo, até o percentual de 25% (vinte e cinco por cento), relativamente a transações ocorridas após este eventual aumento.

Tributação aplicável ao Fundo e impactos ao Cotista em caso de desenquadramento

Na hipótese de descumprimento dos limites previstos no Regulamento, em um mesmo ano-calendário, (i) por período superior a 90 (noventa) dias consecutivos ou alternados; ou (ii) em mais de 3 (três) ocasiões distintas, os rendimentos que venham a ser distribuídos ao Cotista a partir do Dia Útil imediatamente posterior à data do referido descumprimento serão tributados da seguinte forma:

- (i) *Cotista pessoa física residente no Brasil*: IR retido na fonte, conforme enquadramento da carteira como de longo prazo (carteira de títulos com prazo médio superior a 365 (trezentos e sessenta e cinco) dias de acordo com as seguintes alíquotas: (a) 22,5% (vinte e dois e meio por cento) para prazo de aplicação de até 180 (cento e oitenta) dias; (b) 20% (vinte por cento) para prazo de aplicação de 181 (cento e oitenta e um) dias até 360 (trezentos e sessenta) dias; (c) 17,5% (dezessete e meio por cento) para prazo de aplicação de 361 (trezentos e sessenta e um) dias até 720 (setecentos e vinte) dias; e (d) 15% (quinze por cento) para prazo de aplicação superior a 720 (setecentos e vinte) dias;
- (ii) *Cotista pessoa jurídica residente no Brasil*: conforme enquadramento da carteira como de longo prazo (carteira de títulos com prazo médio superior a 365 (trezentos e sessenta e cinco) dias) de acordo com as seguintes alíquotas: (a) 22,5% (vinte e dois e meio por cento) para prazo de aplicação de até 180 (cento e oitenta) dias; (b) 20% (vinte por cento) para prazo de aplicação de 181 (cento e oitenta e um) dias até 360 (trezentos e sessenta) dias; (c) 17,5% (dezessete e meio por cento) para prazo de aplicação de 361 (trezentos e sessenta e um) dias até 720 (setecentos e vinte) dias; e (d) 15% (quinze por cento) para prazo de aplicação superior a 720 (setecentos e vinte) dias, não se aplicando a incidência exclusivamente na fonte do IR; e
- (iii) *Cotista residente em Jurisdição de Tributação Favorecida*: IR retido na fonte conforme enquadramento da carteira como de longo prazo (carteira de títulos com prazo médio superior a 365 (trezentos e sessenta e cinco) dias) de acordo com as seguintes alíquotas: (a) 22,5% (vinte e dois e meio por cento) para prazo de aplicação de até 180 (cento e oitenta) dias; (b) 20% (vinte por cento) para prazo de aplicação de 181 (cento e oitenta e um) dias até 360 (trezentos e sessenta) dias; (c) 17,5% (dezessete e meio por cento) para prazo de aplicação de 361 (trezentos e sessenta e um) dias até 720 (setecentos e vinte) dias; e (d) 15% (quinze por cento) para prazo de aplicação superior a 720 (setecentos e vinte) dias, não se aplicando a incidência exclusivamente na fonte do IR.

ANEXOS

- ANEXO I** Ato da Administradora de Aprovação da Oferta
- ANEXO II** Regulamento
- ANEXO III** Estudo de Viabilidade
- ANEXO IV** Declaração da Administradora
- ANEXO V** Declaração da Gestora

(Esta página foi intencionalmente deixada em branco)

ANEXO I

Ato da Administradora de Aprovação da Oferta

(Esta página foi intencionalmente deixada em branco)

**ATO DO ADMINISTRADOR DO SPARTA INFRA CDI FUNDO DE INVESTIMENTO EM
COTAS DE FUNDOS INCENTIVADOS DE INVESTIMENTO EM INFRAESTRUTURA
RENDA FIXA CRÉDITO PRIVADO**

CNPJ nº 48.973.783/0001-16

Por este instrumento particular, **BTG PACTUAL SERVIÇOS FINANCEIROS S.A. DTVM**, instituição financeira devidamente autorizada pela Comissão de Valores Mobiliários (“**CVM**”) para o exercício profissional de administração de carteira de títulos e valores mobiliários por meio do Ato Declaratório CVM nº 8.695, de 20 de março de 2006, com sede na cidade do Rio de Janeiro, estado do Rio de Janeiro, na Praia de Botafogo, nº 501, 5º andar, parte, inscrita no Cadastro Nacional de Pessoas Jurídicas do Ministério da Economia (“**CNPJ**”) sob o nº 59.281.253/0001-23 (“**Administrador**”), neste ato representada nos termos de seu estatuto social, na qualidade de instituição administradora do **SPARTA INFRA CDI FUNDO DE INVESTIMENTO EM COTAS DE FUNDOS INCENTIVADOS DE INVESTIMENTO EM INFRAESTRUTURA RENDA FIXA CRÉDITO PRIVADO**, fundo de investimento em cotas de fundos incentivados de investimento em infraestrutura, constituído sob a forma de condomínio fechado, inscrito no CNPJ sob o nº 48.973.783/0001-16 (“**Fundo**”), diante da faculdade prevista no artigo 24 do Capítulo VI do regulamento do Fundo, com início da vigência em 15 de maio de 2023 (“**Regulamento**”), mediante proposta da **SPARTA ADMINISTRADORA DE RECURSOS LTDA.**, sociedade empresária inscrita no CNPJ sob o nº 72.745.714/0001-30, com sede na cidade de São Paulo, estado de São Paulo, localizada na Rua Fidêncio Ramos, nº 213, Conj. 61, Vila Olímpia, devidamente credenciada pela CVM para o exercício da atividade de administração de carteiras de títulos e valores mobiliários, nos termos do Ato Declaratório nº 8.072, de 14 de dezembro de 2004 (“**Gestora**”), na qualidade de gestora da carteira do Fundo, resolve:

1. Aprovar a 5ª (quinta) emissão, em série e classe únicas, de cotas do Fundo (“**Emissão**” e “**Novas Cotas**”, respectivamente), com as características abaixo:

Regime de Distribuição das Novas Cotas

A distribuição pública das Novas Cotas será realizada no Brasil, sob a coordenação dos Coordenadores (conforme abaixo definidos), sob o regime de melhores esforços de colocação, e estará sujeita ao rito de registro automático de distribuição na CVM, conforme previsto no artigo 26, inciso VII, inciso (c) da Resolução da CVM nº 160, de 13 de julho de 2022, conforme alterada (“**Resolução CVM 160**”), e nas demais disposições legais, regulamentares e autorregulatórias aplicáveis e em vigor (“**Oferta**”).

[CLASSIFICAÇÃO: PÚBLICA]

Montante Inicial da Oferta

O montante da Oferta é de, inicialmente, R\$ 800.000.074,90 (oitocentos milhões e setenta e quatro reais e noventa centavos), sem considerar a Taxa de Distribuição Primária (conforme abaixo definido), correspondente a 7.611.799 (sete milhões, seiscentos e onze mil, setecentos e noventa e nove) Novas Cotas (“**Montante Inicial da Oferta**”), podendo o Montante Inicial da Oferta ser (i) aumentado em virtude do exercício, total ou parcial, do Lote Adicional (conforme abaixo definido); ou (ii) diminuído em virtude da possibilidade de Distribuição Parcial (conforme abaixo definido), desde que observado o Montante Mínimo da Oferta (conforme abaixo definido).

Quantidade Inicial de Novas Cotas

A presente Emissão de Novas Cotas do Fundo, compreende o montante de, inicialmente, 7.611.799 (sete milhões, seiscentas e onze mil, setecentas e noventa e nove) Novas Cotas, podendo tal quantidade inicial ser (i) aumentada em virtude do exercício, total ou parcial, do Lote Adicional; ou (ii) diminuída em virtude da possibilidade de Distribuição Parcial, desde que observado o Montante Mínimo da Oferta.

Preço de Emissão

Cada Nova Cota do Fundo, possui valor unitário equivalente a R\$ 105,10 (cento e cinco reais e dez centavos), que será o valor unitário de integralização das Novas Cotas da Oferta, nos termos do inciso (i), parágrafo segundo do Artigo 24 do Regulamento, conforme apurado pela Administradora, observado que tal valor não inclui a Taxa de Distribuição Primária (“**Preço de Emissão**”).

Lote Adicional

O Administrador e a Gestora, nos termos e conforme os limites estabelecidos no artigo 50 da Resolução CVM 160, de comum acordo com os Coordenadores, poderão optar por

[CLASSIFICAÇÃO: PÚBLICA]

acrescer o Montante Inicial da Oferta em até 25% (vinte e cinco por cento), ou seja, em até 1.902.949 (um milhão, novecentas e duas mil, novecentas e quarenta e nove) Novas Cotas, correspondente ao volume de R\$ 199.999.939,90 (cento e noventa e nove milhões, novecentos e noventa e nove mil, novecentos e trinta e nove reais e noventa centavos), sem considerar a Taxa de Distribuição Primária, nos mesmos termos e condições das Novas Cotas inicialmente ofertadas (“**Novas Cotas Adicionais**”), sendo certo que a definição acerca do exercício da opção de emissão das Novas Cotas Adicionais ocorrerá até o Procedimento de Alocação (conforme definido nos documentos da Oferta), sem a necessidade de novo requerimento de registro da Oferta à CVM ou modificação dos termos e condições da Emissão e da Oferta (“**Lote Adicional**”), perfazendo o volume total da Oferta de até R\$ 1.000.000.014,80 (um bilhão e quatorze reais e oitenta centavos), sem considerar a Taxa de Distribuição Primária.

As Novas Cotas Adicionais serão destinadas a atender um eventual excesso de demanda que venha a ser constatado no decorrer da Oferta.

Aplicar-se-ão às Novas Cotas do Lote Adicional, caso venham a ser emitidas, as mesmas condições e preço das Novas Cotas inicialmente ofertadas, sendo que a colocação das Novas Cotas oriundas do exercício do Lote Adicional também será conduzida sob o regime de melhores esforços de colocação, sob a intermediação dos Coordenadores.

Lote Suplementar

Não será outorgada pelo Fundo ao Coordenador Líder a opção de distribuição de lote suplementar para fins de estabilização do preço das Novas Cotas, nos termos do artigo 51 da Resolução CVM 160.

[CLASSIFICAÇÃO: PÚBLICA]

Coordenador Líder

ITAÚ BBA ASSESSORIA FINANCEIRA S.A., instituição integrante do sistema de distribuição de valores mobiliários, com endereço na cidade de São Paulo, Estado de São Paulo, na Avenida Brigadeiro Faria Lima, 3.500, 1º, 2º, 3º (parte), 4º e 5º andares, Itaim Bibi, CEP 04.538-132, inscrita no CNPJ sob o nº 04.845.753/0001-59 (“**Itaú BBA**” ou “**Coordenador Líder**”).

Coordenador

A XP INVESTIMENTOS CORRETORA DE CÂMBIO, TÍTULOS E VALORES MOBILIÁRIOS S.A., instituição integrante do sistema de distribuição de valores mobiliários com sede na cidade do Rio de Janeiro, estado do Rio de Janeiro, na Avenida Ataulfo de Paiva, nº 153, sala 201 (parte), CEP 22430-032, inscrita no CNPJ sob o nº 02.332.886/0001-04, atuará como coordenador (“**XP**” e, em conjunto com o Coordenador Líder, “**Coordenadores**”).

Participantes Especiais

O processo de distribuição das Novas Cotas poderá contar, ainda, com a adesão de outras instituições financeiras autorizadas a operar no mercado de capitais, credenciadas junto à B3 S.A. – BRASIL, BOLSA, BALCÃO, sociedade por ações com sede na cidade de São Paulo, estado de São Paulo, na Praça Antônio Prado, nº 48, 7º andar, CEP 01010-901, inscrita no CNPJ sob o nº 09.346.601/0001 25 (“**B3**”), convidadas a participar da Oferta na qualidade de participantes especiais (“**Participantes Especiais**” e, em conjunto com o Coordenadores, as “**Instituições Participantes da Oferta**”), por meio de termo de adesão ao Contrato de Distribuição, a ser disponibilizado diretamente pelo Coordenador Líder aos Participantes Especiais.

[CLASSIFICAÇÃO: PÚBLICA]

Data de Liquidação

As Cotas da Quinta Emissão serão integralizadas na data de liquidação, conforme indicada no prospecto.

Distribuição Parcial e Montante Mínimo da Oferta

Será admitida, nos termos dos artigos 73 e 74 da Resolução CVM 160, a distribuição parcial das Novas Cotas, sendo que a Oferta em nada será afetada caso não haja a subscrição e integralização da totalidade de tais Novas Cotas no âmbito da Oferta, uma vez inscritas Novas Cotas correspondentes ao Montante Mínimo da Oferta (“**Distribuição Parcial**”). A manutenção da Oferta está condicionada à subscrição e integralização de, no mínimo, R\$ 50.000.063,80 (cinquenta milhões e sessenta e três reais e oitenta centavos), sem considerar as Cotas do Lote Adicional e a Taxa de Distribuição Primária, equivalentes a 475.738 (quatrocentas e setenta e cinco mil, setecentas e trinta e oito) Novas Cotas (“**Montante Mínimo da Oferta**”), observado que a subscrição das Novas Cotas objeto da Oferta deve ser realizada no Prazo de Distribuição, sendo admitido o encerramento da Oferta, a qualquer momento, a exclusivo critério do Coordenador Líder, em conjunto com o Administrador e a Gestora, antes do referido prazo, caso ocorra a colocação do Montante Mínimo da Oferta.

Em razão da possibilidade de Distribuição Parcial, os Investidores (inclusive os Cotistas que exercerem o Direito de Preferência ou terceiros cessionários do Direito de Preferência) poderão, como condição de eficácia do seu Direito de Preferência, de seu Documento de Aceitação, de condicionar sua adesão à Oferta a que haja distribuição: (i) do Montante Inicial da Oferta; ou (ii) de quantidade igual ou maior que o Montante Mínimo da Oferta e menor que o Montante Inicial da Oferta.

[CLASSIFICAÇÃO: PÚBLICA]

No caso do item (ii) acima, o Investidor (inclusive o Cotista que exercer o Direito de Preferência ou terceiro cessionário do Direito de Preferência), deverá, no momento da aceitação da Oferta ou do exercício do Direito de Preferência, indicar se, implementando-se a condição prevista, pretende receber: (1) a totalidade das Novas Cotas distribuídas; ou (2) uma quantidade equivalente à proporção entre o número de Novas Cotas efetivamente distribuídas e o número de Novas Cotas originalmente ofertadas, presumindo-se, na falta de manifestação, o interesse do Investidor (inclusive o Cotista que exercer o Direito de Preferência ou terceiro cessionário do Direito de Preferência) em receber a totalidade das Novas Cotas objeto do Documento de Aceitação da Oferta ou exercício do Direito de Preferência, conforme o caso (“**Critérios de Aceitação da Oferta**”).

Taxa de Distribuição Primária

A Oferta contará com a cobrança de taxa de distribuição primária equivalente a 1,95% (um inteiro e noventa e cinco centésimos por cento) sobre o Preço de Emissão, correspondente a R\$ 2,05 (dois reais e cinco centavos) por Nova Cota, a qual será acrescida ao valor das Novas Cotas a serem subscritas e integralizadas pelos Investidores (conforme abaixo definido), incluindo os atuais cotistas do Fundo (“**Cotistas**”) que vierem a exercer o Direito de Preferência (conforme abaixo definido) e terceiros cessionários que exercerem o Direito de Preferência (“**Taxa de Distribuição Primária**”), cujos recursos serão utilizados exclusivamente para o pagamento de todos os custos da Oferta, limitados ao percentual estabelecido na tabela constante no item 11.2 do Prospecto, sendo certo que (i) eventual saldo positivo da Taxa de Distribuição Primária será incorporado ao patrimônio do Fundo; e (ii) eventuais custos e despesas da Oferta não arcados pela Taxa de

[CLASSIFICAÇÃO: PÚBLICA]

Distribuição Primária serão de responsabilidade da Gestora, arcados diretamente ou reembolsados por esta ao Fundo, conforme aplicável.

Preço de Subscrição

Os Investidores (inclusive os Cotistas e terceiros cessionários que exercerem o Direito de Preferência) deverão subscrever as Novas Cotas pelo preço de subscrição de R\$ 107,15 (cento e sete reais e quinze centavos) equivalente ao Preço de Emissão, acrescido da Taxa de Distribuição Primária, na Data de Liquidação (“**Preço de Subscrição**”).

Para fins de clareza, exceto pela Taxa de Distribuição Primária, não será cobrada dos Investidores outra taxa de ingresso.

Direito de Preferência

Nos termos do Artigo 24, parágrafo primeiro do Regulamento, os atuais Cotistas possuem o direito de preferência na subscrição de quaisquer novas Cotas emitidas, na proporção das Cotas então detidas por cada Cotista. Será concedido aos Cotistas, detentores de Cotas de emissão do Fundo e em dia com suas obrigações perante o Fundo, o direito de preferência na subscrição de Cotas da Quinta Emissão do Fundo no 3º (terceiro) Dia Útil subsequente à data da publicação do Anúncio de Início, observado o fator de proporção para Subscrição de Cotas, equivalente a 1,96574802793, apurado pela Administradora com base no Preço de Emissão (“**Direito de Preferência**”).

Será concedido o Direito de Preferência aos Cotistas, detentores de Cotas e que estejam em dia com suas obrigações perante o Fundo, durante o Período de Exercício do Direito de Preferência, observados os prazos previstos no cronograma da Oferta, indicado no Prospecto, admitindo-se, ainda a cessão do Direito de Preferência a outros Cotistas ou a terceiros,

[CLASSIFICAÇÃO: PÚBLICA]

respeitando-se os prazos operacionais estabelecidos pela B3 e pelo Escriturador.

Os Cotistas poderão manifestar o exercício de seu Direito de Preferência, total ou parcialmente, durante o Período de Exercício do Direito de Preferência, observados os prazos previstos no cronograma da Oferta, indicado no Prospecto, e os procedimentos operacionais do Escriturador conforme o caso.

Encerrado o Período de Exercício do Direito de Preferência junto à B3 e ao Escriturador, e não havendo a subscrição da totalidade das Cotas objeto da Oferta, será divulgado, na Data de Liquidação do Direito de Preferência, o Comunicado de Encerramento do Período de Exercício do Direito de Preferência por meio da página da rede mundial de computadores: (i) da Administradora; (ii) dos Coordenadores; (iii) da B3; e (iv) da CVM, informando o montante de Cotas da Quinta Emissão subscritas e integralizadas durante o Período de Exercício do Direito de Preferência.

Sobras e Montante Adicional

Não haverá abertura de período para exercício de direito de subscrição de sobras e montante adicional pelos Cotistas ou terceiroscessionários do Direito de Preferência.

Público-Alvo da Oferta

Investidores em geral, que busquem rentabilidade compatível com a política de investimento, composição e diversificação da carteira do Fundo e que aceitem os riscos associados aos investimentos realizados pelo Fundo, conforme previsto no Regulamento. No âmbito da Oferta não será admitida a aquisição de Cotas por clubes de investimento constituídos nos termos da Resolução CVM 11.

[CLASSIFICAÇÃO: PÚBLICA]

Pessoas Vinculadas

Para os fins da Oferta, serão consideradas “Pessoas Vinculadas” os Investidores que sejam, nos termos do inciso XVI do artigo 2º da Resolução CVM 160 e do artigo 2º, inciso XII, da Resolução da CVM nº 35, de 26 de maio de 2021 (“**Resolução CVM 35**”): (i) controladores, diretos ou indiretos, ou administradores, do Fundo, da Administradora, da Gestora e/ou outras pessoas vinculadas à Oferta, bem como seus respectivos cônjuges ou companheiros, seus ascendentes, descendentes e colaterais até o 2º (segundo) grau; (ii) controladores, diretos ou indiretos, e/ou administradores das Instituições Participantes da Oferta; (iii) funcionários, operadores e demais prepostos das Instituições Participantes da Oferta, da Administradora e da Gestora, diretamente envolvidos na estruturação da Oferta; (iv) assessores de investimento que prestem serviços às Instituições Participantes da Oferta; (v) demais profissionais que mantenham, com as Instituições Participantes da Oferta contrato de prestação de serviços diretamente relacionados à atividade de intermediação ou de suporte operacional no âmbito da Oferta; (vi) sociedades controladas, direta ou indiretamente, pelas Instituições Participantes da Oferta, pela Administradora e pela Gestora, ou por pessoas a eles vinculadas; (vii) cônjuge ou companheiro e filhos menores das pessoas mencionadas nos itens “(ii)” a “(v)” acima; e (viii) fundos de investimento cuja maioria das cotas pertença a pessoas mencionadas nos itens acima, salvo se geridos discricionariamente por terceiros que não sejam Pessoas Vinculadas.

Caso seja verificado excesso de demanda superior a 1/3 (um terço) da quantidade de Novas Cotas inicialmente ofertada no âmbito da Oferta (sem considerar as Novas Cotas do Lote Adicional), não será permitida a

[CLASSIFICAÇÃO: PÚBLICA]

colocação de Novas Cotas junto aos Investidores que sejam considerados Pessoas Vinculadas, nos termos do artigo 56 da Resolução CVM 160, sendo os respectivos Documentos de Aceitação da Oferta automaticamente cancelados, observadas as exceções previstas no parágrafo 1º do artigo 56 da Resolução CVM 160, sendo certo que essa regra não é aplicável ao Formador de Mercado e ao Direito de Preferência.

Registro da Oferta

A Oferta será objeto de registro automático junto à CVM, conforme previsto na Resolução CVM 160 e nas demais disposições legais e regulamentares pertinentes.

Prazo de Colocação

A subscrição das Novas Cotas deve ser realizada no prazo de até 180 (cento e oitenta) dias contados da divulgação do anúncio de início da Oferta ("**Anúncio de Início**"), sendo admitido o encerramento da Oferta, a qualquer momento, a exclusivo critério dos Coordenadores, em conjunto com o Administrador e a Gestora, antes do referido prazo, caso ocorra a colocação do Montante Mínimo da Oferta ("**Prazo de Distribuição**").

Distribuição e negociação

As Novas Cotas serão registradas para (i) distribuição no mercado primário por meio do DDA - Sistema de Distribuição de Ativos; e (ii) negociação e liquidação no mercado secundário por meio do mercado de bolsa, ambos administrados e operacionalizados pela B3, sendo as negociações e os eventos de pagamento liquidados financeiramente e as Cotas custodiadas eletronicamente na B3. O escriturador será responsável pela custódia das Novas Cotas que não estiverem depositadas na B3. As Novas Cotas poderão ser livremente negociadas na B3 após a data definida no formulário de liberação, a ser divulgado após a divulgação do anúncio de

[CLASSIFICAÇÃO: PÚBLICA]

encerramento e da obtenção de autorização da B3.

Forma de Subscrição e Integralização

Os Investidores integralizarão as Novas Cotas, à vista, pelo Preço de Subscrição, em moeda corrente nacional, em recursos imediatamente disponíveis, até as 16:00 horas da data de liquidação prevista nos documentos da Oferta, de acordo com as normas de liquidação e procedimentos aplicáveis da B3.

Durante o Período de Exercício do Direito de Preferência e durante a colocação das Novas Cotas, o Cotista (incluindo o terceiro cessionário do Direito de Preferência) que exercer seu Direito de Preferência ou o Investidor que subscrever a Nova Cota no âmbito da Oferta, receberá, quando realizada a respectiva liquidação, recibo de Nova Cota que, até data definida no formulário de liberação, que será divulgado posteriormente à divulgação do Anúncio de Encerramento e do anúncio de divulgação de rendimentos pro rata e da obtenção de autorização da B3, não será negociável e não receberá rendimentos provenientes do Fundo, exceto pelos rendimentos pro rata relacionados aos rendimentos líquidos auferidos pelos investimentos em cotas de fundos de investimento ou títulos de renda fixa, públicos ou privados, com liquidez compatível com as necessidades do Fundo (“**Investimentos Temporários**”). Tal recibo é correspondente à quantidade de Novas Cotas por ele adquirida, e se converterá em tal Nova Cota depois de, cumulativamente, serem divulgados o Anúncio de Encerramento, o anúncio de divulgação de rendimentos pro rata, formulário de liberação das Novas Cotas para negociação e ser obtida a autorização da B3 momento em que as Novas Cotas passarão a

ser admitidas livremente à negociação no ambiente de bolsa da B3.

Destinação dos Recursos

Os recursos líquidos provenientes da Oferta desta Quinta Emissão, após a dedução das despesas incidentes, conforme o caso, inclusive os recursos provenientes da eventual Opção de Lote Adicional, serão destinados, preponderantemente, à subscrição ou à aquisição: (a) de Cotas de FI-Infra, incluindo Cotas do FI-Infra Master V; e (b) de outros ativos financeiros, nos termos da política de investimento descrita no Regulamento.

Demais Termos e Condições

Os demais termos e condições da Emissão e da Oferta serão descritos nos documentos da Oferta.

2. Aprovar a contratação dos Coordenadores, para intermediar a Oferta na qualidade de instituições distribuidoras da Oferta, sob o regime de melhores esforços de colocação, podendo contar com a participação de Participantes Especiais; e

3. Praticar todos os atos necessários à efetivação das matérias descritas acima, em especial a realização da Oferta.

Estando assim deliberado este Ato do Administrador, vai o presente assinado em 1 (uma) via de igual teor e forma. O presente Ato de Administrador será registrado junto ao cartório de registro de títulos e documentos competente.

Os termos em letra maiúscula não expressamente definidos neste documento terão o significado que lhes for atribuído no Regulamento.

Rio de Janeiro, 02 de setembro de 2024.

BTG PACTUAL SERVIÇOS FINANCEIROS S.A. DTVM

REINALDO
GARCIA
ADAO:0920522
6700

Digitally signed by
REINALDO GARCIA
ADAO:09205226700
Date: 2024.09.02
19:01:04 -03'00'

SANDRA
IRENE ZUNIGA
CAMACHO:08
695722880

Digitally signed by
SANDRA IRENE ZUNIGA
CAMACHO:0869572288
Date: 2024.09.02
19:01:18 -03'00'

Nome:

Cargo:

Nome:

Cargo:

[CLASSIFICAÇÃO: PÚBLICA]

ANEXO II

Regulamento

(Esta página foi intencionalmente deixada em branco)

**SPARTA INFRA CDI FUNDO DE INVESTIMENTO EM COTAS DE FUNDOS
INCENTIVADOS DE INVESTIMENTO EM INFRAESTRUTURA RENDA FIXA
CRÉDITO PRIVADO**

CNPJ/ ME nº 48.973.783/0001-16

**PROCEDIMENTO DE CONSULTA FORMAL
INICIADO EM 03 DE ABRIL DE 2023**

TERMO DE APURAÇÃO

Na qualidade de instituição administradora do **SPARTA INFRA CDI FUNDO DE INVESTIMENTO EM COTAS DE FUNDOS INCENTIVADOS DE INVESTIMENTO EM INFRAESTRUTURA RENDA FIXA CRÉDITO PRIVADO**, inscrito no Cadastro Nacional de Pessoa Jurídica do Ministério da Economia (“CNPJ”) sob o nº 48.973.783/0001-16 (“Fundo”), o **BTG PACTUAL SERVIÇOS FINANCEIROS S.A. DISTRIBUIDORA DE TÍTULOS E VALORES MOBILIÁRIOS**, instituição financeira autorizada pela Comissão de Valores Mobiliários (“CVM”) a administrar fundos de investimento e carteiras de valores mobiliários, com sede na Cidade do Rio de Janeiro, Estado do Rio de Janeiro, na Praia do Botafogo, nº 501, 5º andar, Botafogo, CEP 22250-040, inscrita no CNPJ sob nº 59.281.253/0001-23 (“Administrador”), por meio deste instrumento, apura, na forma de sumário, o resultado dos votos dos titulares de cotas de emissão do Fundo (“Cotas” e “Cotistas”, respectivamente), no âmbito de Assembleia Geral Extraordinária de Cotistas do Fundo realizada de forma não presencial, por meio da consulta formal enviada aos cotistas pelo administrador no dia 03 de abril de 2023 (“consulta formal”), nos termos do Art. 71, parágrafo primeiro, da Instrução CVM nº 555, de 17 de dezembro de 2014, conforme alterada (“Instrução CVM 555”).

Por meio da Consulta Formal, os Cotistas foram convocados a deliberar sobre a aprovação das seguintes matérias (“Deliberações”):

- (i) Deliberar sobre a alteração dos incisos III e IV constantes na tabela do Parágrafo Primeiro do Artigo 6º do Regulamento do Fundo, permitindo ao Fundo a utilização de derivativos para alavancagem, de modo que passem a vigor com a seguinte redação:

<i>III – Operações em mercado de derivativos para proteção da carteira</i>	<i>Permitido</i>
<i>IV – Operações em mercado de derivativos para alavancagem</i>	<i>Até 200% do patrimônio líquido do FUNDO</i>

- (ii) Deliberar sobre a alteração do Parágrafo Oitavo do Artigo 6º do Regulamento do Fundo, de modo a refletir a alteração prevista acima, que passará a vigor com a seguinte redação:

“Parágrafo Oitavo – O FUNDO poderá investir em cotas de fundos de investimento que realizem operações em mercado de derivativos. As operações em mercado de derivativos realizadas pelos fundos de investimento investidos pelo FUNDO, deverão: (i) ser realizadas em mercado de bolsa de valores ou de mercadorias e futuros, ou de balcão organizado; (ii) contar com garantia de liquidação por câmaras ou prestadores de serviços de compensação e de liquidação autorizados a funcionar pelo BACEN ou pela CVM. “

- (iii) Caso aprovadas as matérias previstas nos itens acima, deliberar sobre a consolidação da nova versão do Regulamento do Fundo;
- (iv) Deliberar sobre a anuência para que sejam considerados os votos, na deliberação descrita no item (i) acima, dos investidores que sejam: (a) o gestor do Fundo, isto é, a Sparta Administradora de Recursos Ltda., inscrita no CNPJ sob o nº 72.745.714/0001-30 (“Gestor”); (b) os sócios, diretores e funcionários da Administradora ou do Gestor; (c) empresas ligadas à Administradora ou ao Gestor, seus sócios, diretores, funcionários; e (d) os prestadores de serviço do Fundo, seus sócios, diretores e funcionários que possam votar na Consulta Formal, nos termos do inciso II, do parágrafo único, do artigo 76 da Instrução CVM 555.

Foram recebidas respostas à Consulta Formal de Cotistas representando 71,96% (setenta e um inteiros e noventa e seis centésimos por extenso), das cotas de emissão do Fundo, a qual, após a devida apuração, resultou na **APROVAÇÃO** das Deliberações, conforme os percentuais de votos favoráveis, de votos contrários, bem como abstenções formalmente manifestadas, detalhados abaixo:

	APROVO	NÃO APROVO	ABSTENÇÃO	ABSTENÇÃO (POR CONFLITO)
Matéria (i)	100%	0%	0%	0%
Matéria (ii)	100%	0%	0%	0%
Matéria (iii)	100%	0%	0%	0%
Matéria (iv)	100%	0%	0%	0%

- a) Considerando a aprovação das deliberações constantes da ordem do dia, o Administrador procederá com a consolidação da nova versão do Regulamento do Fundo na forma do documento em anexo e que se encontra arquivado e à disposição dos quotistas na sede e dependências da BTG Pactual Serviços Financeiros S.A. DTVM;
- b) As deliberações aprovadas nesta Assembleia Geral passarão a ter efeito **no fechamento do dia 15 de maio de 2023.**

Rio de Janeiro, 13 de abril de 2023.

BTG PACTUAL SERVIÇOS FINANCEIROS S.A. DISTRIBUIDORA DE TÍTULOS E VALORES MOBILIÁRIOS administradora do SPARTA INFRA CDI FUNDO DE INVESTIMENTO EM COTAS DE FUNDOS INCENTIVADOS DE INVESTIMENTO EM INFRAESTRUTURA RENDA FIXA CRÉDITO PRIVADO

**REGULAMENTO DO SPARTA INFRA CDI FUNDO DE INVESTIMENTO EM COTAS DE FUNDOS
INCENTIVADOS DE INVESTIMENTO EM INFRAESTRUTURA RENDA FIXA CRÉDITO PRIVADO
CNPJ nº 48.973.783/0001-16**

**CAPÍTULO I
DO FUNDO**

Artigo 1 O SPARTA INFRA CDI FUNDO DE INVESTIMENTO EM COTAS DE FUNDOS INCENTIVADOS DE INVESTIMENTO EM INFRAESTRUTURA RENDA FIXA CRÉDITO PRIVADO (“FUNDO”), constituído sob a forma de condomínio fechado, com prazo indeterminado de duração, é regido pelo presente regulamento (“Regulamento”), pela Instrução CVM nº 555, de 17 de dezembro de 2014 (“ICVM 555”), pelo Artigo 3º, §1º, da Lei nº 12.431, de 24 de junho de 2011 (“Lei nº 12.431”), e pelas demais disposições legais e regulamentares aplicáveis.

Parágrafo Primeiro – O FUNDO é destinado a investidores em geral, que busquem rentabilidade compatível com a política de investimento, composição e diversificação da carteira do FUNDO e que aceitem os riscos associados aos investimentos realizados pelo FUNDO.

**CAPÍTULO II
DA ADMINISTRAÇÃO**

Artigo 2 A prestação dos serviços do FUNDO ocorrerá da seguinte forma:

- (i) **ADMINISTRADOR: BTG Pactual Serviços Financeiros S.A. DTVM**, instituição financeira com sede na Cidade do Rio de Janeiro, Estado do Rio de Janeiro, localizada na Praia de Botafogo, nº 501, 5º andar (parte), Torre Corcovado, Botafogo, CEP 22250-040, Brasil, inscrita no CNPJ sob o nº 59.281.253/0001-23, devidamente autorizada pela Comissão de Valores Mobiliários (“CVM”) para o exercício profissional de administração de carteiras de valores mobiliários, na categoria de administrador fiduciário, nos termos do Ato Declaratório CVM nº 8.695, de 20 de março de 2006 (“ADMINISTRADOR”).
- (ii) **GESTOR: Sparta Administradora de Recursos Ltda.**, sociedade com sede na Cidade de São Paulo, Estado de São Paulo, localizada na Rua Fidêncio Ramos, nº 213, Conj. 61, Vila Olímpia, CEP 04551-010, Brasil, inscrita no CNPJ sob o nº 72.745.714/0001-30, devidamente autorizada pela CVM para o exercício profissional de administração de carteiras de valores mobiliários, na categoria de gestor de recursos, nos termos do Ato Declaratório CVM nº 8.072, de 14 de dezembro de 2004 (“GESTOR”).
- (iii) **CUSTÓDIA E TESOURARIA: Banco BTG Pactual S.A.**, instituição financeira com sede na Cidade do Rio de Janeiro, Estado do Rio de Janeiro, localizada na Praia de Botafogo, nº 501,5º andar (parte), Torre Corcovado, Botafogo, CEP 22250-040, Brasil, inscrita no CNPJ sob o nº 30.306.294/0001-45, devidamente autorizada pela CVM para a realização de

custódia de valores mobiliários, nos termos do Ato Declaratório CVM nº 7.204, de 25 de abril de 2003 (“CUSTODIANTE”).

- (iv) **CONTROLADORIA E ESCRITURAÇÃO:** BTG Pactual Serviços Financeiros S.A. DTVM, anteriormente qualificada.
- (v) **DISTRIBUIÇÃO:** terceiros contratados pelo ADMINISTRADOR, em nome do FUNDO, devidamente habilitados para tanto.

Parágrafo Primeiro – O ADMINISTRADOR, observadas as limitações estabelecidas neste Regulamento e nas disposições legais e regulamentares pertinentes, tem amplos e gerais poderes para praticar todos os atos necessários à administração do FUNDO, sem prejuízo dos direitos e obrigações de terceiros contratados para prestação de serviços ao FUNDO.

Parágrafo Segundo – O GESTOR pode, em nome do FUNDO, negociar a subscrição, a aquisição ou a venda das Cotas de FI-Infra e dos demais ativos financeiros, bem como firmar todos e quaisquer contratos e demais documentos relativos à gestão da carteira do FUNDO, incluindo, sem limitação, compromissos de investimento, cartas propostas, boletins de subscrição, contratos de cessão, acordos de confidencialidade, memorandos de entendimento, atas de assembleias gerais, contratos com instituições financeiras, administradores, gestores, escrituradores ou custodiantes dos FI-Infra e dos demais ativos financeiros integrantes da carteira do FUNDO, e aditamentos a quaisquer desses documentos. O GESTOR deverá encaminhar ao ADMINISTRADOR, nos 5 (cinco) Dias Úteis subsequentes à assinatura de quaisquer contratos ou demais documentos relativos à gestão da carteira do FUNDO, uma cópia de cada documento que firmar em nome do FUNDO, sem prejuízo do envio, na forma e nos horários previamente estabelecidos pelo ADMINISTRADOR, de informações adicionais que permitam a este último o correto cumprimento de suas obrigações legais e regulamentares para com o FUNDO.

Parágrafo Terceiro – Observadas as disposições legais e regulamentares vigentes, o ADMINISTRADOR, o GESTOR, o CUSTODIANTE e os demais prestadores de serviços contratados respondem perante a CVM, os cotistas do FUNDO (“Cotistas”) e quaisquer terceiros, na esfera de suas respectivas competências, sem solidariedade entre si ou com o FUNDO, por seus próprios atos e omissões contrários à lei, ao presente Regulamento ou às disposições regulamentares aplicáveis.

CAPÍTULO III

DA POLÍTICA DE INVESTIMENTO E DA COMPOSIÇÃO E DIVERSIFICAÇÃO DA CARTEIRA DO FUNDO

Artigo 3 O FUNDO é classificado como “Renda Fixa”, de acordo com a regulamentação vigente, na modalidade “fundo de investimento em cotas de fundos incentivados de investimento em infraestrutura”, nos termos do Artigo 3º, §1º, da Lei nº 12.431 e do Artigo 131-A da ICVM 555.

Artigo 4 O FUNDO tem como objetivo obter valorização de suas cotas por meio da subscrição ou da aquisição, no mercado primário ou secundário, (i) de cotas de emissão de fundos de investimento que se enquadrem no Artigo 3º, *caput*, da Lei nº 12.431, que sejam administrados pelo ADMINISTRADOR (“FI-Infra” e “Cotas de FI-Infra”, respectivamente), incluindo, mas não se limitando a, cotas do **SPARTA INFRA CDI MASTER I FUNDO INCENTIVADO DE INVESTIMENTO EM INFRAESTRUTURA RENDA FIXA CRÉDITO PRIVADO** (“FI-Infra Master I” e “Cotas do FI-Infra Master I”, respectivamente); e (ii) de outros ativos financeiros, observado o disposto no Artigo 6º abaixo. Os FI-Infra podem ser ou não geridos pelo GESTOR.

Parágrafo Primeiro – Observadas as disposições do Artigo 3º da Lei nº 12.431, os FI-Infra investirão, pelo menos, 85% (oitenta e cinco por cento) do seu patrimônio líquido: (i) preponderantemente, em debêntures emitidas, nos termos do Artigo 2º da Lei nº 12.431, (a) por concessionária, permissionária, autorizatória ou arrendatária constituída sob a forma de sociedade por ações; (b) por sociedade de propósito específico constituída sob a forma de sociedade por ações; ou (c) pelo controlador de qualquer das sociedades referidas nos itens (a) e (b) acima, em qualquer hipótese, desde que constituído sob a forma de sociedade por ações (“Debêntures Incentivadas”); e (ii) em outros ativos emitidos, de acordo com o Artigo 2º da Lei nº 12.431, para a captação de recursos com vistas a implementar projetos de investimento na área de infraestrutura ou de produção econômica intensiva em pesquisa, desenvolvimento e inovação, considerados como prioritários na forma regulamentada pelo Poder Executivo Federal (em conjunto com as Debêntures Incentivadas, “Ativos Incentivados”).

Parágrafo Segundo – Desde que respeitada a política de investimento do FUNDO prevista no presente Regulamento, o GESTOR terá plena discricionariedade na seleção e na diversificação das Cotas de FI-Infra a serem subscritas ou adquiridas pelo FUNDO, não tendo o GESTOR qualquer compromisso formal de investimento ou concentração em um FI-Infra que, por sua vez, concentre o seu patrimônio em Ativos Incentivados: (i) destinados a um setor de infraestrutura específico; (ii) de emissores que se encontrem em fase operacional ou préoperacional; ou (iii) no caso de Ativos Incentivados que sejam lastreados em direitos creditórios, cujos direitos creditórios sejam cedidos por um mesmo cedente ou devidos ou garantidos por um devedor ou garantidor específico.

Parágrafo Terceiro – As Cotas de FI-Infra serão depositadas: (a) para distribuição no mercado primário, por meio do Sistema de Distribuição Primária de Ativos – DDA, administrado pela B3; e (b) para negociação no mercado secundário, exclusivamente em ambiente de bolsa de valores administrado pela B3, no qual as Cotas serão liquidadas e custodiadas eletronicamente.

Parágrafo Quarto – Os Ativos Incentivados, subscritos ou adquiridos pelos FI-Infra em que o FUNDO invista, poderão contar com garantias reais e/ou fidejussórias prestadas pelos respectivos emissores ou por terceiros. A subscrição ou aquisição dos Ativos Incentivados pelos FI-Infra deverá abranger todas as suas garantias e demais acessórios.

Parágrafo Quinto – O FUNDO, por meio da aquisição de Cotas de FI-Infra, nos mercados primário e secundário, buscará uma rentabilidade alvo para as suas cotas que acompanhe o CDI, acrescido de sobretaxa (*spread*) de 2% (dois por cento) ao ano, considerando a distribuição de rendimentos e a Amortização Extraordinária nos termos do Capítulo VII deste Regulamento. **A RENTABILIDADE ALVO AQUI PREVISTA NÃO REPRESENTA NEM DEVE SER CONSIDERADA COMO PROMESSA OU GARANTIA DE RENDIMENTOS, OU AUSÊNCIA DE RISCOS PARA OS COTISTAS.**

Artigo 5 O FUNDO PODE ESTAR EXPOSTO A SIGNIFICATIVA CONCENTRAÇÃO EM COTAS EMITIDAS POR UM MESMO FI-INFRA, INCLUINDO O FI-INFRA MASTER I, OS QUAIS, POR SUA VEZ, PODEM CONCENTRAR SEUS INVESTIMENTOS EM ATIVOS INCENTIVADOS E EM OUTROS ATIVOS FINANCEIROS DE POUCOS EMISSORES, COM OS RISCOS DAÍ DECORRENTES.

Parágrafo Único – Observado o disposto no presente Regulamento, notadamente neste Capítulo III, O FUNDO INVESTIRÁ, PELO MENOS, 95% (NOVENTA E CINCO POR CENTO) DO SEU PATRIMÔNIO EM COTAS DE FI-INFRA, INCLUINDO COTAS DO FI-INFRA MASTER I. OS FI-INFRA, INCLUINDO O FI-INFRA MASTER I, POR SUA VEZ, APLICAM, NO MÍNIMO, 85% (OITENTA E CINCO POR CENTO) DO SEU PATRIMÔNIO LÍQUIDO NOS ATIVOS INCENTIVADOS, OS QUAIS SÃO CONSIDERADOS ATIVOS DE CRÉDITO PRIVADO NOS TERMOS DA ICVM 555. O FUNDO, portanto, está sujeito ao risco de perda substancial do seu patrimônio em caso de eventos que acarretem o não pagamento dos Ativos Incentivados integrantes das carteiras dos FI-Infra, inclusive, mas não se limitando a, por força de falência, recuperação judicial ou extrajudicial, liquidação ou outro regime semelhante em relação aos emissores e, conforme o caso, aos garantidores dos Ativos Incentivados.

Artigo 6 O FUNDO obedecerá aos seguintes limites em relação ao seu patrimônio líquido, observado o disposto nos Parágrafos Terceiro e Quarto abaixo:

LIMITES POR MODALIDADE DE ATIVO FINANCEIRO	PERCENTUAL (em relação ao patrimônio líquido do FUNDO)			
	INDIVIDUAL		AGREGADO	
	MÍNIMO	MÁXIMO	MÍNIMO	MÁXIMO

I – Cotas de FI-Infra:				
(i) Cotas de FI-Infra emitidas por FI-Infra destinados a investidores em geral	75%	100%	95% ¹	100%
(ii) Cotas de FI-Infra emitidas por FI-Infra destinados exclusivamente a investidores qualificados, conforme o Artigo 12 da Resolução CVM nº 30, de 11 de maio de 2021 (“ <u>Resolução CVM nº 30</u> ”)	0%	20%		
(iii) Cotas de FI-Infra emitidas por FI-Infra destinados exclusivamente a investidores profissionais, conforme o Artigo 11 da Resolução CVM nº 30	0%	5% ²		
II – Outros ativos financeiros:³				
(i) títulos públicos federais	0%	15%		
(ii) títulos de renda fixa emitidos por instituição financeira em funcionamento no país	0%	15%		
(iii) operações compromissadas lastreadas nos ativos referidos no item (i) acima	0%	15%		
(iv) cotas de fundos de índice negociadas em mercado de bolsa que reflitam as variações e a rentabilidade de índices de renda fixa	0%	15%	0%	15%

¹ Observado o disposto no Parágrafo Quarto deste Artigo 6º

² Dentro do limite de que trata a alínea (ii) do item I desta tabela “Limites por Modalidade de Ativo Financeiro”.

³ Até que encerrados os prazos de enquadramento da carteira referidos no Parágrafo Quarto deste Artigo 6º e respeitados os limites máximos de concentração estabelecidos no Parágrafo Quinto deste mesmo Artigo, o FUNDO poderá investir, nos termos da ICVM 555, até 100% (cem por cento) do seu patrimônio líquido em títulos públicos federais.

(v) cotas de fundos de investimento enquadrados no Artigo 119, §1º, V, da ICVM 555	Vedado
(vi) operações compromissadas não lastreadas apenas em títulos da dívida pública mobiliária federal interna	Vedado
(vii) outros ativos financeiros não expressamente previstos neste Regulamento	Vedado

LIMITES POR EMISSOR¹	<u>PERCENTUAL</u> (em relação ao patrimônio líquido do FUNDO)
I – Cotas de FI-Infra emitidas por um mesmo FI-Infra, observado o disposto no item I da tabela “Limites por Modalidade de Ativo Financeiro”	Sem Limites
II – Outros ativos financeiros de emissão da União Federal	Até 15%
III – Outros ativos financeiros de emissão de uma mesma instituição financeira	Até 15%
IV – Cotas de emissão de um mesmo fundo de investimento, desde que previsto no inciso (iii) do item II da tabela “Limites por Modalidade de Ativo Financeiro”	Até 10%

Parágrafo Primeiro – O FUNDO respeitará ainda os seguintes limites:

I – Outros ativos financeiros de emissão do ADMINISTRADOR, do GESTOR ou de empresas a eles ligadas	Até 5%
--	--------

¹ Até 180 (cento e oitenta) dias contados da Data da 1ª Integralização, não haverá limite por emissor para os ativos descritos nos itens II a IV da tabela “Limites por Emissor” acima, sendo que, após esse período e até que se completem 2 (dois) anos contados da Data da 1ª Integralização, tais limites serão correspondentes a 33% (trinta e três por cento) do patrimônio líquido.

II – Cotas de fundos de investimento, incluindo os FI-Infra, administrados ou geridos pelo ADMINISTRADOR, pelo GESTOR ou por empresas a eles ligadas, observado o disposto na tabela “Limites por Emissor”	Sem Limites
III – Operações em mercado de derivativos para proteção da carteira	Permitido
IV – Operações em mercado de derivativos para alavancagem	Até 200% do patrimônio líquido do FUNDO
V – Ativos financeiros classificados como ativos de crédito privado, incluindo as Cotas de FI-Infra	Sem Limites
VI – Ativos financeiros negociados no exterior	Vedado
VII – Operações de <i>day trade</i> , assim consideradas aquelas iniciadas e encerradas no mesmo dia, independentemente de o FUNDO possuir estoque ou posição anterior do mesmo ativo financeiro	Permitido
VIII – Operações de renda variável	Vedado

Parágrafo Segundo – Para fins dos limites por emissor estabelecidos no *caput*, consideram-se como de um mesmo emissor os ativos financeiros de emissão dos seus controladores (inclusive pertencentes ao grupo de controle) e das sociedades, direta ou indiretamente, controladas, coligadas ou sob controle comum do referido emissor (“Grupo Econômico”).

Parágrafo Terceiro – No caso de Ativos Incentivados emitidos por um emissor que seja sociedade de propósito específico, o limite por emissor referido acima será computado considerando-se a sociedade de propósito específico como um emissor independente, desde que haja a constituição de garantias relativas ao cumprimento das obrigações principais e acessórias e que elas não sejam concedidas por integrantes do seu Grupo Econômico, exceto no caso de garantias reais incidentes sobre as ações de emissão do próprio emissor.

Parágrafo Quarto – O FUNDO observará os seguintes prazos de enquadramento da sua carteira: (i) após 180 (cento e oitenta) dias contados da data da 1ª (primeira) integralização de cotas (“Data da 1ª Integralização”), no mínimo, 67% (sessenta e sete por cento) do patrimônio líquido do FUNDO deve estar aplicado em Cotas de FI-Infra; e (ii) após 2 (dois) anos contados da Data da 1ª Integralização, no mínimo, 95% (noventa e cinco por cento) do patrimônio líquido do FUNDO deve estar aplicado em Cotas de FI-Infra (“Alocação Mínima”).

Parágrafo Quinto – Exclusivamente durante os prazos de enquadramento referidos no Parágrafo Terceiro acima, o FUNDO poderá alocar mais de 5% (cinco por cento) do seu patrimônio líquido em outros ativos financeiros, que não sejam as Cotas de FI-Infra, conforme descritos no item II da tabela “Limites por Modalidade de Ativo Financeiro”, no *caput* deste Artigo 6º, sendo que: (i) até 180 (cento e oitenta) dias contados da Data da 1ª Integralização, no máximo, 100% (cem por cento) do patrimônio líquido do FUNDO pode ser aplicado em outros ativos financeiros; e (ii) entre 180 (cento e oitenta) dias e 2 (dois) anos contados da Data da 1ª Integralização, no máximo, 33% (trinta e três por cento) do patrimônio líquido do FUNDO pode ser aplicado em outros ativos financeiros.

Parágrafo Sexto – Os limites de concentração da carteira do FUNDO previstos neste Regulamento e nas normas legais e regulamentares vigentes serão controlados por meio da consolidação das aplicações do FUNDO com as dos FI-Infra e dos demais fundos de investimento investidos pelo FUNDO, ressalvadas as hipóteses de dispensa de consolidação previstas na regulamentação aplicável.

Parágrafo Sétimo – Sem prejuízo do disposto no Parágrafo Terceiro do Artigo 4º, os demais ativos financeiros integrantes da carteira do FUNDO deverão ser registrados em sistema de registro, custodiados ou objeto de depósito centralizado junto a instituições devidamente autorizadas a desempenhar as referidas atividades pelo Banco Central do Brasil (“BACEN”) ou pela CVM, excetuadas as aplicações realizadas em cotas de fundos de investimento, constituídos sob a forma de condomínio aberto.

Parágrafo Oitavo – O FUNDO poderá investir em cotas de fundos de investimento que realizem operações em mercado de derivativos. As operações em mercado de derivativos realizadas pelos fundos de investimento investidos pelo FUNDO, deverão: (i) ser realizadas em mercado de bolsa de valores ou de mercadorias e futuros, ou de balcão organizado; (ii) contar com garantia de liquidação por câmaras ou prestadores de serviços de compensação e de liquidação autorizados a funcionar pelo BACEN ou pela CVM.

Parágrafo Nono– **O FUNDO PODERÁ ADQUIRIR ATIVOS OU MODALIDADES OPERACIONAIS DE RESPONSABILIDADE DE PESSOAS FÍSICAS OU JURÍDICAS DE DIREITO PRIVADO, QUE EM CONJUNTO EXCEDAM 50% (CINQUENTA POR CENTO) DO PATRIMÔNIO LÍQUIDO DO FUNDO. O FUNDO ESTARÁ SUJEITO A SIGNIFICATIVAS PERDAS EM CASO DE NÃO PAGAMENTO DE TAIS ATIVOS E/OU MODALIDADES OPERACIONAIS.**

Artigo 7 O FUNDO poderá, ainda, realizar operações compromissadas, desde que lastreadas em títulos públicos federais. Aplicam-se aos ativos financeiros objeto das operações compromissadas em que o FUNDO assumo o compromisso de recompra os limites referidos no Artigo 6º acima.

Artigo 8 É vedado ao FUNDO: (i) prestar fiança, aval, aceite ou coobrigar-se de qualquer outra forma; ou (ii) efetuar locação, empréstimo, penhor ou caução dos ativos financeiros, incluindo as Cotas de FI-Infra.

Artigo 9 É vedada, ainda, a realização de aplicações pelo FUNDO em cotas de emissão de fundos de investimento que invistam diretamente no FUNDO.

Artigo 10 O FUNDO poderá realizar operações nas quais fundos de investimento administrados ou geridos pelo ADMINISTRADOR, pelo GESTOR ou por integrantes dos seus respectivos Grupos Econômicos atuem na condição de contraparte.

Parágrafo Único – Observado o disposto neste Capítulo III, o FUNDO aplicará, no mínimo, 95% (noventa e cinco por cento) do seu patrimônio líquido nas Cotas de FI-Infra, incluindo Cotas do FI-Infra Master I. Os FI-Infra, incluindo o FI-Infra Master I, por sua vez, (i) são administrados pelo ADMINISTRADOR; (ii) podem ser geridos pelo GESTOR; e (iii) poderão (a) subscrever ou adquirir Ativos Incentivados e outros ativos financeiros cujos emissores sejam: (1) fundos de investimento administrados ou geridos pelo ADMINISTRADOR, pelo GESTOR ou por integrantes dos seus respectivos Grupos Econômicos; ou (2) companhias investidas por fundos de investimento administrados ou geridos pelo ADMINISTRADOR, pelo GESTOR ou por integrantes dos seus respectivos Grupos Econômicos; e (ii) realizar operações nas quais fundos de investimento administrados ou geridos pelo ADMINISTRADOR, pelo GESTOR ou por integrantes dos seus respectivos Grupos Econômicos atuem na condição de contraparte, incluindo a aquisição de Ativos Incentivados e outros ativos financeiros de titularidade de outros fundos de investimento administrados ou geridos pelo ADMINISTRADOR, pelo GESTOR ou por integrantes dos seus respectivos Grupos Econômicos.

Artigo 11 Nos termos do Parágrafo Segundo do Artigo 4º acima, o GESTOR, visando a proporcionar a melhor rentabilidade aos Cotistas, poderá, respeitadas as limitações deste Regulamento (incluindo, mas não limitado ao disposto no Artigo 6º acima) e da legislação e da regulamentação em vigor, definir livremente o grau de concentração da carteira do FUNDO. Não obstante a diligência do GESTOR em selecionar as melhores opções de investimento, os investimentos do FUNDO estão, por sua própria natureza, sujeitos a flutuações típicas do mercado e a outros riscos, que podem gerar a depreciação dos ativos integrantes da carteira do FUNDO. A eventual concentração de investimento do FUNDO em determinados FI-Infra poderá aumentar a exposição da sua carteira aos riscos mencionados acima e, conseqüentemente, ampliar a volatilidade das cotas do FUNDO.

Artigo 12 Os objetivos do FUNDO, previstos neste Capítulo III, não representam, sob qualquer hipótese, garantia do FUNDO, do ADMINISTRADOR ou do GESTOR quanto à segurança, à rentabilidade e à liquidez das Cotas de FI-Infra e dos demais ativos financeiros integrantes da carteira do FUNDO.

Artigo 13 Os recursos utilizados pelo FUNDO para o investimento nas Cotas de FI-Infra e nos demais ativos financeiros serão aportados pelos Cotistas, mediante a subscrição e a integralização das cotas do FUNDO, nos termos deste Regulamento.

CAPÍTULO IV **DA REMUNERAÇÃO**

Artigo 14 Pelos serviços de administração, gestão, tesouraria, controladoria e escrituração, o FUNDO pagará a taxa de administração equivalente a um percentual anual de 1% (um por cento) sobre o valor do patrimônio líquido do FUNDO.

Parágrafo Primeiro – Além da taxa de administração prevista no *caput* deste Artigo 14, o FUNDO está sujeito ao pagamento da taxa de administração dos FI-Infra e dos demais fundos de investimento nos quais investir, conforme previsto nos respectivos regulamentos. A taxa de administração máxima a ser paga pelo FUNDO, compreendendo a taxa de administração mínima do FUNDO e a taxa de administração dos fundos de investimento diretamente investidos pelo FUNDO, incluindo os FI-Infra, será equivalente a 1,25% (um inteiro e vinte e cinco centésimos por cento).

Parágrafo Segundo – A remuneração prevista neste Artigo 14 não poderá ser aumentada sem prévia aprovação da assembleia geral, mas poderá ser reduzida unilateralmente pelo ADMINISTRADOR, desde que comunique esse fato aos Cotistas e promova a devida alteração do presente Regulamento.

Parágrafo Terceiro – O ADMINISTRADOR poderá estabelecer que parcelas da taxa de administração prevista no *caput* deste Artigo 14 sejam pagas diretamente pelo FUNDO aos prestadores de serviços contratados, desde que o somatório dessas parcelas não exceda o montante total previsto no *caput* deste Artigo 14.

Parágrafo Quarto – Não devem ser consideradas para o cálculo da taxa de administração máxima, as aplicações nos seguintes fundos de investimento: (i) fundos de índice cujas cotas sejam admitidas à negociação em mercados organizados; ou (ii) fundos geridos por partes não relacionadas ao GESTOR.

Artigo 15 Pelos serviços de custódia dos ativos financeiros e de tesouraria da carteira do FUNDO, o CUSTODIANTE fará jus a uma remuneração anual máxima de 0,0% (zero por cento), sobre o valor do patrimônio líquido do FUNDO, excetuadas as despesas relativas à liquidação, ao registro e à custódia de operações com os ativos financeiros devidas pelo FUNDO.

Artigo 16 As remunerações previstas no Artigo 14 e no Artigo 15 acima serão apropriadas diariamente, com base em 252 (duzentos e cinquenta e dois) Dias Úteis, sobre o valor do patrimônio líquido do FUNDO. Essas remunerações deverão ser pagas mensalmente, por períodos vencidos, no 5º (quinto) Dia Útil do mês subsequente.

Artigo 17 Não será cobrada dos Cotistas taxa de performance ou taxa de saída. Os fundos de investimento investidos pelo FUNDO, incluindo os FI-Infra, poderão cobrar quaisquer das taxas referidas neste Artigo 17.

CAPÍTULO V **DOS ENCARGOS DO FUNDO**

Artigo 18 Constituem encargos do FUNDO, as seguintes despesas, que lhe podem ser debitadas diretamente:

- (i) taxas, impostos ou contribuições federais, estaduais, municipais ou autárquicas, que recaiam ou venham a recair sobre os bens, direitos e obrigações do FUNDO;
- (ii) despesas com o registro de documentos em cartório, impressão, expedição e publicação de relatórios e informações periódicas previstas na ICVM 555;
- (iii) despesas com correspondências de interesse do FUNDO, inclusive comunicações aos Cotistas;
- (iv) honorários e despesas do auditor independente;
- (v) emolumentos e comissões pagas por operações do FUNDO;
- (vi) honorários de advogado, custas e despesas processuais correlatas, incorridas em razão de defesa dos interesses do FUNDO, em juízo ou fora dele, inclusive o valor da condenação imputada ao FUNDO, se for o caso;
- (vii) parcela de prejuízos não coberta por apólices de seguro e não decorrente diretamente de culpa ou dolo dos prestadores dos serviços de administração no exercício de suas respectivas funções;
- (viii) despesas relacionadas, direta ou indiretamente, ao exercício de direito de voto decorrente de ativos financeiros do FUNDO;
- (ix) despesas com liquidação, registro, e custódia de operações com títulos e valores mobiliários, ativos financeiros e modalidades operacionais;
- (x) se for o caso, despesas com fechamento de câmbio, vinculadas às suas operações ou com certificados ou recibos de depósito de valores mobiliários;

- (xi) contribuição anual devida às bolsas de valores ou às entidades do mercado organizado em que o FUNDO tenha suas cotas admitidas à negociação;
- (xii) as taxas de administração e, se houver, de performance;
- (xiii) eventuais montantes devidos aos Cotistas na hipótese de acordo de remuneração com base na taxa de administração e, se houver, na taxa de performance, observado, ainda, o disposto no Artigo 85, §8º, da ICVM 555; e
- (xiv) se houver, honorários e despesas relacionadas à atividade de formador de mercado.

Parágrafo Único - Quaisquer despesas não previstas no *caput* como encargos do FUNDO, inclusive aquelas de que trata o Artigo 84, §4º, da ICVM 555, se couber, correm por conta do ADMINISTRADOR, devendo ser por ele contratadas.

Artigo 19 Observada a ordem de alocação de recursos prevista no Artigo 35 abaixo, o GESTOR deverá manter uma reserva para pagamento dos encargos do FUNDO, desde a Data da 1ª Integralização até a liquidação do FUNDO (“Reserva de Encargos”). O valor da Reserva de Encargos será apurado pelo GESTOR e corresponderá ao montante estimado dos encargos do FUNDO, conforme descritos no Artigo 18 acima, referente ao mês-calendário imediatamente seguinte. Os recursos utilizados para composição da Reserva de Encargos serão obrigatoriamente aplicados em ativos financeiros que não sejam as Cotas de FI-Infra, observadas as demais disposições deste Regulamento.

Parágrafo Único – Os procedimentos descritos no *caput* não constituem promessa ou garantia, por parte do GESTOR ou, mesmo, do ADMINISTRADOR, de que, observada a ordem de alocação de recursos prevista no Artigo 35 abaixo deste Regulamento, haverá recursos suficientes para a manutenção da Reserva de Encargos, representando apenas um objetivo a ser perseguido.

Artigo 20 Todos os custos e despesas incorridos pelo FUNDO para a preservação dos seus direitos e prerrogativas, inclusive aqueles relacionados com medidas extrajudiciais ou judiciais necessárias para o exercício de seus direitos enquanto detentor das Cotas de FI-Infra e dos demais ativos financeiros integrantes da carteira do FUNDO, são de inteira responsabilidade do FUNDO, até o limite do seu patrimônio líquido, não estando o ADMINISTRADOR ou o GESTOR, de qualquer forma, obrigado pelo adiantamento ou pelo pagamento desses custos e despesas. Caso as despesas mencionadas neste Artigo 20 excedam o limite do patrimônio líquido do FUNDO, o ADMINISTRADOR deverá convocar a assembleia geral especialmente para deliberar acerca das medidas a serem tomadas pelo FUNDO.

CAPÍTULO VI **DA EMISSÃO, DA COLOCAÇÃO E DA VALORAÇÃO DAS COTAS**

Artigo 21 As cotas do FUNDO corresponderão a frações ideais de seu patrimônio, serão escriturais e nominativas e conferirão os mesmos direitos e obrigações, inclusive direitos de voto, conforme descritos neste Regulamento. Todas as cotas terão igual prioridade na distribuição de rendimentos, na Amortização Extraordinária e no resgate.

Parágrafo Primeiro – As cotas terão o seu valor calculado diariamente, com base na avaliação patrimonial que considere o valor de mercado dos ativos financeiros integrantes da carteira do FUNDO, conforme a metodologia de avaliação descrita no manual do ADMINISTRADOR, disponível no seu site, no endereço www.btgpactual.com, observadas as disposições da regulamentação aplicável.

Parágrafo Segundo – O valor da cota resulta da divisão do valor do patrimônio líquido pelo número de cotas do FUNDO em circulação, apurados, ambos, no encerramento do dia, assim entendido, o horário de fechamento dos mercados em que o FUNDO atue, observado, para fins de subscrição e integralização, o disposto no Parágrafo Segundo do Artigo 24 abaixo.

Parágrafo Terceiro – O procedimento de valoração das cotas aqui estabelecido não constitui promessa de rendimentos. Os Cotistas somente receberão rendimentos se os resultados e o valor total da carteira do FUNDO assim permitirem.

Artigo 22 A qualidade de Cotista caracteriza-se pela inscrição do nome do titular no registro de cotistas do FUNDO.

Artigo 23 As cotas terão valor unitário de integralização, na Data da 1ª Integralização, de R\$ 100,00 (cem reais). Após a Data da 1ª Integralização, as cotas do FUNDO terão seu valor unitário de integralização definido nos termos do Parágrafo Segundo do Artigo 24 abaixo.

Artigo 24 Após a 1ª (primeira) emissão de cotas do FUNDO, o ADMINISTRADOR poderá realizar uma ou mais novas emissões de cotas, conforme orientação do GESTOR e independentemente de aprovação da assembleia geral, até o valor total agregado correspondente a R\$10.000.000.000,00 (dez bilhões de reais) (“Patrimônio Autorizado”). Uma vez atingido o limite do Patrimônio Autorizado, o ADMINISTRADOR somente poderá emitir novas cotas mediante aprovação da assembleia geral, observada a proposta específica do GESTOR.

Parágrafo Primeiro – Os Cotistas terão o direito de preferência na subscrição de quaisquer novas cotas emitidas, na proporção das cotas então detidas por cada Cotista. Caberá ao ADMINISTRADOR comunicar os Cotistas a cada nova emissão de cotas para que exerçam o seu direito de preferência, nos termos deste Regulamento e observado o disposto a seguir:

- (i) o prazo para exercício do direito de preferência descrito neste Parágrafo Primeiro será definido conforme os prazos e os procedimentos operacionais da B3 e do Administrador, na qualidade de escriturador das Cotas, ou de quem vier a substituí-lo nessa função;

- (ii) farão jus ao direito de preferência descrito neste Parágrafo Primeiro os Cotistas que sejam titulares de cotas na data de corte indicada na deliberação do ADMINISTRADOR ou na assembleia geral que aprovar a nova emissão, conforme o caso, observados os prazos e os procedimentos operacionais da B3;
- (iii) os Cotistas poderão ceder o seu direito de preferência a outros Cotistas ou a terceiros, observada a regulamentação em vigor e os prazos e os procedimentos operacionais da B3;
- (iv) as novas cotas emitidas conferirão a seus titulares direitos políticos e econômico financeiros iguais aos das demais cotas já existentes; e
- (v) a deliberação do ADMINISTRADOR ou da Assembleia Geral que aprovar a nova emissão poderá prever a existência de direito às sobras do direito de preferência, observada a regulamentação em vigor e os prazos e os procedimentos operacionais da B3 e do Administrador, na qualidade de escriturador das Cotas, ou de quem vier a substituí-lo nessa função.

Parágrafo Segundo – Nos termos da regulamentação aplicável, na emissão das cotas do FUNDO deve ser utilizado o valor da cota do dia da efetiva disponibilidade dos recursos na conta corrente do FUNDO (D+0). Não obstante, caso assim venha a ser permitido, nos termos da regulamentação aplicável o preço de integralização das cotas de cada nova emissão do FUNDO será definido com base em um dos seguintes critérios, a ser determinado na deliberação do ADMINISTRADOR ou na assembleia geral que aprovar a nova emissão, conforme o caso: (i) o valor patrimonial atualizado da cota, desde a Data da 1ª Integralização até a data da efetiva integralização, na forma deste Capítulo VI; (ii) o preço obtido mediante a aplicação de ágio ou deságio sobre o valor patrimonial atualizado da cota, conforme definido pelo GESTOR, tendo como base a média do valor de mercado das cotas do Fundo, no mínimo, dos últimos 30 (trinta) dias antes da deliberação do ADMINISTRADOR ou da assembleia geral, conforme o caso; ou (iii) o preço definido em procedimento de coleta de intenções de investimento, a ser realizado no âmbito da distribuição pública das cotas, nos termos das normas aplicáveis.

Parágrafo Terceiro – O GESTOR deverá incluir, na orientação ao ADMINISTRADOR para a emissão de cotas do FUNDO, até o limite do Patrimônio Autorizado, e na proposta de emissão de novas cotas a ser apreciada pela assembleia geral, após atingido o limite do Patrimônio Autorizado, o critério, dentre aqueles previstos no Parágrafo Segundo acima, a ser utilizado na definição do preço de integralização das cotas do FUNDO.

Parágrafo Quarto – Poderá ser determinado pela deliberação da assembleia geral ou do ADMINISTRADOR, conforme o caso, que aprovar a respectiva emissão de cotas que, adicionalmente ao preço de integralização das cotas, seja paga pelos subscritores, juntamente

com o valor de integralização das cotas, uma taxa de distribuição primária, por cota efetivamente integralizada, a qual será destinada ao pagamento dos custos da oferta e não será considerada como encargo do FUNDO (“Taxa de Distribuição Primária”). Para fins de clareza, exceto pela Taxa de Distribuição Primária, não será cobrada dos subscritores outra taxa de ingresso.

Parágrafo Quinto – A quantidade de cotas e o valor total das novas emissões de cotas do FUNDO serão: (i) definidos: (a) na deliberação do ADMINISTRADOR, conforme orientação do GESTOR, para as emissões de cotas até o limite do Patrimônio Autorizado; ou (b) na assembleia geral que aprovar a respectiva emissão, observada a proposta específica do GESTOR, para as emissões de cotas após atingido o limite do Patrimônio Autorizado; e (ii) informado aos investidores nos documentos relativos à distribuição das cotas do FUNDO.

Artigo 25 A distribuição pública das cotas do FUNDO deverá observar os normativos em vigor da CVM, bem como o regime de distribuição estabelecido na deliberação do ADMINISTRADOR, conforme orientação do GESTOR, ou da assembleia geral que aprovar a respectiva emissão.

Parágrafo Primeiro – O funcionamento do FUNDO está condicionado à distribuição da quantidade mínima de cotas da 1ª (primeira) emissão do FUNDO. Exceto se de outra forma disposto na deliberação que aprovar a emissão, será admitida a colocação parcial das cotas, não havendo, nessa hipótese, a captação de recursos por meio de fontes alternativas. As cotas do FUNDO que não forem colocadas no prazo estabelecido para a respectiva oferta deverão ser canceladas pelo ADMINISTRADOR.

Parágrafo Segundo – As cotas serão integralizadas à vista, no ato da subscrição, em moeda corrente nacional, por meio: (i) do Sistema de Distribuição Primária de Ativos – DDA administrado pela B3 S.A. – Brasil, Bolsa, Balcão (“B3”), caso as cotas estejam depositadas na B3; ou (ii) de Transferência Eletrônica Disponível (TED) ou outra forma de transferência de recursos autorizada pelo BACEN, exclusivamente na conta do FUNDO, servindo o comprovante de depósito ou transferência como recibo de quitação. Não será permitida a integralização das cotas com a entrega de Cotas de FI-Infra ou de outros ativos financeiros.

Parágrafo Terceiro – Para o cálculo do número de cotas a que tem direito cada Cotista, não serão deduzidas do valor entregue ao ADMINISTRADOR quaisquer taxas ou despesas, observado o disposto no Artigo 24, parágrafo quarto acima.

Parágrafo Quarto – É admitida a subscrição por um mesmo Cotista de todas as cotas emitidas pelo FUNDO. Não haverá, portanto, critérios de dispersão das cotas.

Artigo 26 Não há valores mínimos ou máximos de aplicação ou de manutenção para permanência dos Cotistas no FUNDO.

Artigo 27 As cotas serão depositadas pelo ADMINISTRADOR para distribuição no mercado primário e negociação no mercado secundário em ambiente de bolsa de valores administrado pela B3.

Parágrafo Primeiro – Caberá ao responsável por intermediar eventual negociação das cotas no mercado secundário assegurar o cumprimento dos requisitos aplicáveis para a aquisição das cotas, bem como verificar a observância de quaisquer outras restrições aplicáveis à negociação das cotas no mercado secundário.

Parágrafo Segundo – Os Cotistas serão responsáveis pelo pagamento de todos os custos, tributos e emolumentos decorrentes da negociação ou da transferência de suas cotas, observado que o ADMINISTRADOR poderá exigir dos Cotistas o recurso ou a comprovação de pagamento do tributo quando se tratar de cotas mantidas em regime escritural.

CAPÍTULO VII

DA DISTRIBUIÇÃO DE RENDIMENTOS, DA AMORTIZAÇÃO EXTRAORDINÁRIA E DO RESGATE DAS COTAS

Artigo 28 A distribuição de rendimentos, a Amortização Extraordinária e o resgate das cotas do FUNDO serão realizados de acordo com o disposto no presente Regulamento, em especial neste Capítulo VII. Qualquer outra forma de pagamento das cotas do FUNDO que não esteja prevista neste Capítulo VII deverá ser previamente aprovada pela assembleia geral.

Parágrafo Único – O FUNDO incorporará ao seu patrimônio os frutos e rendimentos advindos de ativos financeiros que integrem a carteira do FUNDO. A distribuição de quaisquer ganhos e rendimentos do FUNDO aos Cotistas será feita exclusivamente, observado o disposto neste Regulamento, mediante a amortização de suas Cotas e/ou ao final do prazo de duração, mediante o resgate das Cotas.

Artigo 29 As amortizações de cotas deverão alcançar, proporcional e indistintamente, todas as cotas do FUNDO em circulação. Para fins de clareza, cada amortização implica na redução do valor da cota na proporção da diminuição do patrimônio líquido do FUNDO, sem alterar a quantidade de cotas em circulação.

Artigo 30 Sem prejuízo do disposto em outros dispositivos deste Regulamento, o FUNDO poderá, por solicitação da Gestora, mensalmente, sempre no 10º (décimo) Dia Útil de cada mês, observados os prazos e os procedimentos operacionais da B3, realizar a distribuição dos resultados obtidos pelo FUNDO, exclusivamente por meio da amortização das cotas do FUNDO, de forma compulsória, a título de distribuição de rendimentos.

Parágrafo Único – Sem prejuízo do Artigo 31 abaixo, as amortizações que excedam aos resultados obtidos pelo FUNDO apenas poderão ser realizadas mediante deliberação da Assembleia Geral, observado o quórum de deliberação previsto no Artigo 40 abaixo.

Artigo 31 Caso, a qualquer tempo, haja solicitação do GESTOR, o FUNDO poderá realizar a amortização extraordinária compulsória das cotas, sem a incidência de qualquer prêmio ou penalidade (“Amortização Extraordinária”).

Parágrafo Único – A Amortização Extraordinária deverá alcançar, proporcional e indistintamente, todas as cotas do FUNDO em circulação. Para fins de clareza, a Amortização Extraordinária implicará na redução do valor da cota na proporção da diminuição do patrimônio líquido do FUNDO, sem alterar a quantidade de cotas em circulação.

Artigo 32 As cotas serão resgatadas apenas em caso de liquidação do FUNDO.

Artigo 33 O pagamento da distribuição de rendimentos, da Amortização Extraordinária e do resgate das cotas será realizado em moeda corrente nacional, pelo valor atualizado da cota na respectiva data, por meio: (i) da B3, caso as cotas estejam depositadas na B3; ou (ii) de Transferência Eletrônica Disponível (TED) ou outra forma de transferência de recursos autorizada pelo BACEN, servindo o comprovante de depósito ou transferência como recibo de quitação.

Parágrafo Único – Os pagamentos referentes às cotas do FUNDO poderão ser realizados por meio da dação em pagamento de Cotas de FI-Infra e/ou de outros ativos financeiros integrantes da carteira do FUNDO somente na hipótese de liquidação do FUNDO e de acordo com o que for deliberado na assembleia geral, observado que tais pagamentos serão realizados fora do ambiente da B3.

Artigo 34 OS PROCEDIMENTOS DESCRITOS NESTE CAPÍTULO VII NÃO CONSTITUEM PROMESSA OU GARANTIA DE QUE HAVERÁ RECURSOS SUFICIENTES PARA O PAGAMENTO DAS COTAS DO FUNDO, REPRESENTANDO APENAS UM OBJETIVO A SER PERSEGUIDO. AS COTAS SOMENTE SERÃO AMORTIZADAS OU RESGATADAS SE OS RESULTADOS DA CARTEIRA DO FUNDO ASSIM PERMITIREM.

CAPÍTULO VIII **DA ORDEM DE ALOCAÇÃO DOS RECURSOS**

Artigo 35 Na formação, na manutenção e no desinvestimento da carteira do FUNDO serão observados os limites descritos neste Regulamento, bem como os seguintes procedimentos, incluindo a ordem de alocação de recursos descrita a seguir:

- (i) até que o investimento do FUNDO nas Cotas de FI-Infra seja realizado, quaisquer valores que venham a ser aportados no FUNDO em decorrência da integralização das cotas do FUNDO serão aplicados nos demais ativos financeiros previstos no presente Regulamento;
- (ii) os recursos líquidos recebidos pelo FUNDO que tenham sido incorporados ao seu patrimônio, nos termos do parágrafo único do Artigo 28 acima, serão alocados na seguinte ordem, conforme aplicável:
- (a) pagamento de despesas e encargos do FUNDO, conforme previstos neste Regulamento e na regulamentação aplicável;
 - (b) composição ou recomposição da Reserva de Encargos;
 - (c) realização da Amortização Extraordinária, respeitadas as disposições deste Regulamento;
 - (d) em caso de liquidação do FUNDO, realização do resgate das cotas do FUNDO;
 - (e) integralização ou aquisição de Cotas de FI-Infra, nos termos do presente Regulamento; e
 - (f) integralização ou aquisição de outros ativos financeiros, que não sejam as Cotas de FI-Infra; e
- (iii) o reinvestimento dos recursos líquidos na aquisição das Cotas de FI-Infra e dos outros ativos financeiros serão realizados a critério do GESTOR e no melhor interesse do FUNDO e dos Cotistas.

CAPÍTULO IX

DA ASSEMBLEIA GERAL

Artigo 36 Compete privativamente à assembleia geral deliberar sobre:

- (i) as demonstrações contábeis do FUNDO apresentadas pelo ADMINISTRADOR;
- (ii) a substituição do ADMINISTRADOR ou do CUSTODIANTE;

- (iii) a substituição do GESTOR, sem Justa Causa, para novo gestor do mesmo grupo econômico do GESTOR;
- (iv) a substituição do GESTOR, sem Justa Causa, para novo gestor que não seja do mesmo grupo econômico do GESTOR;
- (v) a substituição do GESTOR, com Justa Causa;
- (vi) a fusão, a incorporação, a cisão, a transformação ou a liquidação do FUNDO;
- (vii) o aumento da taxa de administração, da taxa de administração máxima ou da taxa máxima de custódia;
- (viii) a cobrança de novas taxas dos Cotistas, incluindo, taxa de performance, taxa de saída ou, além da Taxa de Distribuição Primária, outra taxa de ingresso;
- (ix) a alteração da política de investimento do FUNDO;
- (x) a alteração das características das cotas do FUNDO em circulação;
- (xi) a emissão de novas cotas pelo FUNDO, após atingido o limite do Patrimônio Autorizado;
- (xii) alterar os quóruns de deliberação das assembleias gerais, conforme previstos neste Capítulo IX;
- (xiii) definir a orientação de voto a ser proferido pelo GESTOR, em nome do FUNDO, nas assembleias gerais de cotistas dos FI-Infra que deliberarem sobre a substituição do GESTOR na prestação dos serviços de gestão das carteiras dos referidos FI-Infra, sem Justa Causa;
- (xiv) definir a orientação de voto a ser proferido pelo GESTOR, em nome do FUNDO, nas assembleias gerais de cotistas dos FI-Infra que deliberarem sobre a substituição do GESTOR na prestação dos serviços de gestão das carteiras dos referidos FI-Infra, com Justa Causa;
- (xv) a amortização e o resgate compulsório de cotas do FUNDO, que não estejam previstos no presente Regulamento;

- (xvi) o resgate das cotas do FUNDO por meio da dação em pagamento das Cotas de FI-Infra e/ou de outros ativos financeiros;
- (xvii) a alteração da Reserva de Encargos; e
- (xviii) a alteração deste Regulamento, ressalvado o disposto no Artigo 43 abaixo.

Parágrafo Único – Entende-se por “Justa Causa” a ocorrência de qualquer dos seguintes eventos em relação ao GESTOR: (i) descumprimento pelo GESTOR de suas obrigações, deveres ou atribuições especificadas nas normas vigentes, no presente Regulamento ou no contrato de gestão ou, enquanto o GESTOR prestar os serviços de gestão dos FI-Infra, nos respectivos regulamentos ou nos respectivos contratos de gestão, conforme reconhecido em decisão judicial contra a qual não caiba mais recurso com efeito suspensivo, exceto nos casos em que, cumulativamente, (a) o GESTOR tenha apresentado, ao ADMINISTRADOR, plano para sanar tal descumprimento no prazo máximo de 10 (dez) Dias Úteis a contar da data do recebimento pelo GESTOR de notificação a respeito enviada pelo ADMINISTRADOR; e (b) tal descumprimento tenha sido sanado pelo GESTOR no prazo máximo de 20 (vinte) Dias Úteis a contar da data do recebimento pelo GESTOR de notificação a respeito enviada pelo ADMINISTRADOR; (ii) caso o GESTOR ou qualquer de seus sócios ou administradores pratique atividades ilícitas no mercado financeiro ou de capitais, crimes contra o Sistema Financeiro Nacional ou atos de corrupção, conforme reconhecido em decisão judicial contra a qual não caiba mais recurso com efeito suspensivo ou em decisão administrativa final; (iii) suspensão ou cancelamento da autorização do GESTOR para o exercício profissional de administração de carteiras de valores mobiliários, na categoria de gestor de recursos, de que trata a Resolução CVM nº 21, de 25 de fevereiro de 2021; (iv) extinção, liquidação, dissolução, insolvência, pedido de autofalência, pedido de falência não elidido no prazo legal ou decretação de falência do GESTOR; ou (v) pedido de recuperação judicial pelo GESTOR, independentemente de deferimento pelo juízo competente, ou submissão a qualquer credor ou classe de credores de pedido de negociação de plano de recuperação extrajudicial, formulado pelo GESTOR, independentemente de ter sido requerida homologação judicial do referido plano.

Artigo 37 A convocação da assembleia geral deve ser encaminhada aos Cotistas por meio de correio eletrônico ou qualquer outro meio de comunicação eletrônica inequívoca e disponibilizada nos sites do ADMINISTRADOR e de eventuais terceiros contratados para realizar a distribuição das cotas do FUNDO, conforme aplicável.

Parágrafo Primeiro – A convocação da assembleia geral deverá enumerar, expressamente, na ordem do dia, todas as matérias a serem deliberadas, não se admitindo que sob a rubrica de assuntos gerais haja matérias que dependam de deliberação da assembleia.

Parágrafo Segundo – A convocação da assembleia geral deve ser feita com 10 (dez) dias de antecedência, no mínimo, da data de sua realização, devendo constar da convocação, obrigatoriamente, dia, hora e local em que será realizada a assembleia geral e a indicação do

local onde os Cotistas possam examinar os documentos pertinentes à proposta a ser submetida à apreciação da assembleia.

Parágrafo Terceiro – A presença dos Cotistas representando a totalidade das cotas do FUNDO em circulação supre a falta de convocação.

Parágrafo Quarto – As Assembleias Gerais poderão ser conduzidas pelo ADMINISTRADOR por meio de videoconferência ou teleconferência.

Artigo 38 Anualmente, a assembleia geral deverá deliberar sobre as demonstrações contábeis do FUNDO, fazendo-o até 120 (cento e vinte) dias após o término do exercício social.

Parágrafo Primeiro – A assembleia geral a que se refere o *caput* somente pode ser realizada, no mínimo, 15 (quinze) dias após estarem disponíveis aos Cotistas as demonstrações contábeis auditadas relativas ao exercício encerrado.

Parágrafo Segundo – Os Cotistas poderão dispensar a observância do prazo estabelecido no Parágrafo Primeiro acima.

Artigo 39 Além da assembleia prevista no Artigo 38 acima, o ADMINISTRADOR, o GESTOR, o CUSTODIANTE ou os Cotistas que representem, no mínimo, 5% (cinco por cento) das cotas do FUNDO em circulação poderão convocar a qualquer tempo assembleia geral, para deliberar sobre ordem do dia de interesse do FUNDO ou dos Cotistas.

Parágrafo Único – A convocação por iniciativa do GESTOR, do CUSTODIANTE ou dos Cotistas que representem, no mínimo, 5% (cinco por cento) das cotas do FUNDO em circulação será dirigida ao ADMINISTRADOR, que deverá, no prazo máximo de 15 (quinze) dias contados do recebimento, realizar a convocação da assembleia geral às expensas do requerente, salvo se a assembleia geral assim convocada deliberar em contrário.

Artigo 40 Na assembleia geral, a ser instalada com a presença de, pelo menos, 1 (um) Cotista, as deliberações serão tomadas, em primeira ou segunda convocação, pela maioria das cotas de titularidade dos Cotistas presentes, correspondendo a cada cota 1 (um) voto e observado o disposto nos parágrafos deste Artigo 40.

Parágrafo Primeiro – As deliberações relativas às matérias previstas nas alíneas (ii), (v) e (xiv) do Artigo 36 acima serão tomadas, em primeira ou segunda convocação, pela maioria das cotas de titularidade dos Cotistas presentes, desde que essa maioria represente, no mínimo, 5% (cinco por cento) das cotas em circulação.

Parágrafo Segundo – As deliberações relativas às matérias previstas nas alíneas (iv), (vi), (xii), (xv) e (xvi) do Artigo 36 acima serão tomadas, em primeira ou segunda convocação, pela

maioria das cotas de titularidade dos Cotistas presentes, desde que essa maioria represente, no mínimo, 25% (vinte e cinco por cento) das cotas em circulação.

Parágrafo Terceiro – Somente podem votar na assembleia geral os Cotistas inscritos no registro de cotistas do FUNDO na data da convocação da assembleia, e os seus representantes legais ou procuradores legalmente constituídos há menos de 1 (um) ano.

Artigo 41 Não podem votar nas assembleias gerais:

- (i) o ADMINISTRADOR e o GESTOR;
- (ii) os sócios, diretores e funcionários do ADMINISTRADOR ou do GESTOR;
- (iii) as empresas ligadas ao ADMINISTRADOR, ao GESTOR ou aos seus sócios, diretores e funcionários; e
- (iv) os demais prestadores de serviços do FUNDO, bem como os seus sócios, diretores e funcionários.

Artigo 42 O resumo das decisões da assembleia geral deverá ser enviado: (i) à B3 no mesmo dia de sua realização; e (ii) aos Cotistas no prazo de até 30 (trinta) dias após a data de sua realização, podendo ser utilizado para tal finalidade o extrato mensal de conta.

Parágrafo Único – Caso a assembleia geral seja realizada nos últimos 10 (dez) dias do mês, a comunicação de que trata o *caput* poderá ser efetuada no extrato de conta relativo ao mês seguinte ao da realização da assembleia.

Artigo 43 Este Regulamento pode ser alterado, independentemente da assembleia geral, sempre que tal alteração: (i) decorrer exclusivamente da necessidade de atendimento às normas legais ou regulamentares ou de exigências expressas da CVM, da entidade administradora do mercado organizado em que as cotas do FUNDO sejam admitidas à negociação ou de entidade autorreguladora; (ii) for necessária em virtude da atualização dos dados cadastrais do ADMINISTRADOR, do GESTOR, do CUSTODIANTE ou dos demais prestadores de serviços do FUNDO, incluindo, sem limitação, mudança de razão social, endereço, site ou telefone; ou (iii) envolver a redução da taxa de administração ou da taxa máxima de custódia.

Parágrafo Único – As alterações referidas no *caput* devem ser comunicadas aos Cotistas, por correspondência, no prazo de até 30 (trinta) dias, contados da data em que tiverem sido implementadas.

Artigo 44 As deliberações de competência da assembleia geral poderão ser adotadas mediante processo de consulta formal, sem necessidade de reunião presencial, conforme facultado pela regulamentação em vigor.

Parágrafo Primeiro – O processo de consulta será formalizado por correspondência, dirigida pelo ADMINISTRADOR aos Cotistas, para resposta no prazo definido em referida correspondência, que não poderá ser inferior a 10 (dez) dias.

Parágrafo Segundo – Deverão constar da consulta todos os elementos informativos necessários ao exercício do direito de voto.

Parágrafo Terceiro – A ausência de resposta será considerada como abstenção por parte dos Cotistas, devendo tal interpretação também constar expressamente da própria consulta.

Artigo 45 A assembleia geral poderá ser realizada exclusivamente por meio eletrônico, desde que devidamente assim informado aos Cotistas no ato da convocação.

Parágrafo Único – Na hipótese do *caput* deste Artigo 45, o ADMINISTRADOR deverá tomar as providências necessárias para assegurar a participação dos Cotistas e a autenticidade e a segurança na transmissão de informações, particularmente dos votos, que deverão ser proferidos por meio de assinatura eletrônica legalmente reconhecida.

Artigo 46 Os Cotistas também poderão votar por meio de comunicação escrita ou eletrônica, desde que recebida pelo ADMINISTRADOR antes do início da assembleia e desde que tal possibilidade conste expressamente da convocação ou do processo de consulta formal, com a indicação das formalidades a serem cumpridas.

Artigo 47 Fica, desde já, estabelecido que as deliberações de competência da assembleia geral serão preferencialmente adotadas: (i) em assembleia geral realizada por meio eletrônico; ou (ii) mediante processo de consulta formal. A critério do ADMINISTRADOR, a assembleia geral será realizada de forma presencial.

CAPÍTULO X **DA POLÍTICA DE DIVULGAÇÃO DE INFORMAÇÕES**

Artigo 48 O ADMINISTRADOR, em atendimento à política de divulgação de informações referentes ao FUNDO, está obrigado a:

(i) remeter: (a) mensalmente aos Cotistas extrato de conta contendo, no mínimo, as informações exigidas pela regulamentação vigente, incluindo: (1) nome e número de inscrição no CNPJ do FUNDO; (2) nome, endereço e número de inscrição no CNPJ do ADMINISTRADOR; (3) saldo e valor das cotas no início e no final do período informado, bem como a movimentação ocorrida ao longo de referido período; (4) nome do Cotista em questão; (5)

rentabilidade do FUNDO auferida entre o último Dia Útil do mês anterior e o último Dia Útil do mês de referência do extrato; (6) a data de emissão do extrato; e (7) telefone, correio eletrônico e endereço para correspondência do serviço de atendimento aos Cotistas; e (b) anualmente, até o último Dia Útil de fevereiro de cada ano, as demonstrações de desempenho do FUNDO, ou a indicação do local no qual este documento será disponibilizado aos Cotistas; (ii) divulgar, em lugar de destaque no seu site e sem proteção de senha, a demonstração de desempenho do FUNDO relativa: (a) aos 12 (doze) meses findos em 31 de dezembro, até o último Dia Útil de fevereiro de cada ano; e (b) aos 12 (doze) meses findos em 30 de junho, até o último dia de agosto de cada ano;

(iii) divulgar, no seu site e por meio de comunicado pelo Sistema de Envio de Documentos disponível no site da CVM e, conforme aplicável e possível, no site da B3, os relatórios preparados pelo GESTOR nos termos do Artigo 52 abaixo; e

(iv) divulgar, imediatamente, por meio de correspondência aos Cotistas e de comunicado pelo Sistema de Envio de Documentos disponível no site da CVM e no site da B3, qualquer ato ou fato relevante ocorrido ou relacionado ao funcionamento do FUNDO, ou aos ativos financeiros integrantes de sua carteira, nos termos do Artigo 51 abaixo.

Parágrafo Primeiro – A remessa das informações de que trata o inciso (i) acima poderá ser dispensada pelos Cotistas quando do ingresso no FUNDO, através de declaração firmada no termo de adesão ao presente Regulamento.

Parágrafo Segundo – Caso algum Cotista não tenha comunicado o ADMINISTRADOR a atualização de seu endereço, seja para envio de correspondência por carta ou através de meio eletrônico, o ADMINISTRADOR ficará exonerado do dever de prestar-lhe as informações previstas neste Regulamento e na legislação e na regulamentação em vigor, a partir da última correspondência que houver sido devolvida por incorreção no endereço informado.

Artigo 49 A composição da carteira do FUNDO será disponibilizada, no mínimo, mensalmente, até 10 (dez) dias após o encerramento do mês a que se referir, na sede do ADMINISTRADOR, bem como nos sites da CVM, da B3 e do ADMINISTRADOR.

Parágrafo Único – Caso sejam realizadas divulgações em periodicidade diferente da mencionada no *caput*, a mesma informação será disponibilizada de forma equânime a todos os Cotistas, mediante prévia solicitação, em formato definido pelo ADMINISTRADOR, em periodicidade acordada previamente entre os Cotistas e o ADMINISTRADOR, ressalvadas as hipóteses de divulgação de informações pelo ADMINISTRADOR aos prestadores de serviços do FUNDO, necessárias para a execução de suas atividades, bem como aos órgãos reguladores, autorreguladores e entidades de classe, quanto aos seus associados, no atendimento a solicitações legais, regulamentares e estatutárias por eles formuladas.

Artigo 50 As informações relativas à composição da carteira demonstrarão a identificação dos ativos, a quantidade, o valor e o percentual sobre o total da carteira, nos moldes divulgados pelo ADMINISTRADOR à CVM. Caso o FUNDO possua posições ou operações em curso que possam vir a ser prejudicadas pela sua divulgação, o demonstrativo da composição da carteira poderá omitir a identificação e a quantidade das mesmas, registrando somente o valor e a porcentagem sobre o total da carteira. As operações omitidas deverão ser colocadas à disposição dos Cotistas no prazo máximo de 90 (noventa) dias após o encerramento do mês, podendo esse prazo ser prorrogado uma única vez, em caráter excepcional, com base em solicitação fundamentada submetida à aprovação da CVM, até o prazo máximo de 180 (cento e oitenta dias).

Artigo 51 O ADMINISTRADOR é obrigado a divulgar imediatamente aos Cotistas nos termos deste Regulamento e através do Sistema de Envio de Documentos disponível no site da CVM, bem como à entidade administradora de mercado organizado onde as cotas estejam admitidas à negociação, qualquer ato ou fato relevante ocorrido ou relacionado ao funcionamento do FUNDO ou aos ativos integrantes de sua carteira, sendo considerado relevante qualquer ato ou fato que possa influir de modo ponderável no valor das cotas ou na decisão dos investidores de adquirir, alienar ou manter as cotas.

Artigo 52 Mensalmente, até o 15º (décimo quinto) Dia Útil de cada mês-calendário, o GESTOR preparará e divulgará no seu site um relatório sintético contendo, no mínimo, as seguintes informações: (i) carteira consolidada do FUNDO; e (ii) comentários do GESTOR sobre a carteira do FUNDO, incluindo atribuição de resultados e perspectivas.

Parágrafo Único – O GESTOR deverá disponibilizar os relatórios preparados conforme este Artigo 52 ao ADMINISTRADOR, por meio eletrônico previamente acordado, antes da sua divulgação no site do GESTOR.

CAPÍTULO XI **DA POLÍTICA DE EXERCÍCIO DE DIREITO DE VOTO**

Artigo 53 Conforme previsto nas “Regras e Procedimentos ANBIMA para o Exercício de Direito de Voto em Assembleias nº 02”, **O GESTOR ADOTA POLÍTICA DE EXERCÍCIO DE DIREITO DE VOTO EM ASSEMBLEIAS, QUE DISCIPLINA OS PRINCÍPIOS GERAIS, O PROCESSO DECISÓRIO E QUAIS SÃO AS MATÉRIAS RELEVANTES OBRIGATÓRIAS PARA O EXERCÍCIO DO DIREITO DE VOTO PELO GESTOR. TAL POLÍTICA ORIENTA AS DECISÕES DO GESTOR EM ASSEMBLEIAS DE DETENTORES DE ATIVOS QUE CONFIRAM AOS SEUS TITULARES O DIREITO DE VOTO.**

Parágrafo Primeiro – A versão integral da política de exercício de direito de voto do GESTOR encontra-se disponível no site do GESTOR no seguinte endereço: www.sparta.com.br.

Parágrafo Segundo – Sem prejuízo da observância da sua política de exercício de direito de voto, na hipótese dos incisos (xiii) e (xiv) do Artigo 36 acima, o GESTOR votará nas assembleias

gerais de cotistas dos FI-Infra em estrita conformidade com a orientação de voto aprovada pelos Cotistas, em assembleia geral.

CAPÍTULO XII **DO EXERCÍCIO SOCIAL E DAS DEMONSTRAÇÕES CONTÁBEIS**

Artigo 54 O exercício social do FUNDO terá duração de 12 (doze) meses e terminará em 30 de junho de cada ano, quando serão levantadas as demonstrações contábeis relativas ao período findo, que serão auditadas pelo auditor independente.

Parágrafo Único – O FUNDO terá escrituração contábil própria, sendo que suas contas e demonstrações contábeis deverão ser segregadas das demonstrações do ADMINISTRADOR.

Artigo 55 As demonstrações contábeis serão colocadas à disposição de qualquer interessado que as solicitar ao ADMINISTRADOR, no prazo de 90 (noventa) dias após o encerramento do período.

CAPÍTULO XIII **DA TRIBUTAÇÃO**

Artigo 56 A legislação tributária, em geral, isenta de tributação ou sujeita à alíquota zero as operações das carteiras de fundos de investimento:

(i) Imposto de Renda (“IR”): rendimentos e ganhos apurados nas operações da carteira são isentos do IR; e

(ii) Imposto sobre Operações de Títulos e Valores Mobiliários (“IOF/Títulos”): as operações realizadas pela carteira estão sujeitas atualmente à incidência do IOF/Títulos à alíquota de 0% (zero por cento). A alíquota pode ser majorada a qualquer tempo, mediante ato do Poder Executivo, até o limite de 25% (vinte e cinco por cento), relativamente a transações ocorridas após este eventual aumento.

Parágrafo Primeiro – O FUNDO poderá manter uma carteira de ativos com prazo médio superior a 365 (trezentos e sessenta e cinco) dias, o que pode levar a uma maior oscilação no valor da cota se comparada à de fundos similares com prazo inferior. O tratamento tributário aplicável ao investidor do FUNDO pode depender do período de aplicação do investidor, bem como da manutenção de uma carteira de ativos com prazo médio superior a 365 (trezentos e sessenta e cinco) dias. Não há garantia de que o FUNDO terá o tratamento tributário para fundos de longo prazo.

Parágrafo Segundo – A tributação aplicável ao Cotista, como regra geral e desde que respeitado principalmente, mas não limitadamente, este Regulamento, segue as seguintes disposições:

(i) IOF/Títulos: o IOF/Títulos é cobrado sobre as operações de aquisição, cessão e resgate de aplicações financeiras. O IOF/Títulos é cobrado à alíquota de 1% (um por cento) ao dia sobre o valor de cessão, resgate/liquidação ou repactuação das cotas, limitado a um percentual do rendimento da operação, em função do prazo, conforme a tabela regressiva anexa ao Decreto nº 6.306, de 14 de dezembro de 2007, sendo este limite igual a 0% (zero por cento) do rendimento para as operações com prazo igual ou superior a 30 (trinta) dias. Contudo, a alíquota do IOF/Títulos pode ser majorada a qualquer tempo, por ato do Poder Executivo, até o percentual de 1,5% (um inteiro e cinco décimos por cento) ao dia, relativamente a transações ocorridas após este eventual aumento; e

(ii) IR: o IR aplicável ao Cotista toma por base: (a) a residência do Cotista, Brasil ou exterior; (b) a natureza do Cotista; e (c) os 3 (três) eventos financeiros que caracterizam o auferimento de rendimentos ou ganhos e a sua consequente tributação, quais sejam: (1) cessão ou alienação de cotas; (2) resgate/liquidação de cotas; e (3) amortização de cotas, inclusive por meio da distribuição de rendimentos ou da Amortização Extraordinária:

Cotista residente no Brasil

I – Resgate/liquidação das cotas: o rendimento é constituído pela diferença positiva entre o valor de resgate/liquidação e o custo de aquisição das cotas, sendo tributado conforme a seguir:

(i) pessoa física: IR exclusivamente na fonte à alíquota de 0% (zero por cento); e

(ii) pessoa jurídica: IR exclusivamente na fonte à alíquota de 15% (quinze por cento).

II – Distribuição de Rendimentos: os rendimentos destinados diretamente ao Cotista, nos termos do Artigo 30 acima, são tributados conforme a seguir:

(i) pessoa física: IR exclusivamente na fonte à alíquota de 0% (zero por cento); e

(ii) pessoa jurídica: IR exclusivamente na fonte à alíquota de 15% (quinze por cento).

III – Amortização Extraordinária ou amortização de cotas, em caráter excepcional, desde que aprovada pela assembleia geral, nos termos do Capítulo IX: o rendimento é constituído pela diferença positiva entre o valor de amortização e o custo de aquisição das cotas, sendo tributado conforme a seguir:

- (i) pessoa física: IR exclusivamente na fonte à alíquota de 0% (zero por cento); e
- (ii) pessoa jurídica: IR exclusivamente na fonte à alíquota de 15% (quinze por cento).

IV – Cessão ou alienação de cotas: o ganho de capital é constituído pela diferença positiva entre o valor de cessão ou alienação e o custo de aquisição das cotas, sendo tributado conforme a seguir:

- (i) pessoa física: IR exclusivamente na fonte à alíquota de 0% (zero por cento); e
- (ii) pessoa jurídica: IR exclusivamente na fonte à alíquota de 15% (quinze por cento).

Cotista residente no exterior

Ao Cotista residente no exterior é aplicável tratamento tributário específico determinado em função de residir ou não em país ou jurisdição que não tribute a renda, ou que a tribute à alíquota máxima inferior a 20% (vinte por cento) (“Jurisdição de Tributação Favorecida”).

I – Resgate/liquidação das cotas: o rendimento será constituído pela diferença positiva entre o valor de resgate/liquidação e o custo de aquisição das cotas, sendo tributado conforme segue:

- (i) Cotista não residente em Jurisdição de Tributação Favorecida: IR retido na fonte à alíquota de 0% (zero por cento); e
- (ii) Cotista residente em Jurisdição de Tributação Favorecida: IR retido na fonte à alíquota de 15% (quinze por cento).

II – Distribuição de rendimentos: os rendimentos destinados diretamente ao Cotista, nos termos do Artigo 30 acima, são tributados conforme a seguir:

- (i) Cotista não residente em Jurisdição de Tributação Favorecida: IR retido na fonte à alíquota 0% (zero por cento); e
- (ii) Cotista residente em Jurisdição de Tributação Favorecida: IR retido na fonte à alíquota de 15% (quinze por cento).

III – Amortização Extraordinária ou amortização de cotas, em caráter excepcional, desde que aprovada pela assembleia geral, nos termos do Capítulo IX: o rendimento será constituído pela diferença positiva entre o valor de amortização e o custo de aquisição das cotas, sendo tributado conforme a seguir:

(i) Cotista não residente em Jurisdição de Tributação Favorecida: IR retido na fonte à alíquota 0% (zero por cento); e

(ii) Cotista residente em Jurisdição de Tributação Favorecida: IR retido na fonte à alíquota de 15% (quinze por cento).

IV – Cessão ou alienação de cotas: o ganho de capital é constituído pela diferença positiva entre o valor de cessão ou alienação e o custo de aquisição das cotas, sendo tributado conforme a seguir:

(i) Cotista não residente em Jurisdição de Tributação Favorecida: IR retido na fonte à alíquota 0% (zero por cento); e

(ii) Cotista residente em Jurisdição de Tributação Favorecida: IR retido na fonte à alíquota de 15% (quinze por cento).

(iii) Imposto sobre Operações de Câmbio (“IOF/Câmbio”): as operações de câmbio para ingressos e remessas de recursos conduzidas por Cotista residente ou domiciliado no exterior que invista nos mercados financeiro e de capitais brasileiros por meio da Resolução nº 4.373, de 29 de setembro de 2014, do Conselho Monetário Nacional, e vinculadas às aplicações no FUNDO estão sujeitas atualmente ao IOF/Câmbio à alíquota de 0% (zero por cento) para os ingressos e para as saídas de recursos. Em qualquer caso, a alíquota do IOF/Câmbio pode ser majorada a qualquer tempo por ato do Poder Executivo, até o percentual de 25% (vinte e cinco por cento), relativamente a transações ocorridas após este eventual aumento.

Parágrafo Terceiro – Tributação aplicável ao FUNDO e impactos ao Cotista em caso de desenquadramento:

Na hipótese de descumprimento dos limites previstos no presente Regulamento, em um mesmo ano-calendário, (i) por período superior a 90 (noventa) dias consecutivos ou alternados; ou (ii) em mais de 3 (três) ocasiões distintas, os rendimentos que venham a ser distribuídos ao Cotista a partir do Dia Útil imediatamente posterior à data do referido descumprimento serão tributados da seguinte forma:

(i) Cotista pessoa física residente no Brasil: IR retido na fonte, conforme enquadramento da carteira como de longo prazo (carteira de títulos com prazo médio superior a 365 (trezentos e sessenta e cinco) dias de acordo com as seguintes alíquotas: (a) 22,5% (vinte e dois e meio por cento) para prazo de aplicação de até 180 (cento e oitenta) dias; (b) 20% (vinte por cento) para prazo de aplicação de 181 (cento e oitenta e um) dias até 360 (trezentos e sessenta) dias; (c) 17,5% (dezessete e meio por cento) para prazo de aplicação de 361 (trezentos e sessenta e um) dias até 720 (setecentos e vinte) dias; e (d) 15% (quinze por cento) para prazo de aplicação superior a 720 (setecentos e vinte) dias;

(ii) Cotista pessoa jurídica residente no Brasil: conforme enquadramento da carteira como de longo prazo (carteira de títulos com prazo médio superior a 365 (trezentos e sessenta e cinco) dias) de acordo com as seguintes alíquotas: (a) 22,5% (vinte e dois e meio por cento) para prazo de aplicação de até 180 (cento e oitenta) dias; (b) 20% (vinte por cento) para prazo de aplicação de 181 (cento e oitenta e um) dias até 360 (trezentos e sessenta) dias; (c) 17,5% (dezessete e meio por cento) para prazo de aplicação de 361 (trezentos e sessenta e um) dias até 720 (setecentos e vinte) dias; e (d) 15% (quinze por cento) para prazo de aplicação superior a 720 (setecentos e vinte) dias, não se aplicando a incidência exclusivamente na fonte do IR;

(iii) Cotista não residente em Jurisdição de Tributação Favorecida: 15% (quinze por cento); e

(iv) Cotista residente em Jurisdição de Tributação Favorecida: IR retido na fonte conforme enquadramento da carteira como de longo prazo (carteira de títulos com prazo médio superior a 365 (trezentos e sessenta e cinco) de acordo com as seguintes alíquotas: (a) 22,5% (vinte e dois e meio por cento) para prazo de aplicação de até 180 (cento e oitenta) dias; (b) 20% (vinte por cento) para prazo de aplicação de 181 (cento e oitenta e um) dias até 360 (trezentos e sessenta) dias; (c) 17,5% (dezessete e meio por cento) para prazo de aplicação de 361 (trezentos e sessenta e um) dias até 720 (setecentos e vinte) dias; e (d) 15% (quinze por cento) para prazo de aplicação superior a 720 (setecentos e vinte) dias, não se aplicando a incidência exclusivamente na fonte do IR.

CAPÍTULO XIV

DA POLÍTICA DE ADMINISTRAÇÃO DE RISCOS E DOS FATORES DE RISCO

Artigo 57 A carteira do FUNDO, bem como as carteiras dos FI-Infra, estão sujeitas às flutuações de preços e/ou cotações do mercado, conforme o caso, aos riscos de crédito e de liquidez e às variações de preços e/ou cotações de mercado dos seus ativos, o que pode acarretar perda patrimonial ao FUNDO e aos Cotistas.

Parágrafo Único – Por meio da análise dos cenários macroeconômicos nacionais e internacionais e dos riscos de mercado, de crédito e de liquidez, são definidas, pelo GESTOR, as estratégias de seleção de ativos financeiros do FUNDO, respeitando-se sempre a legislação, as normas e os regulamentos aplicáveis, bem como as diretrizes estabelecidas neste Regulamento.

Artigo 58 O GESTOR e o ADMINISTRADOR podem utilizar uma ou mais métricas de monitoramento de risco descritas neste Artigo 58 para aferir o nível de exposição do FUNDO aos riscos ora mencionados, de forma a adequar os investimentos do FUNDO a seus objetivos.

Parágrafo Primeiro – Uma das métricas adotadas para gerenciamento de risco do FUNDO é o *Value at Risk* (VaR). O cálculo do VaR é realizado utilizando-se o modelo de simulação histórica, de forma que nenhuma hipótese a respeito da distribuição estatística dos eventos é realizada. Além disso, são preservadas todas as correlações entre os ativos financeiros e as classes de ativos financeiros presentes no produto. O VaR é calculado em três níveis distintos:

(i) o primeiro nível determina a exposição de cada ativo individualmente, mediante a simulação de todas as variáveis envolvidas na sua precificação; (ii) segundo determina o risco por classe de ativos financeiros, apontando a exposição em cada um dos mercados nos quais o FUNDO atua levando em consideração a correlação entre cada um dos ativos financeiros; e (iii) o terceiro nível permite que seja mensurado o risco do FUNDO como um todo, determinando a exposição conjunta de toda carteira; e (iv) por fim, são analisados os resultados das simulações realizadas com os cenários aplicáveis. Deve ser ressaltado que os resultados apresentados pelo modelo do *VaR* possuem intervalos de confiança específicos (em geral, 95% e 99%), de forma que perdas maiores que aquelas cobertas pelo intervalo de confiança podem ocorrer e estão previstas no modelo.

Parágrafo Segundo – Outra métrica complementar é o teste de estresse para estimar o comportamento da carteira do FUNDO em diferentes condições de mercado, baseada em cenários históricos ou em cenários hipotéticos (buscando, nesse caso, avaliar os resultados potenciais do FUNDO em condições de mercado que não necessariamente tenham sido observadas no passado).

Parágrafo Terceiro – A utilização de mecanismos pelo ADMINISTRADOR e pelo GESTOR para gerenciar os riscos a que o FUNDO está sujeito não constitui garantia contra eventuais perdas patrimoniais que possam ser incorridas pelo FUNDO, tampouco garantia da completa eliminação da possibilidade de perdas para o FUNDO e para os Cotistas.

Artigo 59 Dentre os fatores de risco a que o FUNDO está sujeito, incluem-se, sem limitação:

(i) RISCOS DE MERCADO

(a) Fatores Macroeconômicos. Como o FUNDO aplica os seus recursos preponderantemente nas Cotas de FI-Infra, o mesmo depende, indiretamente, da solvência dos emissores e, conforme o caso, garantidores dos Ativos Incentivados que compõem as carteiras dos FI-Infra para realizar a amortização e o resgate das cotas do FUNDO. A solvência dos emissores e, conforme o caso, dos garantidores dos Ativos Incentivados, pode ser afetada por fatores macroeconômicos, tais como elevação das taxas de juros, aumento da inflação e baixos índices de crescimento econômico. Na ocorrência de um ou mais desses eventos, poderá haver o aumento do inadimplemento dos Ativos Incentivados, afetando negativamente os resultados dos FI-Infra e, conseqüentemente, do FUNDO e provocando perdas patrimoniais aos Cotistas.

(b) Efeitos de Eventos de Natureza Econômica, Política e Financeira. O FUNDO, os FI-Infra e os Ativos Incentivados integrantes das suas carteiras, as Cotas de FI-Infra e os demais ativos financeiros que compõem a carteira do FUNDO estão sujeitos aos efeitos de eventos de caráter econômico, político e/ou financeiro, ocorridos no Brasil ou no exterior. O Governo Federal do Brasil intervém frequentemente nas políticas monetária, fiscal e cambial e, conseqüentemente, também na economia do país. As medidas que podem vir a ser adotadas

pelo Governo Federal para estabilizar a economia e controlar a inflação compreendem controle de salários e preços, desvalorização cambial, controle de capitais, limitações no comércio exterior, alterações nas taxas de juros, entre outros. Tais medidas, bem como a especulação sobre eventuais atos futuros do Governo Federal, poderão gerar incertezas sobre a economia brasileira e uma maior volatilidade no mercado de capitais nacional, afetando adversamente, por exemplo, o pagamento e o valor de mercado das Cotas de FI-Infra e, por consequência, o FUNDO e os Cotistas.

(c) Fatos Extraordinários e Imprevisíveis. A ocorrência de fatos extraordinários e imprevisíveis, no Brasil ou no exterior, incluindo eventos que modifiquem a ordem econômica, política ou financeira atual e influenciem, de forma relevante, os mercados em nível nacional ou internacional, como crises, guerras, desastres naturais, catástrofes, epidemias ou pandemias – como a pandemia da COVID-19 –, pode ocasionar a desaceleração da economia, a diminuição dos investimentos e a inutilização ou, mesmo, redução da população economicamente ativa. Em qualquer desses cenários, poderá haver (1) o aumento da inadimplência dos emissores e, conforme o caso, garantidores dos Ativos Incentivados, afetando negativamente os resultados dos respectivos FI-Infra e, conseqüentemente, do FUNDO; e/ou (2) a diminuição da liquidez das Cotas de FI-Infra e dos demais ativos financeiros integrantes da carteira do FUNDO, bem como das cotas do FUNDO, provocando perdas patrimoniais aos Cotistas.

(d) Descasamento de Taxas – Rentabilidade dos Ativos Inferior à Rentabilidade Alvo. Os Ativos Incentivados e os demais ativos financeiros integrantes das carteiras dos FI-Infra podem ser contratados a taxas prefixadas ou pós-fixadas. Considerando-se a rentabilidade alvo das cotas prevista no Parágrafo Quinto do Artigo 4º acima, pode ocorrer o descasamento entre as taxas de retorno das Cotas de FI-Infra e dos demais ativos financeiros integrantes da carteira do FUNDO e a rentabilidade alvo das cotas. Uma vez que o pagamento da amortização e do resgate das cotas do FUNDO decorre do pagamento das Cotas de FI-Infra e dos demais ativos financeiros integrantes da carteira do FUNDO, os recursos do FUNDO poderão ser insuficientes para pagar parte ou a totalidade da rentabilidade alvo das cotas. Nessa hipótese, os Cotistas terão a remuneração de suas cotas afetada negativamente. O FUNDO, o ADMINISTRADOR, o CUSTODIANTE e o GESTOR não prometem ou asseguram qualquer rentabilidade aos Cotistas.

(e) Risco de Pandemia e da COVID-19 – O surto de doenças transmissíveis, como o surto da doença causada pelo coronavírus (Covid-19) em escala global iniciado a partir de dezembro de 2019 e declarado como pandemia pela Organização Mundial da Saúde em 11 de março de 2020, pode afetar as decisões de investimento e poderá resultar em volatilidade esporádica nos mercados de capitais globais. Além disso, esses surtos podem resultar em restrições às viagens e transportes públicos, fechamento prolongado de locais de trabalho, interrupções na cadeia de suprimentos, fechamento do comércio e redução de consumo de uma maneira geral pela população, além da volatilidade no preço de matérias-primas e outros insumos, fatores que conjuntamente exercem um efeito adverso relevante na economia global e na economia brasileira. Qualquer mudança material nos mercados financeiros ou na economia brasileira

como resultado desses eventos pode afetar material e adversamente os negócios, a condição financeira, os resultados das operações e a capacidade de financiamento, alavancagem e de pagamento das obrigações pecuniárias contraídas pelas sociedades emissoras das Debêntures Incentivadas e, por consequência, poderá impactar negativamente a rentabilidade das Cotas do Fundo. Além disso, as mudanças materiais nas condições econômicas resultantes da pandemia global de Covid-19 podem impactar a captação de recursos do Fundo no âmbito da Oferta, influenciando indiretamente a capacidade de o Fundo investir em sociedades emissoras das Debêntures Incentivadas.

(f) Flutuação de Preços dos Ativos e das Cotas do FUNDO. Os preços e a rentabilidade das Cotas de FI-Infra e dos demais ativos financeiros integrantes da carteira do FUNDO, assim como das cotas do FUNDO, estão sujeitos a oscilações e podem flutuar em razão de diversos fatores de mercado, tais como variação da liquidez e alterações nas políticas de crédito, econômica e fiscal, notícias econômicas e políticas, tanto no Brasil como no exterior, podendo ainda responder a notícias específicas a respeito dos respectivos emissores, devedores ou contrapartes, bem como em razão de alterações na regulamentação sobre a precificação de referidos ativos. Essa oscilação dos preços poderá fazer com que parte ou a totalidade das Cotas de FI-Infra e dos demais ativos financeiros integrantes da carteira do FUNDO, ou das cotas do FUNDO, seja avaliada por valores inferiores aos de sua emissão ou contabilização inicial.

(ii) RISCOS DE CRÉDITO

(a) Pagamento Condicionado das Cotas. As principais fontes de recursos do FUNDO para efetuar a amortização e o resgate das suas cotas decorrem do pagamento das Cotas de FI-Infra e dos demais ativos financeiros integrantes da carteira do FUNDO. Por sua vez, as principais fontes de recursos dos FI-Infra para efetuar a amortização e o resgate das Cotas de FI-Infra decorrem do pagamento dos Ativos Incentivados e dos demais ativos financeiros integrantes das carteiras dos FI-Infra. O FUNDO somente receberá recursos, a título de amortização ou resgate das Cotas de FI-Infra, se os resultados e o valor total das carteiras dos respectivos FI-Infra assim permitirem. Consequentemente, os Cotistas somente receberão recursos, a título de amortização ou resgate das cotas do FUNDO, se os resultados e o valor total da carteira do FUNDO assim permitirem. Após o recebimento desses recursos e, se for o caso, depois de esgotados todos os meios cabíveis para a cobrança extrajudicial ou judicial dos referidos ativos, o FUNDO poderá não dispor de outros recursos para efetuar o pagamento aos Cotistas.

(b) Ausência de Garantias das Cotas. As aplicações realizadas no FUNDO não contam com garantia do ADMINISTRADOR, do CUSTODIANTE, do GESTOR, de quaisquer terceiros, de qualquer mecanismo de seguro ou, ainda, do Fundo Garantidor de Crédito – FGC. O FUNDO, o ADMINISTRADOR, o CUSTODIANTE e o GESTOR não prometem ou asseguram aos Cotistas qualquer rentabilidade decorrente da aplicação nas cotas do FUNDO. Os recursos para o pagamento da amortização e do resgate das cotas provirão exclusivamente dos resultados da carteira do FUNDO, a qual está sujeita a riscos diversos e cujo desempenho é incerto.

(c) Ausência de Classificação de Risco dos Ativos Incentivados. Os FI-Infra podem adquirir Ativos Incentivados em relação aos quais não tenha sido atribuída classificação de risco por agência em funcionamento no Brasil. A ausência de classificação de risco dos Ativos Incentivados integrantes das carteiras dos FI-Infra poderá dificultar a avaliação e o monitoramento do risco de crédito dos referidos ativos.

(d) Insuficiência das Garantias dos Ativos Incentivados. Os Ativos Incentivados integrantes das carteiras dos FI-Infra podem contar com garantias reais e/ou fidejussórias, prestadas pelos respectivos emissores ou por terceiros. Havendo o inadimplemento dos Ativos Incentivados, os emissores e os eventuais terceiros garantidores de tais Ativos Incentivados serão executados extrajudicialmente ou judicialmente. Dependendo da garantia prestada, é possível, entre outros, que (1) o bem dado em garantia não seja encontrado; (2) o preço obtido com a sua venda seja insuficiente para o pagamento das obrigações garantidas aos FI-Infra; (3) a execução da garantia seja morosa; ou, ainda, (4) os FI-Infra não consigam executá-la. Nesses casos, o patrimônio dos FI-Infra será afetado negativamente e, por consequência, o patrimônio e a rentabilidade do FUNDO também serão impactados.

(e) Investimento em Ativos de Crédito Privado. O FUNDO investirá, pelo menos, 95% (noventa e cinco por cento) do seu patrimônio em Cotas de FI-Infra. Os FI-Infra, por sua vez, aplicam mais de 50% (cinquenta por cento) do seu patrimônio líquido nos Ativos Incentivados, os quais são considerados ativos de crédito privado nos termos da ICVM 555. Os FI-Infra e, conseqüentemente, o FUNDO estão sujeitos ao risco de perda substancial do seu patrimônio em caso de eventos que acarretem o não pagamento dos Ativos Incentivados integrantes das carteiras dos FI-Infra, inclusive por força de falência, recuperação judicial ou extrajudicial, liquidação ou outro regime semelhante em relação aos respectivos emissores e, conforme o caso, garantidores.

(f) Renegociação de Contratos e Obrigações. Diante de fatos extraordinários e imprevisíveis, no Brasil ou no exterior, tais como os efeitos da crise sanitária, social e econômica decorrente da pandemia da COVID-19, é possível que se intensifiquem as discussões judiciais e extrajudiciais e a renegociação de contratos e obrigações, pautadas, inclusive, nas hipóteses de caso fortuito e/ou força maior previstas no Código Civil. Tais discussões, assim como a renegociação de contratos e obrigações, poderão alcançar os setores de atuação dos emissores dos Ativos Incentivados ou, mesmo, os próprios termos e condições dos Ativos Incentivados, afetando os resultados dos FI-Infra e, conseqüentemente, do FUNDO.

(g) Risco de Crédito dos Emissores, Garantidores ou Contrapartes dos Ativos Financeiros. A parcela do patrimônio líquido do FUNDO não aplicada nas Cotas de FI-Infra pode ser aplicada em outros ativos financeiros, de acordo com o previsto no presente Regulamento. Os ativos financeiros poderão vir a não ser honrados pelos respectivos emissores, garantidores ou contrapartes, de modo que o FUNDO teria que suportar tais prejuízos, afetando negativamente a rentabilidade das suas cotas.

(h) Cobrança Extrajudicial e Judicial. Todos os custos e despesas incorridos pelo FUNDO para a preservação dos seus direitos e prerrogativas, inclusive aqueles relacionados com medidas extrajudiciais ou judiciais necessárias para a cobrança das Cotas de FI-Infra e dos demais ativos financeiros de sua titularidade, serão de inteira responsabilidade do FUNDO, até o limite do seu patrimônio líquido. O ADMINISTRADOR, o CUSTODIANTE e o GESTOR não serão responsáveis por qualquer dano ou prejuízo, sofrido pelo FUNDO ou pelos Cotistas, em decorrência da não propositura (ou do não prosseguimento), pelo FUNDO, de medidas extrajudiciais ou judiciais necessárias à preservação dos seus direitos e prerrogativas.

(i) Patrimônio Líquido Negativo. Os investimentos do FUNDO estão, por sua natureza, sujeitos a flutuações típicas de mercado, risco de crédito, risco sistêmico, condições adversas de liquidez e negociação atípica nos mercados de atuação, sendo que não há garantia de eliminação da possibilidade de perdas para o FUNDO e para os Cotistas. As estratégias de investimento adotadas pelo FUNDO poderão fazer com que o FUNDO apresente patrimônio líquido negativo, hipótese em que, desde que respeitadas as disposições legais e regulamentares em vigor, os Cotistas poderão ser chamados a realizar aportes adicionais de recursos. O ADMINISTRADOR, o CUSTODIANTE e o GESTOR não respondem pelas obrigações assumidas pelo FUNDO. As eventuais perdas patrimoniais do Fundo, portanto, não estão limitadas ao valor das cotas subscritas pelos Cotistas.

(iii) RISCOS DE LIQUIDEZ

(a) Falta de Liquidez das Cotas de FI-Infra. O mercado secundário de cotas de fundos de investimento, atualmente, apresenta baixa liquidez, o que pode dificultar a venda das Cotas de FI-Infra ou ocasionar a obtenção de um preço de venda que cause perda patrimonial ao FUNDO.

(b) Falta de Liquidez dos Ativos Financeiros. A parcela do patrimônio líquido do FUNDO não aplicada nas Cotas de FI-Infra pode ser aplicada em outros ativos financeiros. Os ativos financeiros podem vir a se mostrar ilíquidos (seja por ausência de mercado secundário ativo, seja por eventual atraso no pagamento por parte dos respectivos emissores ou contrapartes), afetando os pagamentos aos Cotistas.

(c) Fundo Fechado e Mercado Secundário. O FUNDO é constituído sob a forma de condomínio fechado, de modo que as suas cotas somente serão resgatadas em caso de liquidação do FUNDO. Atualmente, o mercado secundário de cotas de fundos de investimento, tais como o FUNDO, apresenta baixa liquidez, o que pode dificultar a venda das cotas do FUNDO ou ocasionar a obtenção de um preço de venda que cause perda patrimonial aos Cotistas. Além disso, o valor de mercado das cotas do FUNDO pode ser afetado por diversos fatores que não apenas o valor dos ativos integrantes da carteira do FUNDO, não refletindo a situação patrimonial do FUNDO ou atendendo à expectativa de rentabilidade dos Cotistas. Não há qualquer garantia do ADMINISTRADOR, do CUSTODIANTE e do GESTOR

quanto à possibilidade de venda das cotas do FUNDO no mercado secundário ou ao preço obtido por elas, ou mesmo garantia de saída aos Cotistas.

(d) Restrições ao resgate e amortização de Cotas e liquidez reduzida. O Fundo é constituído sob forma de condomínio fechado e, portanto, só admite o resgate de suas Cotas ao término do prazo de duração e a amortização de Cotas quando da liquidação dos ativos integrantes da Carteira de Investimentos ou mediante orientação do GESTOR, nos termos dos artigos 30 e 31 do Regulamento. Considerando que o mercado secundário para negociação das Cotas apresenta baixa liquidez, não há garantia de que os Cotistas conseguirão alienar suas Cotas pelo preço e no momento desejado ou por qualquer preço.

(iv) RISCOS OPERACIONAIS

(a) Falhas Operacionais. A subscrição ou aquisição, conforme o caso, e a liquidação das Cotas de FI-Infra e dos demais ativos financeiros integrantes da carteira do FUNDO dependem da atuação conjunta e coordenada do ADMINISTRADOR, do CUSTODIANTE e do GESTOR. O FUNDO poderá sofrer perdas patrimoniais, caso os procedimentos operacionais descritos neste Regulamento ou no contrato de gestão do FUNDO venham a sofrer falhas técnicas ou sejam comprometidos pela necessidade de substituição de qualquer dos prestadores de serviços contratados.

(b) Troca de Informações. Não há garantia de que as trocas de informações entre o FUNDO e terceiros ocorrerão livre de erros. Caso este risco venha a se materializar, a liquidação e a baixa das Cotas de FI-Infra e dos demais ativos financeiros, inclusive daqueles eventualmente inadimplidos, será afetada adversamente, prejudicando o desempenho da carteira do FUNDO e, conseqüentemente, os Cotistas.

(c) Falhas ou Interrupção dos Prestadores de Serviços. O funcionamento do FUNDO depende da atuação conjunta e coordenada de uma série de prestadores de serviços, tais como o ADMINISTRADOR, o CUSTODIANTE e o GESTOR. Qualquer falha de procedimento ou ineficiência, bem como eventual interrupção, nos serviços prestados por esses prestadores, inclusive no caso de sua substituição, por qualquer motivo, poderá afetar o regular funcionamento do FUNDO.

(d) Majoração de Custos dos Prestadores de Serviços. Caso qualquer dos prestadores de serviços contratados pelo FUNDO seja substituído, poderá haver um aumento dos custos do FUNDO com a contratação de um novo prestador de serviços, afetando a rentabilidade do FUNDO.

(e) Discricionariedade do GESTOR. Desde que respeitada a política de investimento prevista no presente Regulamento, o GESTOR terá plena discricionariedade na seleção e na diversificação das Cotas de FI-Infra a serem subscritas pelo FUNDO, não tendo o GESTOR qualquer compromisso formal de investimento ou concentração em um FI-Infra que, por sua

vez, concentre o seu patrimônio em Ativos Incentivados: (1) destinados a um setor de infraestrutura específico; (2) de emissores que se encontrem em fase operacional ou préoperacional; ou (3) no caso de Ativos Incentivados que sejam lastreados em direitos creditórios, cujos direitos creditórios sejam cedidos por um mesmo cedente ou devidos ou garantidos por um devedor ou garantidor específico.

(v) RISCOS DE DESCONTINUIDADE

(a) Liquidação do FUNDO – Indisponibilidade de Recursos. Existem eventos que podem ensejar a liquidação do FUNDO, conforme previsto no presente Regulamento. Assim, há a possibilidade de os Cotistas receberem os valores investidos de forma antecipada, frustrando a sua expectativa inicial, sendo que os Cotistas podem não conseguir reinvestir os recursos recebidos com a mesma remuneração proporcionada, até então, pelo FUNDO. Ademais, ocorrendo a liquidação do FUNDO, poderá não haver recursos imediatos suficientes para pagamento aos Cotistas (por exemplo, em razão de o pagamento dos ativos integrantes da carteira do FUNDO ainda não ser exigível). Nesse caso, o pagamento da amortização e/ou do resgate das cotas ficaria condicionado (1) à amortização ou ao resgate das Cotas de FI-Infra e ao vencimento dos demais ativos financeiros integrantes da carteira do FUNDO; ou (2) à venda das Cotas de FI-Infra e dos demais ativos financeiros a terceiros, sendo que o preço praticado poderia causar perda aos Cotistas.

(b) Dação em Pagamento dos Ativos. Ocorrendo a liquidação do FUNDO, caso não haja recursos suficientes para o resgate integral das suas cotas, o ADMINISTRADOR deverá convocar a assembleia geral para deliberar sobre, entre outras opções, a dação em pagamento das Cotas de FI-Infra e dos demais ativos financeiros integrantes da carteira do FUNDO ou, ainda, dos Ativos Incentivados detidos pelos FI-Infra e entregues ao FUNDO em caso de liquidação antecipada dos FI-Infra. Os Cotistas poderão encontrar dificuldades para negociar e/ou cobrar as Cotas de FI-Infra e os demais ativos financeiros, incluindo os Ativos Incentivados, conforme o caso, recebidos.

(c) Observância da Alocação Mínima. Não há garantia de que o FUNDO conseguirá encontrar Cotas de FI-Infra suficientes ou em condições aceitáveis, a critério do GESTOR, que atendam à política de investimento prevista neste Regulamento. Ocorrendo o desenquadramento da Alocação Mínima, será realizada a Amortização Extraordinária, conforme o procedimento descrito no Capítulo VII deste Regulamento. Nessa hipótese, parte dos recursos será restituída antecipadamente aos Cotistas que, caso não disponham de outros investimentos similares para alocar tais recursos, poderão sofrer perdas patrimoniais. Além de resultar na Amortização Extraordinária, o desenquadramento da Alocação Mínima também poderá levar à liquidação do FUNDO, nos termos do presente Regulamento.

(vi) RISCOS RELACIONADOS AO INVESTIMENTO EM ATIVOS INCENTIVADOS

(a) Riscos Setoriais. O FUNDO alocará parcela predominante do seu patrimônio líquido em Cotas de FI-Infra, sendo que esses fundos investirão preponderantemente nas Debêntures Incentivadas e em outros Ativos Incentivados emitidos, nos termos do Artigo 2º da Lei nº 12.431, para fins de captação de recursos para implementar projetos de investimento na área de infraestrutura ou de produção econômica intensiva em pesquisa, desenvolvimento e inovação, considerados como prioritários na forma regulamentada pelo Poder Executivo Federal. Os riscos a que o FUNDO é exposto estão relacionados àqueles dos diversos setores de atuação dos emissores e, conforme o caso, garantidores dos Ativos Incentivados integrantes das carteiras dos FI-Infra ou, no caso de Ativos Incentivados que sejam lastreados em direitos creditórios, dos devedores e garantidores dos direitos creditórios que compõem o seu lastro. Nos termos do Artigo 2º do Decreto nº 8.874, de 11 de outubro de 2016, são considerados “prioritários” os projetos de investimento na área de infraestrutura ou de produção econômica intensiva em pesquisa, desenvolvimento e inovação, (1) objeto de processo de concessão, permissão, arrendamento, autorização ou parceria público-privada, nos termos do disposto na Lei nº 11.079, de 30 de dezembro de 2004, e que integrem o Programa de Parcerias de Investimentos da Presidência da República – PPI, de que trata a Lei nº 13.334, de 13 de setembro de 2016, ou o programa que venha a sucedê-lo; (2) que proporcionem benefícios ambientais ou sociais relevantes; ou (3) aprovados pelo Ministério setorial responsável e realizados por concessionária, permissionária, autorizatória, arrendatária ou sociedade de propósito específico. Os projetos de investimento devem visar à implantação, à ampliação, à manutenção, à recuperação, à adequação ou à modernização, entre outros, dos setores de (i) logística e transporte; (ii) mobilidade urbana; (iii) energia; (iv) telecomunicações; (v) radiodifusão; (vi) saneamento básico; e (vii) irrigação. Os projetos de produção econômica intensiva em pesquisa, desenvolvimento e inovação são aqueles com o propósito de introduzir processos, produtos ou serviços inovadores, conforme os princípios, os conceitos e as diretrizes definidas nas políticas de ciência, tecnologia e inovação e de desenvolvimento industrial. Nesses setores, os investimentos, em geral, envolvem longo período de maturação. Além disso, há o risco de uma mudança não esperada na legislação aplicável, ou na perspectiva da economia, que pode alterar os cenários anteriormente previstos, trazendo impactos adversos no desenvolvimento dos projetos qualificados como prioritários. O retorno dos investimentos realizados pelos FI-Infra e, indiretamente, pelo FUNDO pode não ocorrer ou ocorrer de forma diversa da inicialmente estimada. Adicionalmente, os setores de infraestrutura e de produção econômica intensiva em pesquisa, desenvolvimento e inovação possuem fatores de riscos próprios, que também podem impactar o pagamento ou o valor de mercado dos Ativos Incentivados. Sendo assim, é possível que os emissores e, conforme o caso, garantidores dos Ativos Incentivados não sejam capazes de cumprir tempestivamente suas obrigações relacionadas aos Ativos Incentivados ou, no caso de Ativos Incentivados que sejam lastreados em direitos creditórios, que os devedores e garantidores não consigam cumprir suas obrigações relativas aos respectivos direitos creditórios, causando um efeito material adverso nos resultados dos FI-Infra e, conseqüentemente, do FUNDO.

(b) Riscos Relacionados aos Emissores e Garantidores dos Ativos Incentivados ou aos Devedores e Garantidores do Lastro dos Ativos Incentivados. Os FI-Infra somente procederão

ao pagamento da amortização ou do resgate das Cotas de FI-Infra ao FUNDO, na medida em que os rendimentos decorrentes dos Ativos Incentivados forem pagos pelos respectivos emissores e, conforme o caso, garantidores. Se os emissores ou, conforme o caso, garantidores dos Ativos Incentivados não puderem honrar com seus compromissos perante os FI-Infra, inclusive, no caso de Ativos Incentivados lastreados em direitos creditórios, em razão da inadimplência dos devedores e garantidores dos direitos creditórios que compõem o seu lastro, poderá ser necessária a adoção de medidas extrajudiciais e judiciais para recuperação dos valores referentes aos Ativos Incentivados ou, conforme o caso, aos seus respectivos lastros. Não há garantia de que os referidos procedimentos extrajudiciais e judiciais serão bem-sucedidos, sendo que, ainda que tais procedimentos sejam bem sucedidos, em decorrência do atraso no pagamento dos Ativos Incentivados, poderá haver perdas patrimoniais para os FI-Infra e, por consequência, para o FUNDO. Ademais, eventos que afetem as condições financeiras dos emissores e, conforme o caso, garantidores dos Ativos Incentivados ou, no caso de Ativos Incentivados lastreados em direitos creditórios, dos devedores e garantidores dos direitos creditórios que compõem o seu lastro, bem como alterações nas condições econômicas, legais e políticas que possam comprometer a sua capacidade de pagamento, poderão trazer impactos significativos em termos de preço e liquidez dos Ativos Incentivados, podendo os FI-Infra encontrar dificuldades para alienar os Ativos Incentivados no mercado secundário. Mudanças na percepção da qualidade de crédito dos emissores e, conforme o caso, garantidores dos Ativos Incentivados ou, no caso de Ativos Incentivados lastreados em direitos creditórios, dos devedores e garantidores dos direitos creditórios que compõem o seu lastro, mesmo que não fundamentadas, também poderão afetar o preço dos Ativos Incentivados, comprometendo a sua liquidez. No caso das Debêntures Incentivadas, ainda, as respectivas escrituras de emissão poderão prever o pagamento de prêmio com base na variação da receita ou do lucro de seus emissores. Sendo assim, se os respectivos emissores não apresentarem receita ou lucro suficiente, a rentabilidade dos Ativos Incentivados poderá ser adversamente impactada. Além disso, em caso de falência de qualquer dos emissores, a liquidação dos Ativos Incentivados por ele emitidos poderá sujeitar-se ao pagamento, pelo respectivo emissor, de determinados créditos que eventualmente possuam classificação mais privilegiada, nos termos da Lei nº 11.101, de 9 de fevereiro de 2005. Adicionalmente, os FI-Infra poderão investir em Ativos Incentivados emitidos por emissores em fase pré-operacional. Assim, existe o risco de tais emissores não desempenharem de forma positiva ou, até mesmo, de não entrarem em operação, o que poderá reduzir significativamente a capacidade desses emissores de honrar com os compromissos de pagamento dos Ativos Incentivados, resultando em perdas significativas para os FI-Infra e, conseqüentemente, para o FUNDO. É possível, portanto, que o FUNDO não receba rendimentos suficientes para atingir a rentabilidade alvo das suas cotas.

(c) Riscos relacionados aos projetos de infraestrutura. O Fundo alocará parcela predominante do seu patrimônio líquido em Cotas de FI-Infra, nos termos dispostos pelo artigo 3º da Lei nº 12.431, com investimentos voltados, principalmente, para as Debêntures Incentivadas e em outros Ativos Incentivados emitidos, nos termos do artigo 2º da Lei nº 12.431, para fins de captação de recursos para implementar projetos de investimento na área de infraestrutura ou de produção econômica intensiva em pesquisa, desenvolvimento e

inovação, considerados como prioritários na forma regulamentada pelo Poder Executivo Federal. Investimentos em projetos de infraestrutura envolvem uma série de riscos, incluindo falha na conclusão do projeto, obtenção de resultados abaixo do esperado, longo prazo de maturação do investimento, dificuldade de identificar riscos e passivos relevantes associados ao projeto antes do investimento. Tais riscos podem causar um efeito material adverso sobre o projeto, seu fluxo de caixa e, conseqüentemente, sobre os emissores dos Ativos Incentivados, sobre o desempenho do Fundo, a rentabilidade dos Cotistas e o preço de negociação das Cotas. Por fim, os setores de infraestrutura possuem fatores de riscos próprios, que podem também impactar o pagamento dos ativos da Carteira de Investimentos. Sendo assim, é possível que não se verifique, parcial ou integralmente, o retorno do investimento realizado pelo Fundo ou que os emissores de tais ativos não sejam capazes de cumprir tempestivamente suas obrigações, o que, em ambos os casos, poderá causar um efeito adverso nos resultados do Fundo e nos rendimentos atribuídos aos Cotistas.

(d) Desenquadramento do FUNDO. O FUNDO investe parcela preponderante dos seus recursos na subscrição das Cotas de FI-Infra, nos termos do Artigo 3º, §1º, da Lei nº 12.431. Na sua atual vigência, tal lei dispõe que, (1) em até 180 (cento e oitenta) dias contados da Data da 1ª Integralização, o FUNDO deverá alocar, no mínimo, 67% (sessenta e sete por cento) do seu patrimônio líquido em Cotas de FI-Infra; e (2) após 2 (dois) anos contados da Data da 1ª Integralização, esse percentual deverá ser aumentado para 95% (noventa e cinco por cento). Os FI-Infra, por sua vez, respeitados os prazos estabelecidos no Artigo 3º da Lei nº 12.431, deverão investir, pelo menos, 85% (oitenta e cinco por cento) do seu patrimônio líquido em Ativos Incentivados. Nos termos do Artigo 3º da Lei nº 12.431, os Cotistas somente terão tratamento tributário diferenciado, se forem respeitadas as condições lá estabelecidas, notadamente a Alocação Mínima. O não atendimento pelo FUNDO de qualquer das condições dispostas no Artigo 3º da Lei nº 12.431 implicará a perda, pelos Cotistas, do tratamento tributário diferenciado lá previsto, podendo levar, ainda, à liquidação ou à transformação do FUNDO em outra modalidade de fundo de investimento.

(e) Risco de perda do benefício tributário. O não atendimento pelo Fundo de qualquer das condições dispostas pela legislação aplicável implica em sua liquidação ou transformação em outra modalidade de fundo de investimento ou fundo de investimento em cota de fundo de investimento, nos termos do artigo 3º, parágrafo terceiro, da Lei 12.431. Nesta hipótese, aplicar-se-ão as regras tributárias previstas no Artigo 3º, parágrafo sexto, da Lei 12.431. Adicionalmente, eventos de pré-pagamento ou amortização extraordinária dos Ativos Incentivados podem acarretar o descumprimento dos critérios de concentração previstos na regulamentação aplicável para composição da carteira do Fundo e, conseqüentemente, poderá haver dificuldades na identificação, pela Gestora, de Ativos Incentivados que estejam de acordo com a política de investimento do Fundo. Não caberá qualquer responsabilidade do GESTOR e/ou ADMINISTRADOR pela perda do tratamento tributário favorável previsto no Artigo 45 e seguintes do Regulamento.

(f) Risco relativo à inexistência de Ativos de Infraestrutura. Os FI-Infra investidos pelo Fundo poderão não dispor de ofertas de Ativos Incentivados suficientes ou em condições

aceitáveis, a critério da Gestora, que atendam, no momento da aquisição, à política de investimento dos FI-Infra, de modo que os FI-Infra poderão enfrentar dificuldades para empregar suas disponibilidades de caixa para aquisição de Ativos Incentivados. A ausência de Ativos Incentivados para aquisição pelos FI-Infra poderá impactar o enquadramento dos FI-Infra a suas políticas de investimento, ensejando a necessidade de liquidação do FI-Infra, ou, ainda, sua transformação em outra modalidade de fundo de investimento, impactando o enquadramento do Fundo e com consequente alteração do tratamento tributário aplicável aos Cotistas.

(g) Alteração do Regime Tributário. Eventuais alterações na legislação tributária eliminando benefícios, elevando ou criando alíquotas ou novos tributos, ou, ainda, modificações na interpretação da legislação tributária por parte dos tribunais e/ou das autoridades governamentais, notadamente com relação à Lei nº 12.431, poderão afetar negativamente: (1) os resultados do FUNDO, causando prejuízos aos Cotistas; e/ou (2) os rendimentos e os ganhos eventualmente auferidos pelos Cotistas, quando da amortização, do resgate ou da alienação das suas cotas. Não é possível garantir que a Lei nº 12.431 não será alterada, questionada, extinta ou substituída por leis mais restritivas, o que poderá afetar ou comprometer o tratamento tributário diferenciado nela previsto.

(vii) RISCO DE QUESTIONAMENTO DA VALIDADE E DA EFICÁCIA

(a) Questionamento da Validade e da Eficácia da Emissão, da Subscrição ou da Aquisição dos Ativos Incentivados. O FUNDO alocará parcela predominante de seu patrimônio líquido em Cotas de FI-Infra, sendo que esses fundos investirão preponderantemente nos Ativos Incentivados, no mercado primário ou secundário. A validade da emissão, da subscrição ou da aquisição dos Ativos Incentivados pelos FI-Infra poderá ser questionada por terceiros, inclusive em decorrência de falência ou recuperação judicial ou extrajudicial dos respectivos emissores, garantidores, devedores ou alienantes.

(viii) RISCO DE FUNGIBILIDADE

(a) Intervenção ou Liquidação da Instituição Financeira da Conta do FUNDO. Os recursos provenientes das Cotas de FI-Infra e dos demais ativos financeiros integrantes da carteira do FUNDO serão recebidos na conta do FUNDO. Na hipótese de intervenção ou liquidação judicial ou extrajudicial da instituição financeira na qual seja mantida a conta do FUNDO, os recursos provenientes das Cotas de FI-Infra e dos demais ativos financeiros depositados nessa conta poderão ser bloqueados e não vir ser recuperados, o que afetaria negativamente o patrimônio do FUNDO.

(ix) RISCOS DE CONCENTRAÇÃO

(a) Concentração em FI-Infra e em Ativos Incentivados. O risco da aplicação no FUNDO tem relação direta com a concentração da sua carteira em cotas emitidas por um mesmo

FIInfra que, por sua vez, pode concentrar seus investimentos em determinados Ativos Incentivados emitidos por um mesmo emissor ou por emissores integrantes de um mesmo Grupo Econômico ou, ainda, no caso de Ativos Incentivados que sejam lastreados em direitos creditórios, cujos direitos creditórios sejam cedidos por um mesmo cedente ou devidos ou garantidos por um devedor ou garantidor específico. Quanto maior for a concentração, maior será a chance de o FUNDO sofrer perda patrimonial significativa que afete negativamente a rentabilidade das suas cotas.

(b) Concentração em Ativos Financeiros. É permitido ao FUNDO, durante os primeiros 180 (cento e oitenta) dias de funcionamento, manter até 100% (cem por cento) do seu patrimônio líquido aplicado em ativos financeiros que não sejam as Cotas de FI-Infra. Após esse período, o investimento nesses outros ativos financeiros pode representar, no máximo, 33% (trinta e três por cento) ou 5% (cinco por cento) do patrimônio líquido do FUNDO, conforme o caso. Em qualquer hipótese, se os emissores ou contrapartes dos referidos ativos financeiros não honrarem com seus compromissos, há chance de o FUNDO sofrer perda patrimonial significativa, o que afetaria negativamente a rentabilidade das cotas do FUNDO.

(x) RISCO DE PRÉ-PAGAMENTO

(a) Pré-Pagamento dos Ativos Incentivados. Certos emissores dos Ativos Incentivados integrantes das carteiras dos FI-Infra poderão, voluntariamente ou não, pagar as respectivas obrigações de forma antecipada. Caso tais pagamentos antecipados ocorram, a expectativa de recebimento dos rendimentos dos FI-Infra e, conseqüentemente, do FUNDO seria frustrada. Ademais, os Ativos Incentivados estão sujeitos a determinados eventos de vencimento, amortização ou resgate antecipado. Na ocorrência de qualquer desses eventos, o fluxo de caixa previsto para o FUNDO também seria afetado. Em qualquer hipótese, a rentabilidade inicialmente esperada para o FUNDO e, conseqüentemente, para as suas cotas poderá ser impactada negativamente.

(xi) RISCO PROVENIENTE DO USO DE DERIVATIVOS

(a) Operações de Derivativos. Consiste no risco de distorção de preço entre o derivativo e o seu ativo objeto, o que pode ocasionar o aumento da volatilidade dos fundos de investimento investidos pelo FUNDO, limitar as possibilidades de retorno adicional nas operações, não produzir os efeitos pretendidos e/ou provocar perdas aos fundos de investimento investidos pelo FUNDO e, conseqüentemente, ao FUNDO. Mesmo para fundos de investimento que utilizam derivativos exclusivamente para proteção das posições à vista, não é possível garantir que tais operações representem um *hedge* adequado ou suficiente para evitar perdas aos referidos fundos de investimento e, conseqüentemente, ao FUNDO. Em qualquer hipótese, os fundos de investimento investidos pelo FUNDO poderão auferir resultados negativos, impactando adversamente o valor de suas cotas.

(xii) RISCOS DE GOVERNANÇA

(a) Quórum Qualificado. O presente Regulamento estabelece quóruns qualificados para a assembleia geral deliberar sobre determinadas matérias de interesse dos Cotistas. Tais quóruns poderão acarretar limitações às atividades do FUNDO em decorrência da impossibilidade de aprovação de certas matérias na assembleia geral.

(b) Caracterização de Justa Causa. Nos termos do Parágrafo Único do Artigo 36 deste Regulamento, (1) até que haja reconhecimento em decisão judicial contra a qual não caiba mais recurso com efeito suspensivo, não será caracterizada Justa Causa na hipótese de descumprimento pelo GESTOR de suas obrigações, deveres ou atribuições especificadas nas normas vigentes, no presente Regulamento ou no contrato de gestão ou, enquanto o GESTOR prestar os serviços de gestão dos FI-Infra, nos respectivos regulamentos ou nos respectivos contratos de gestão; e (2) até que haja reconhecimento em decisão judicial contra a qual não caiba mais recurso com efeito suspensivo ou em decisão administrativa final, não será caracterizada Justa Causa na hipótese de o GESTOR ou qualquer de seus sócios ou administradores praticar atividades ilícitas no mercado financeiro ou de capitais, crimes contra o Sistema Financeiro Nacional ou atos de corrupção. Enquanto não for caracterizada a Justa Causa, as deliberações da assembleia geral relativas: (1) à substituição do GESTOR; e (2) à definição da orientação de voto a ser proferido pelo GESTOR, em nome do FUNDO, nas assembleias gerais de cotistas dos FI-Infra que deliberarem sobre a substituição do GESTOR na prestação dos serviços de gestão das carteiras dos referidos FI-Infra, continuarão sujeitas ao quórum qualificado previsto no Parágrafo Segundo do Artigo 40 acima, devendo ser tomadas em primeira ou segunda convocação, pela maioria das cotas de titularidade dos Cotistas presentes, desde que essa maioria represente, no mínimo, 25% (vinte e cinco por cento) das cotas em circulação. Dessa forma, relativamente a outros fundos de investimento constituídos nos termos da ICVM 555, os Cotistas poderão encontrar dificuldades em reunir os votos necessários para a aprovar a substituição do GESTOR.

(c) Aprovação de Matérias em Assembleia Geral por Maioria Simples. Nos termos do Artigo 40, a assembleia geral será instalada com a presença de, pelo menos, 1 (um) Cotista. Exceto por determinadas matérias previstas nos Parágrafos Primeiro e Segundo do Artigo 40, as deliberações na assembleia geral serão tomadas, em primeira ou segunda convocação, pela maioria das cotas de titularidade dos Cotistas presentes, independentemente do quanto essa maioria represente das cotas em circulação. É possível, portanto, que certas matérias sejam aprovadas na assembleia geral por Cotistas que representem uma minoria das cotas em circulação.

(d) Concentração das Cotas. Não há restrição quanto à quantidade máxima de cotas do FUNDO que poderá ser detida por um mesmo Cotista. Assim, poderá ocorrer a situação em que um Cotista venha a deter parcela substancial das cotas e, conseqüentemente, uma participação expressiva no patrimônio do FUNDO. Tal fato poderá fragilizar a posição dos demais Cotistas em razão da possibilidade de certas deliberações na assembleia geral virem a

ser tomadas pelo Cotista “majoritário” em função de seus interesses próprios e em detrimento do FUNDO e dos Cotistas “minoritários”.

(e) Emissão de Novas Cotas. O FUNDO poderá, a qualquer tempo, observado o disposto no presente Regulamento, emitir novas cotas. Na hipótese de realização de uma nova emissão, os Cotistas poderão ter as suas respectivas participações no FUNDO diluídas, caso não exerçam o seu direito de preferência. Ademais, a rentabilidade do FUNDO poderá ser afetada durante o período em que os recursos decorrentes da nova emissão não estiverem investidos nos termos do presente Regulamento e/ou o prazo esperado para recebimento de recursos poderá ser alterado em razão da subscrição de novas Cotas de FI-Infra pelo FUNDO.

(xiii) Riscos Ambientais e Socioambientais

(a) O FUNDO está sujeito a todo e qualquer evento ou medidas que, direta ou indiretamente, resulte em impacto ao meio ambiente e/ou aos projetos dos Ativos Incentivados apoiados pelo FUNDO e pelos FI-Infra, inclusive e sem limitação: proibições, atrasos e interrupções; não atendimento das exigências ambientais; embargos de obra e/ou suspensão das atividades; surgimento de exigências ambientais adicionais não previstas inicialmente; falhas no levantamento da fauna e da flora; falhas no plano de execução ambiental; e/ou qualquer dano ao meio ambiente. Tais eventos ou medidas podem causar prejuízos ao FUNDO. Adicionalmente, as atividades do setor de infraestrutura podem causar significativos impactos e danos ao meio ambiente. A legislação federal impõe responsabilidade objetiva àquele que direta ou indiretamente causar degradação ambiental. Portanto, o dever de reparar ou indenizar os danos causados ao meio ambiente e a terceiros afetados independe de dolo ou culpa. O pagamento de indenizações ambientais substanciais ou despesas relevantes incorridas para custear a recuperação do meio ambiente ou o pagamento de indenização a terceiros afetados poderá impedir ou levar os emissores de Ativos Incentivados a retardar ou redirecionar planos de investimento em outras áreas, o que poderá ter um efeito adverso sobre o FUNDO. Eventuais seguros contratados para cobrir exposição a contingências ambientais dos emissores dos Ativos Incentivados podem não ser suficientes para evitar potencial efeito adverso sobre o FUNDO; e

(b) As operações do FUNDO, dos FI-Infra e dos emissores dos Ativos Incentivados podem estar sujeitas a leis e regulamentos ambientais federais, estaduais e municipais, além de regulações setoriais específicas. Essas leis e regulamentos ambientais podem acarretar atrasos, fazer com que o FUNDO, os FI-Infra e os emissores dos Ativos Incentivados, no âmbito de cada projeto, incorram em custos significativos para cumpri-las, assim como proibir ou restringir severamente o desenvolvimento de determinadas atividades, especialmente em regiões ou áreas ambientalmente sensíveis. O eventual descumprimento de leis e regulamentos ambientais também pode acarretar a imposição de sanções administrativas, cíveis e criminais (tais como multas e indenizações). As leis e regulamentos ambientais podem se tornar mais restritivas, sendo que qualquer aumento de restrições pode afetar adversamente os negócios do FUNDO e a sua rentabilidade. Adicionalmente, existe a possibilidade de as leis de proteção ambiental serem alteradas após o início do

desenvolvimento de determinada atividade por um emissor de Ativos Incentivados e antes de sua conclusão, o que poderá trazer atrasos e/ou modificações ao objetivo inicialmente projetado. Além disso, as atividades empresárias desenvolvidas pelos emissores dos Ativos Incentivados podem estar sujeitas ao risco social, sobretudo de natureza trabalhista, considerando a possibilidade de exposição dos colaboradores a ambientes perigosos e insalubres e relacionamento com comunidades do entorno, considerando a possibilidade de exposição destas populações a impactos adversos. Os fatores descritos acima poderão afetar adversamente as atividades do FUNDO, dos FI-Infra, dos emissores dos Ativos Incentivados e, conseqüentemente, a rentabilidade das Cotas do FUNDO.

Artigo 60 Não obstante o emprego, pelo ADMINISTRADOR e pelo GESTOR, de plena diligência e da boa prática de administração e de gestão de fundos de investimento e a estrita observância da política de investimento definida neste Regulamento, das regras legais e regulamentares em vigor, o FUNDO e o investimento neste pelos Cotistas estão sujeitos a fatores de risco que poderão ocasionar perdas ao seu patrimônio e, conseqüentemente, aos Cotistas, notadamente aqueles indicados no Artigo 59 acima.

Artigo 61 Em decorrência dos fatores de risco indicados no Artigo 59 acima e de todos os demais fatores de risco a que o FUNDO está sujeito, o ADMINISTRADOR e o GESTOR não poderão ser responsabilizados por eventual depreciação da carteira e/ou por eventuais prejuízos que os Cotistas venham a sofrer em caso de liquidação do FUNDO, exceto se o ADMINISTRADOR e/ou o GESTOR agirem com comprovada culpa ou dolo, de forma contrária à lei, ao presente Regulamento e aos atos normativos expedidos pela CVM.

CAPÍTULO XV **DAS DISPOSIÇÕES GERAIS**

Artigo 62 Para fins do disposto no presente Regulamento, considera-se um “Dia Útil” qualquer dia exceto: (i) sábados, domingos ou feriados nacionais; e (ii) aqueles sem expediente na B3.

Parágrafo Primeiro – Não será realizada a integralização, a amortização ou o resgate das cotas do FUNDO em dias que não sejam Dias Úteis. Para fins de clareza, o FUNDO opera normalmente durante feriados estaduais ou municipais na sede do ADMINISTRADOR, inclusive para fins de apuração do valor das cotas e de realização da integralização, da amortização ou do resgate das cotas.

Parágrafo Segundo – Todas as obrigações previstas neste Regulamento, inclusive obrigações de pagamento, cuja data de vencimento coincida com dia que não seja Dia Útil serão cumpridas no primeiro Dia Útil subsequente, não havendo direito por parte dos Cotistas a qualquer acréscimo.

Artigo 63 Eventuais prejuízos decorrentes dos investimentos realizados pelo FUNDO serão incorporados ao seu patrimônio, sendo certo que as aplicações realizadas pelos Cotistas no

FUNDO não contam com garantia do ADMINISTRADOR, do GESTOR, do CUSTODIANTE ou dos integrantes dos seus respectivos Grupos Econômicos, de quaisquer terceiros, de qualquer mecanismo de seguro ou, ainda, do Fundo Garantidor de Crédito – FGC.

Artigo 64 A liquidação e o encerramento do FUNDO dar-se-á na forma prevista na ICVM 555, ficando o ADMINISTRADOR responsável pelo FUNDO até a efetivação da liquidação e do encerramento do mesmo.

Artigo 65 Para fins do disposto neste Regulamento, considera-se o correio eletrônico uma forma de correspondência válida entre o ADMINISTRADOR, o GESTOR, o CUSTODIANTE e os Cotistas.

Parágrafo Único – Desde que permitido pela regulamentação em vigor, as comunicações entre o ADMINISTRADOR, o GESTOR, o CUSTODIANTE e os Cotistas serão realizadas, preferencialmente, por correio eletrônico ou outra forma de comunicação eletrônica admitida pela regulamentação aplicável.

Artigo 66 O ADMINISTRADOR mantém serviço de atendimento, responsável pelo esclarecimento de dúvidas e pelo recebimento de reclamações, à disposição dos Cotistas, em sua sede e/ou em suas dependências. Adicionalmente, poderão ser obtidos na sede e/ou nas dependências do ADMINISTRADOR resultados do FUNDO em exercícios anteriores e outras informações referentes a exercícios anteriores do mesmo, tais como demonstrações contábeis, relatórios do ADMINISTRADOR e demais documentos pertinentes que tenham sido divulgados ou elaborados por força de disposições regulamentares aplicáveis a fundos de investimentos.

Parágrafo Único – O serviço de atendimento aos Cotistas está disponível pelo e-mail ri.fundoslistados@btgpactual.com.

Artigo 67 Fica eleito o foro da Cidade do Rio de Janeiro, Estado do Rio de Janeiro, com expressa renúncia de qualquer outro, por mais privilegiado que seja, para quaisquer ações nos processos judiciais relativos ao FUNDO ou a questões decorrentes do presente Regulamento.

BTG PACTUAL SERVIÇOS FINANCEIROS S.A. DTVM
- Administrador -

(Esta página foi intencionalmente deixada em branco)

ANEXO III

Estudo de Viabilidade

(Esta página foi intencionalmente deixada em branco)

Estudo de Viabilidade

Introdução

O presente Estudo de Viabilidade (“Estudo”) foi elaborado pela Sparta Administradora de Recursos Ltda, com sede no estado e na cidade de São Paulo, na Rua Fidêncio Ramos, nº 213, Cj.61, Vila Olímpia, CEP 04551-010, registrada no CNPJ sob o nº 72.745.714/0001-30 (“Gestora” ou “Sparta”), com o objetivo de analisar a viabilidade da 5ª Emissão de Cotas do Sparta Infra CDI Fundo de Investimento em Cotas de Fundos Incentivados de Investimento em Infraestrutura Renda Fixa Crédito Privado - CNPJ sob o nº 48.973.783/0001-16 (“Fundo”) tendo em vista as premissas e estimativas com relação a carteira esperada após a 5ª emissão de cotas do Fundo, a ser realizada nos termos da Resolução CVM nº 160, de 13 de julho de 2022, conforme alterada (“Emissão” ou “Oferta”, “Cotas” e “Resolução CVM nº 160”, respectivamente).

Os resultados desse estudo não devem ser assumidos como garantia de rendimento, tendo em vista que as premissas e expectativas do gestor podem não se realizar.

Estrutura da Gestora

GESTORA INDEPENDENTE ESPECIALISTA EM ESTRATÉGIAS DE CRÉDITO PRIVADO



* Os dados informados podem apresentar variação, de acordo com as aplicações e resgates nos fundos sob gestão da Sparta

Fonte: Sparta

Rua Fidêncio de Ramos, 213, Conjunto 61 — Vila Olímpia, São Paulo, SP — 04551-010

www.sparta.com.br

[CLASSIFICAÇÃO: PÚBLICA]

EQUIPE SPARTA

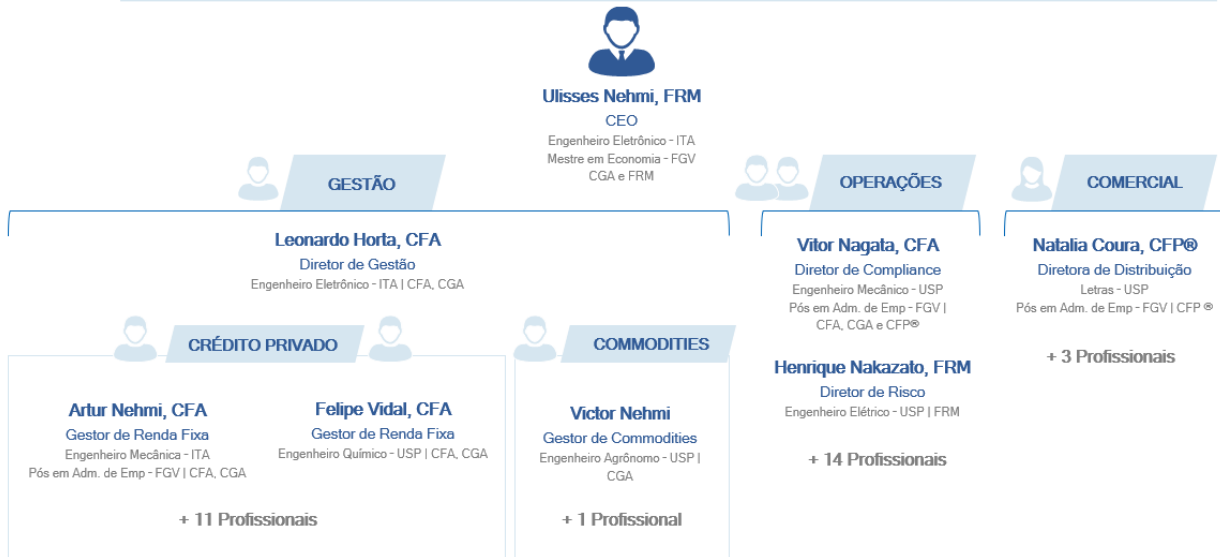

Fonte: Sparta

DESTAQUES DA MÍDIA

Premiada como a **Melhor Gestora de Fundos de Renda Fixa (Nicho)** pela FGV, Guia de Fundos - 2023



DESTAQUE FREQUENTE NA MÍDIA ESPECIALIZADA











Fonte: Sparta

Rua Fidêncio de Ramos, 213, Conjunto 61 — Vila Olímpia, São Paulo, SP — 04551-010

www.sparta.com.br

[CLASSIFICAÇÃO: PÚBLICA]

PROFISSIONAIS

Principais profissionais envolvidos diretamente com a gestão do Sparta Infra FIC-Infra



Leonardo Horta, CFA
Diretor de Gestão

CIO. Membro do comitê de renda Fixa. Formado em 2004 em Engenharia Eletrônica no ITA, com certificações CFA (2019) e CGA (2009). Desde 2007 na Sparta



Artur Nehmi, CFA
Gestor de Renda Fixa

Responsável pela área de análise e monitoramento de novas emissões. Membro do Comitê de Renda Fixa. Formado em 2006 em Engenharia Mecânica no ITA e pós em Adm. na FGV, com certificações CFA (2017) e CGA (2009). Desde 2008 na Sparta



Felipe Vidal, CFA
Gestor de Renda Fixa

Responsável pela área de trading e mercado secundário. Membro do Comitê de Renda Fixa. Formado em 2012 em Engenharia Química na Poli-USP, com certificações CFA (2017) e CGA (2014). Desde 2011 na Sparta



Caio Palma, CFA
Analista de Renda Fixa

Analista responsável pelo setor de Infraestrutura. Formado em 2018 em Engenharia Eletrônica no ITA, com certificações CFA (2021) e CGA (2022). Desde 2019 na Sparta

Fonte: Sparta

PROCESSO DE INVESTIMENTO



ANÁLISE



AQUISIÇÃO



MONITORAMENTO

Diligência

- Equipe de análise com 11 profissionais
- Análise setorial
- Análise fundamentalista do crédito dos emissores
- Histórico do emissor
- Análise de governança e do *management*
- Análise das garantias

Tomada de decisão

- Apresentação dos cases de investimento
- Equipe aprova a aquisição dos ativos
- Equipe aprova desinvestimentos

Acompanhamento dos emissores

- A Equipe analisa e realiza o acompanhamento constante dos emissores
- Avaliação de cumprimento das obrigações
- Validar as premissas iniciais

Acompanhamento do mercado

- A mesa de renda fixa acompanha diariamente o mercado de debêntures incentivadas
- Captura de eventuais oportunidades no mercado secundário e de mudança da carteira

Fonte: Sparta

Estrutura do Fundo

Rua Fidêncio de Ramos, 213, Conjunto 61 — Vila Olímpia, São Paulo, SP — 04551-010

www.sparta.com.br

[CLASSIFICAÇÃO: PÚBLICA]

CDI11



PERFIL PÓS-FIXADO
Meta de CDI+2,0%



HEDGE TOTAL
Menos oscilação e mais previsibilidade



DISTRIBUIÇÃO DE RENDIMENTOS
Expectativa de distribuições mensais



ALAVANCAGEM
Flexibilidade para aproveitar oportunidades

- ▶ Fundo listado na B3
- ▶ Equipe de gestão experiente

- ▶ Gestão ativa da carteira
- ▶ Foco em infraestrutura



O Fundo poderá investir seus recursos em diferentes fundos de investimento listados que se enquadrem no artigo 3º, *caput*, da Lei nº 12.431, de 24 de junho de 2011, que sejam administrados pelo Administrador (“FI-Infra” e “Lei nº 12.431”, respectivamente), permitindo uma estrutura otimizada de alocação de recursos.

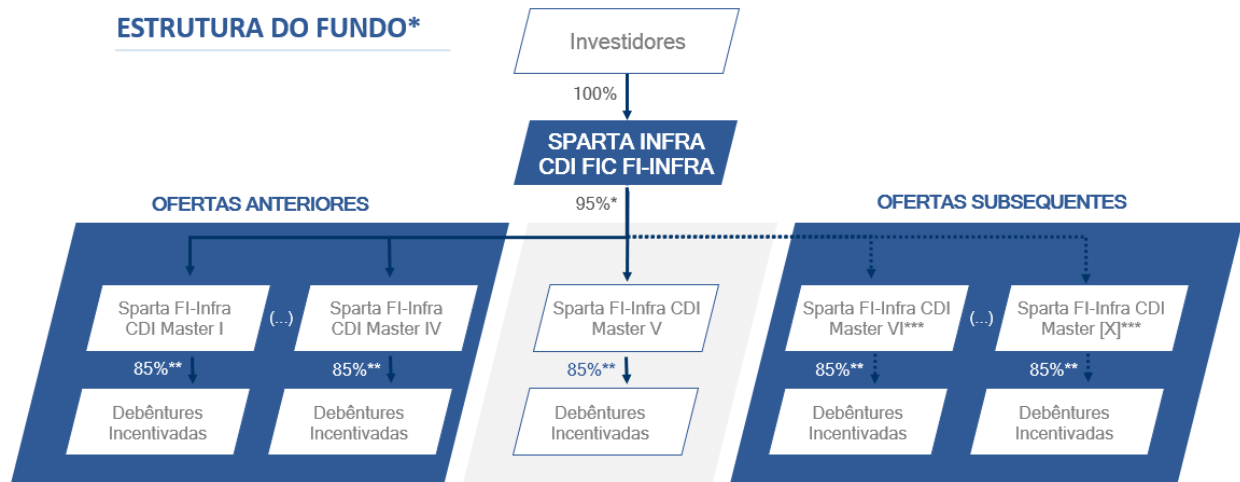

Fonte: Sparta

- * Não há garantia de que quaisquer investimentos ou eventos futuros ocorrerão.
- ** Percentuais mínimos de alocação após 2 anos, de acordo com a Lei nº 12.431.
- *** Fundos a serem constituídos futuramente.

Rua Fidêncio de Ramos, 213, Conjunto 61 — Vila Olímpia, São Paulo, SP — 04551-010

www.sparta.com.br

[CLASSIFICAÇÃO: PÚBLICA]

O Fundo terá a possibilidade de investir em diferentes FI-Infra geridos pela Gestora, para melhor alocação de recursos nas ofertas subsequentes.

Resumo de Alocação

No fechamento de jul/24, o Fundo possuía, de forma consolidada com os fundos investidos, uma carteira alocada em 91 ativos, com o *duration* de 4,2 anos e *spread* de crédito de 1,5%, conforme demonstrado na tabela abaixo:

TIPO	CÓDIGO	EMISSOR	SETOR	RATING	SPREAD DE CRÉDITO	DURATION	%PL
Debênture	RSAN25	Corsan	Saneamento	AA	2,9%	3,3	4,1%
Debênture	MTRJ19	MetróRio	Mobilidade Urbana	AA-	1,6%	3,6	3,3%
Debênture	UNEG11	UTE GNA I	Geração de Energia	A	1,5%	7,6	3,2%
Debênture	CLTM14	Linhas 8 e 9	Mobilidade Urbana	AA	1,4%	7,0	3,0%
Debênture	BHSA11	Equatorial Energia	Distribuição de Energia	AAA	0,8%	8,3	2,8%
Debênture	AEGPB7	Aegea	Saneamento	AA+	2,5%	2,8	2,6%
Debênture	ASSR21	Serena	Geração de Energia	AA-	1,0%	6,6	2,6%
Debênture	CASN23	Casan	Saneamento	BBB+	3,5%	4,1	2,3%
Debênture	CPLD28	Copel	Geração de Energia	AAA	1,0%	2,1	2,2%
Debênture	CSNAA1	CSN	Mineração e Siderurgia	AAA	3,4%	3,0	2,1%
Debênture	UNIP18	Unipar Carbocloro	Indústria Química	AA+	1,0%	4,0	2,1%
Debênture	COMR16	Comerc	Geração de Energia	AA-	1,9%	2,3	2,0%
Debênture	LCAMD3	Localiza	Logística	AAA	2,1%	4,0	2,0%
Debênture	CAEC12	Cagece	Saneamento	AA-	1,6%	7,4	2,0%
Debênture	AEGE16	Equipav Saneamento	Saneamento	Sem Rating	3,7%	4,3	1,9%
Debênture	BRIT11	Brisanet	Telecom	AA-	1,1%	1,8	1,9%
Debênture	DESK17	Desktop	Telecom	A-	1,6%	4,8	1,9%
Debênture	OVSAA3	Unidas	Logística	AA	2,5%	3,0	1,7%
Debênture	VIXL26	Vix	Logística	AA-	2,2%	2,7	1,6%
Debênture	RECV11	Petro Recôncavo	Óleo e Gás	A	1,0%	4,7	1,6%
Debênture	CESE32	Eneva	Geração de Energia	AAA	0,6%	4,6	1,5%
Debênture	ACRC21	Atlas Luiz Carlos	Geração de Energia	AA	1,1%	8,6	1,5%
Debênture	MIAA0	Intervias	Rodovias	AA	0,6%	7,1	1,4%
Debênture	CLII12	CLI	Portos	AA	1,9%	3,5	1,3%
Debênture	EBAS12	Embasa	Saneamento	AA-	2,5%	2,2	1,3%
Debênture	ERDVC4	Ecorodovias	Rodovias	AAA	0,9%	8,9	1,3%
Debênture	OGDS11	Serena	Geração de Energia	AA-	1,9%	0,8	1,2%
Debênture	PEJA21	PetroRio	Óleo e Gás	AA+	1,2%	2,5	1,1%
Debênture	HVSP11	Comerc	Geração de Energia	AA-	0,9%	5,8	1,1%
Debênture	BRKMA8	Braskem	Indústria Química	AAA	3,1%	3,8	1,1%
Debênture	SABP12	Rio+ Saneamento	Saneamento	AAA	1,4%	8,8	1,0%
Debênture	CAEC21	Cagece	Saneamento	AA-	1,1%	3,0	1,0%
Debênture	CNRD11	Way 306	Rodovias	A	1,3%	5,8	1,0%
Debênture	TFLEA3	Localiza	Logística	AAA	1,8%	3,4	1,0%
Debênture	RECV21	Petro Recôncavo	Óleo e Gás	A	1,1%	4,2	1,0%
Debênture	MTRO12	Metró de São Paulo	Mobilidade Urbana	AA-	1,2%	1,3	1,0%
Debênture	ENAT21	Enauta	Óleo e Gás	BBB	1,9%	2,4	0,9%
Debênture	QUAT13	Zilor	Açúcar e Alcool	A	0,9%	4,7	0,9%
Debênture	ENAT11	Enauta	Óleo e Gás	BBB	1,0%	3,1	0,9%
Debênture	OPCT15	Oceanpact	Óleo e Gás	A-	2,9%	2,3	0,9%
Debênture	ANEM11	Anemus Wind	Geração de Energia	AA	2,8%	6,0	0,9%
Debênture	EBAS13	Embasa	Saneamento	AA-	1,5%	5,1	0,8%
Debênture	RISP22	Aegea	Saneamento	AA+	1,6%	9,0	0,8%
Debênture	BRST11	Brisanet	Telecom	AA-	0,8%	1,9	0,8%
Debênture	TNHL11	Tucano III	Geração de Energia	AA+	0,8%	6,5	0,8%
Debênture	MOVI34	Simpar	Logística	AAA	2,0%	1,8	0,8%
Debênture	CEAD11	CEA II	Geração de Energia	AA+	0,5%	2,8	0,8%
Debênture	CONF11	Confluência	Geração de Energia	AA+	0,7%	7,1	0,8%
Debênture	ANET12	Vero	Telecom	A+	2,5%	3,9	0,7%
Debênture	DESK13	Desktop	Telecom	A-	1,4%	1,9	0,7%

Rua Fidêncio de Ramos, 213, Conjunto 61 — Vila Olímpia, São Paulo, SP — 04551-010

www.sparta.com.br

[CLASSIFICAÇÃO: PÚBLICA]

Debênture	VIXL14	Vix	Logística	AA-	1,5%	1,0	0,7%
Debênture	COMR15	Comerc	Geração de Energia	AA-	1,0%	6,4	0,7%
Debênture	LXIN12	LXTE	Transmissão de Energia	AA	1,3%	5,9	0,7%
Debênture	COMR14	Comerc	Geração de Energia	AA-	1,1%	6,3	0,7%
Debênture	HBSA12	Hidroviás do Brasil	Logística	AA-	1,6%	2,2	0,7%
Debênture	TIMS12	Tim	Telecom	AAA	0,1%	2,7	0,5%
Debênture	CEEBB6	Neoenergia	Distribuição de Energia	AAA	0,2%	4,6	0,5%
Debênture	ITPO14	Itapoá	Portos	AA-	0,6%	6,6	0,5%
Debênture	UTPS22	Pampa Sul	Geração de Energia	AAA	0,7%	6,7	0,5%
Debênture	OMGE22	Serena	Geração de Energia	AA-	0,5%	3,7	0,5%
Debênture	STRZ11	AES Brasil	Geração de Energia	AA	0,5%	5,7	0,5%
Debênture	COCE18	Coelce	Distribuição de Energia	AAA	0,3%	5,5	0,4%
Debênture	ECER12	Ecorodovias	Rodovias	AAA	0,4%	3,1	0,4%
Debênture	VDBF12	Ventos da Bahia II	Geração de Energia	AAA	0,4%	4,7	0,4%
Debênture	MANT12	Manaus Transmissora de Energia	Transmissão de Energia	AAA	1,6%	3,0	0,4%
Debênture	RIS422	Aegea	Saneamento	AA+	1,6%	9,0	0,4%
Debênture	PEJA11	PetroRio	Óleo e Gás	AA+	0,6%	4,4	0,3%
Debênture	HARG11	Ecorodovias	Rodovias	AAA	0,6%	5,8	0,3%
Debênture	CVCN11	Santos Brasil	Portos	AAA	0,7%	3,3	0,3%
Debênture	TAEB15	Tereos	Açúcar e Alcool	AA+	1,1%	1,8	0,3%
Debênture	TVVH11	Terminal Vila Velha	Portos	AA+	0,5%	3,9	0,3%
Debênture	ASCP23	Ecorodovias	Rodovias	AAA	0,6%	6,4	0,3%
Debênture	MSGT33	MSG	Transmissão de Energia	AA	0,6%	8,9	0,3%
Debênture	AEGP19	Aegea	Saneamento	AA+	2,3%	2,6	0,3%
Debênture	LMTP16	LM Transportes	Logística	AA+	1,5%	1,1	0,3%
Debênture	AEGPA4	Aegea	Saneamento	AA+	2,8%	2,6	0,2%
Debênture	VIXL35	Vix	Logística	AA-	1,7%	1,6	0,2%
Debênture	ENAT14	Enauta	Óleo e Gás	BBB	1,5%	4,8	0,2%
Debênture	SRTI11	Sertão I	Geração de Energia	AAA	0,3%	3,8	0,2%
Debênture	PTAZ11	Banco Bradesco	Transmissão de Energia	AAA	1,3%	1,8	1,9%
Debênture	RIS412	Porto Seguro	Saneamento	AA+	1,6%	3,1	0,9%
Debênture	RDVE11	Banco do Brasil	Geração de Energia	AAA	1,3%	2,1	0,6%
Debênture	RIS414	Banco Sicredi	Saneamento	AAA	2,3%	4,8	0,6%
Debênture	ANET11	Vero	Telecom	A+	2,4%	2,1	0,1%
Debênture	RISP14	Aegea	Saneamento	AA+	1,4%	5,8	0,1%
Debênture	ELET14	Eletrobrás	Geração de Energia	AAA	0,1%	5,0	0,1%
Debênture	ENEV32	Eneva	Geração de Energia	AAA	0,3%	3,4	0,0%
Debênture	LF	Banco Bradesco	Financeiro	AAA	1,3%	1,8	1,9%
Debênture	LF	Porto Seguro	Financeiro	AA+	1,6%	3,0	0,9%
Debênture	LF	Banco Sicredi	Financeiro	AAA	2,1%	4,7	0,6%
Debênture	LF	Banco do Brasil	Financeiro	AAA	1,2%	2,0	0,6%
Caixa	Caixa			AAA	0,0%	0,0	6,0%
Total	Total	Total			1,5%	4,2	100,0%

Fonte: Sparta

Expectativa de Alocação da 5ª Emissão

A Oferta Pública de Distribuição de Cotas da 5ª Emissão de Cotas do Fundo tem como volume base de R\$ 800.000.074,90 (oitocentos milhões e setenta e quatro reais e noventa centavos), sem considerar a Taxa de Distribuição Primária, podendo ser aumentada em até 25% (vinte e cinco por cento) com lote adicional, correspondente a R\$ 199.999.939,90 (cento e noventa e nove milhões, novecentos e noventa e nove mil, novecentos e trinta e nove reais e noventa centavos), podendo totalizar R\$ 1.000.000.014,80 (um bilhão e quatorze reais e oitenta centavos), sem considerar a Taxa de Distribuição Primária.

Embora o Fundo não tenha firmado nenhum compromisso de aquisição de ativo específico, a Gestora tem discricionariedade para construir uma carteira com ativos no mercado primário e secundário, se aproveitando da expertise e relacionamentos construídos ao longo dos anos junto a bancos, originadores e corretoras.

Rua Fidêncio de Ramos, 213, Conjunto 61 — Vila Olímpia, São Paulo, SP — 04551-010

www.sparta.com.br

[CLASSIFICAÇÃO: PÚBLICA]

Até a data de confecção desse Estudo, mapeamos 35 ativos pré-aprovados internamente pela Gestora sem compromisso de aquisição de ativo firmado ou cuja oferta estava em fase avançada de análise. As taxas indicativas da tabela abaixo refletem expectativas com base na oferta no mercado primário ou condições no mercado secundário, e cujo volume já supera o montante da oferta acrescido do lote adicional.

Setor	Peso	Duration	Spread de Crédito	Número de Ativos
Geração de Energia	23%	6,6	1,3%	7
Saneamento	18%	5,5	2,3%	7
Rodovias	14%	4,9	1,3%	5
Transmissão	10%	2,9	1,4%	2
Logística	9%	3,5	2,0%	3
Telecomunicações	8%	3,8	1,6%	4
Portos	7%	3,8	2,9%	2
Mobilidade Urbana	6%	5,1	1,5%	2
Óleo e Gás	4%	3,5	2,2%	2
Mineração e Siderurgia	2%	3,0	3,4%	1
Total	100%	4,8	1,8%	35

Fonte: Sparta

Métricas da Carteira do Fundo:

- Spread da carteira pré-oferta: 1,5%
- Spread da carteira pós oferta: 1,7%
- Número de ativos pós-oferta: 102
- Carrego final da carteira: CDI+1,7%

**Meta
de Retorno:
CDI+2,0%***

Rua Fidêncio de Ramos, 213, Conjunto 61 — Vila Olímpia, São Paulo, SP — 04551-010

www.sparta.com.br

[CLASSIFICAÇÃO: PÚBLICA]

Fonte: Sparta

Notas: Data de referência: 31/07/2024. * Expectativa baseada na meta de retorno do fundo. ** Isenção de IR Total: Sobre ganhos de capital e rendimentos, conforme a lei nº 12.431. *** A tabela representa a expectativa de alocação para Sparta Infra CDI Master V. Não há garantia de que quaisquer investimentos ou eventos futuros ocorrerão. Não há garantia de que o Gestor conseguirá implementar sua estratégia ou atingirá seus objetivos de investimento. Favor ler os Disclaimers no início da apresentação para informações adicionais.

AS INFORMAÇÕES APRESENTADAS NESTE MATERIAL DE DIVULGAÇÃO SÃO BASEADAS NA ANÁLISE E NA ESTRATÉGIA DE INVESTIMENTO QUE O GESTOR PRETENDE ADOTAR PARA O FUNDO. OS RESULTADOS REAIS DO FUNDO PODERÃO SER SIGNIFICATIVAMENTE DIFERENTES NÃO HÁ GARANTIA DE QUE A CARTEIRA DO FUNDO APRESENTARÁ CARACTERÍSTICAS SEMELHANTES ÀS APRESENTADAS NESTE ESTUDO DE VIABILIDADE.

OS ATIVOS DESCRITOS NESTE SLIDE REPRESENTAM UM PIPELINE INDICATIVO E NÃO REPRESENTAM PROMESSA OU GARANTIA DE AQUISIÇÃO, CONSIDERANDO, AINDA, NÃO HAVER QUALQUER DOCUMENTO CELEBRADO PELO FUNDO E/OU PELA GESTORA.

NESTA DATA, O FI – INFRA CDI MASTER V NÃO CELEBROU QUALQUER INSTRUMENTO VINCULANTE QUE LHE GARANTA O DIREITO À AQUISIÇÃO DE QUALQUER ATIVOS PRÉ-DETERMINADOS COM A UTILIZAÇÃO DE RECURSOS DECORRENTES DA OFERTA, DE MODO QUE A DESTINAÇÃO DE RECURSOS ORA DESCRITA É ESTIMADA, NÃO CONFIGURANDO QUALQUER COMPROMISSO DO FI - INFRA CDI MASTER V OU DA GESTORA EM RELAÇÃO À EFETIVA APLICAÇÃO DOS RECURSOS OBTIDOS NO ÂMBITO DA OFERTA, CUJA CONCRETIZAÇÃO DEPENDERÁ, DENTRE OUTROS FATORES, DA EXISTÊNCIA DE ATIVOS DISPONÍVEIS PARA INVESTIMENTO PELO FI - INFRA CDI MASTER V.

QUALQUER RENTABILIDADE ESPERADA PREVISTA NÃO REPRESENTA E NEM DEVE SER CONSIDERADA, A QUALQUER MOMENTO E SOB QUALQUER HIPÓTESE, COMO PROMESSA, GARANTIA OU SUGESTÃO DE RENTABILIDADE FUTURA MÍNIMA OU GARANTIDA AOS INVESTIDORES.

Assim, um potencial ganho com a Oferta seria o aumento do *spread* de crédito da carteira do Fundo e o aumento no número de ativos presentes no fundo.

A expectativa de retorno projetada não representa e nem deve ser considerada, a qualquer momento ou sob qualquer hipótese, como promessa, garantia ou sugestão de rentabilidade futura ou de isenção de risco dos Cotistas. As informações acima são baseadas em simulações e os resultados reais poderão ser significativamente diferentes, os cenários apresentados não são garantia de rentabilidade.

Para informações adicionais, veja a seção “Fatores de Risco”, em especial o fator de risco “Caracterização de Justa Causa”, no prospecto da Oferta (“Prospecto”).

Premissas do Estudo de Viabilidade

Rua Fidêncio de Ramos, 213, Conjunto 61 — Vila Olímpia, São Paulo, SP — 04551-010

www.sparta.com.br

[CLASSIFICAÇÃO: PÚBLICA]

O resultado do Fundo virá principalmente dos juros recebidos e atualização monetária dos ativos que serão adquiridos pelo Fundo após a emissão de Cotas, somados à carteira já existente, e após descontar os custos e despesas do Fundo. O resultado líquido poderá ser distribuído aos cotistas.

Como premissa, a Gestora adotou que as amortizações dos ativos adquiridos serão reinvestidas a taxas equivalentes à carteira inicial, devendo ser observado o disposto no Prospecto. Além disso, a Gestora assumiu que a captação integral do volume base da oferta, de R\$ 800.000.074,90 (oitocentos milhões e setenta e quatro reais e noventa centavos), será alocada em debêntures. Foi considerado que a Oferta deve ser liquidada no final de set/24, e foram analisados os 5 anos subsequentes, contados a partir da liquidação estimada.

Para o Estudo, em que pese a taxa média ponderada apresentada na seção anterior, a Gestora adotou a premissa de que o retorno líquido da carteira de crédito ficaria em CDI+1,7%. O CDI projetado para cada ano foi obtido através da taxa *forward* de 1 (um) ano implícita nos contratos futuros de DI na B3 em 31/07/2023.

Premissas	Ano 1	Ano 2	Ano 3	Ano 4	Ano 5
CDI (%)	11,3%	12,2%	12,3%	12,2%	12,1%
Spread Médio (%)	1,7%	1,7%	1,7%	1,7%	1,7%

Fonte: Sparta

O Estudo de Viabilidade também considera que os rendimentos e ganhos decorrentes das operações realizadas pela carteira do fundo não estarão sujeitos ao Imposto de Renda. Como a política do Fundo tem como base a aquisição preponderante de debêntures incentivadas, os cotistas pessoas físicas deverão se beneficiar de distribuições de rendimentos isentas de Imposto de Renda.

QUALQUER RENTABILIDADE ESPERADA PREVISTA NÃO REPRESENTA E NEM DEVE SER CONSIDERADA, A QUALQUER MOMENTO E SOB QUALQUER HIPÓTESE, COMO PROMESSA, GARANTIA OU SUGESTÃO DE RENTABILIDADE FUTURA MÍNIMA OU GARANTIDA AOS INVESTIDORES

Fonte: Sparta. Notas: ¹Com base nas projeções financeiras do gestor. ² Considerando a captação integral arredondada do Montante Base da oferta, sem considerar eventual Taxa de Distribuição Primária e eventual captação de lote adicional ou inferior ao montante base. ³ Estimativa a ser recebida tendo em vista os investimentos na carteira esperada. ⁴ De acordo com os seguintes custos do Fundo estimados pela Gestora: Taxa de administração e taxa de custódia. ⁵ Informação com intuito meramente ilustrativo e para auxiliar o potencial investidor na comparação do retorno esperado com outros ativos de renda fixa que não sejam incentivados, considerando a tributação de Imposto de Renda à alíquota de 15% (quinze por cento).

QUALQUER RENTABILIDADE ESPERADA PREVISTA NÃO REPRESENTA E NEM DEVE SER CONSIDERADA, A QUALQUER MOMENTO E SOB QUALQUER HIPÓTESE, COMO PROMESSA, GARANTIA OU SUGESTÃO DE RENTABILIDADE FUTURA MÍNIMA OU GARANTIDA AOS INVESTIDORES

Rua Fidêncio de Ramos, 213, Conjunto 61 — Vila Olímpia, São Paulo, SP — 04551-010

www.sparta.com.br

[CLASSIFICAÇÃO: PÚBLICA]

Fluxo esperado¹ (R\$ mil)

	Ano 1	Ano 2	Ano 3	Ano 4	Ano 5
Patrimônio Atual	405.888	1.205.888	1.205.888	1.205.888	1.205.888
(+) Captação de recursos ²	800.000				
(-) Aquisição de Debêntures	-800.000				
(+) Rendimento dos investimentos ³	158.591	170.144	171.247	170.002	168.388
(=) Fluxo de caixa do Fundo	158.591	170.144	171.247	170.002	168.388
(-) Custos e Despesas ⁴	12.059	12.059	12.059	12.059	12.059
(=) Recursos Distribuídos aos Cotistas	146.533	158.085	159.188	157.943	156.329
(/) Número de cotas (Mil)	11.504	11.504	11.504	11.504	11.504
(=) Distribuições por Cota (R\$)	12,7	13,7	13,8	13,7	13,6
(/) Valor da Cota	105,1	105,1	105,1	105,1	105,1
(=) Yield	12,1%	13,1%	13,2%	13,1%	12,9%
(=) Yield Anualizado	12,1%	13,1%	13,2%	13,1%	12,9%
(=) Yield Anualizado considerando Gross-up de IR⁵	14,3%	15,4%	15,5%	15,4%	15,2%

A tabela acima demonstra os Resultados da simulação com as premissas apresentadas anteriormente, que são compatíveis com o objetivo do Fundo.

São Paulo, 02 de setembro de 2024.

 Digitally signed by
 VITOR RYITI
 NAGATA:33091399800
 Date: 2024.09.02
 13:22:37 -03'00'

Sparta Administradora de Recursos Ltda.

ANEXO IV

Declaração da Administradora

(Esta página foi intencionalmente deixada em branco)

DECLARAÇÃO DO EMISSOR

SPARTA INFRA CDI FUNDO DE INVESTIMENTO EM COTAS DE FUNDOS INCENTIVADOS DE INVESTIMENTO EM INFRAESTRUTURA RENDA FIXA CRÉDITO PRIVADO, fundo de investimento em infraestrutura, inscrito no Cadastro Nacional de Pessoa Jurídica do Ministério da Fazenda ("CNPJ") sob o nº 48.973.783/0001-16, constituído sob a forma de condomínio fechado, regido pela Instrução da Comissão de Valores Mobiliários ("CVM") nº 555, de 17 de dezembro de 2014, conforme alterada, e pelas demais disposições legais e regulamentares que lhe forem aplicáveis ("Fundo"), nos termos do seu Regulamento, administrado pelo **BTG PACTUAL SERVIÇOS FINANCEIROS S.A. DTVM**, instituição financeira com sede na Cidade do Rio de Janeiro, Estado do Rio de Janeiro, na Praia de Botafogo, nº 501, 5º Andar (Parte), Botafogo, CEP 22.250-040, inscrita no CNPJ sob o nº 59.281.253/0001-23, devidamente credenciada pela CVM para o exercício da atividade de administração de carteiras de títulos e valores mobiliários, conforme Ato Declaratório nº 8.695, de 20 de março de 2006 ("Administradora"), e gerido pela **SPARTA ADMINISTRADORA DE RECURSOS LTDA.**, sociedade limitada com sede na Cidade de São Paulo, Estado de São Paulo, na Rua Fidêncio Ramos, nº 213, Conj. 61, Vila Olímpia, CEP 04551-010, inscrita no CNPJ sob o nº 72.745.714/0001-30, devidamente credenciada pela CVM para o exercício da atividade de administração de carteiras de títulos e valores mobiliários, conforme Ato Declaratório nº 8.072, de 14 de dezembro de 2004 ("Gestora"), DECLARA que seu registro na CVM encontra-se devidamente atualizado.

Rio de Janeiro, 02 de setembro de 2024.

BRUNO DUQUE
HORTA
NOGUEIRA:2849
5490889

Digitally signed by
BRUNO DUQUE HORTA
NOGUEIRA:28495490889
Date: 2024.09.02
18:01:34 -03'00'

GUSTAVO
COTTA
PIERSANTI:01
669708756

Digitally signed by
GUSTAVO COTTA
PIERSANTI:01669708
756
Date: 2024.09.02
18:01:49 -03'00'

SPARTA INFRA CDI FUNDO DE INVESTIMENTO EM COTAS DE FUNDOS INCENTIVADOS DE INVESTIMENTO EM INFRAESTRUTURA RENDA FIXA CRÉDITO PRIVADO

Representado por **BTG PACTUAL SERVIÇOS FINANCEIROS S.A. DTVM.**

(Esta página foi intencionalmente deixada em branco)

ANEXO V

Declaração da Gestora

(Esta página foi intencionalmente deixada em branco)

**DECLARAÇÃO DA GESTORA PARA FINS DO ARTIGO 24
DA RESOLUÇÃO DA CVM Nº160**

SPARTA ADMINISTRADORA DE RECURSOS LTDA., sociedade limitada com sede na cidade de São Paulo, Estado de São Paulo, na Rua Fidêncio Ramos, nº 213, Conjunto 61, Vila Olímpia, CEP 04551-010, inscrita no Cadastro Nacional da Pessoa Jurídica do Ministério da Fazenda (“CNPJ”) sob o nº 72.745.714/0001-30, devidamente autorizada pela CVM a exercer a atividade de administração de carteira de títulos e valores mobiliários, por meio do Ato Declaratório CVM nº 8.072, de 14 de dezembro de 2004 (“Gestora”), na qualidade de gestora do **SPARTA INFRA CDI FUNDO DE INVESTIMENTO EM COTAS DE FUNDOS INCENTIVADOS DE INVESTIMENTO EM INFRAESTRUTURA RENDA FIXA CRÉDITO PRIVADO**, fundo de investimento constituído sob a forma de condomínio fechado, inscrito no CNPJ sob o nº 48.973.783/0001-16 (“Fundo”), no âmbito da oferta pública primária de cotas da 5ª (quinta) emissão do Fundo (“Oferta”), conforme exigido pelo artigo 24 da Resolução da CVM nº 160, de 13 de julho de 2022, conforme alterada (“Resolução CVM 160”), declara que (i) o prospecto da Oferta contém, na sua data de disponibilização, as informações relevantes necessárias ao conhecimento, pelos investidores, sobre a Oferta, as cotas do Fundo, o Fundo, suas atividades, sua situação econômico-financeira, os riscos inerentes às suas atividades e quaisquer outras informações relevantes; (ii) o prospecto da Oferta foi elaborado de acordo com as normas pertinentes; (iii) as informações prestadas no prospecto da Oferta e fornecidas ao mercado durante a Oferta são verdadeiras, consistentes, corretas e suficientes, permitindo aos investidores uma tomada de decisão fundamentada a respeito da Oferta; e (iv) é responsável pelo cumprimento das obrigações impostas ao ofertante pela Resolução CVM 160.

A Gestora declara e garante, ainda, em caráter irrevogável e irretratável, que (a) não há, nesta data, qualquer ativo presente na carteira do Fundo em situação de inadimplência, vencido e não pago, ou em negociação; e (b) não existem, no melhor do seu conhecimento, contingências, impropriedades, fatos ou quaisquer outras circunstâncias que seriam apontadas no âmbito da Oferta e que possam afetar de forma materialmente adversa os investimentos do Fundo e, conseqüentemente, seu patrimônio, de modo a impactar de modo negativo a tomada de decisão de investimento dos potenciais investidores no âmbito da Oferta, considerando que não foi realizada auditoria legal específica dos ativos que compõem a carteira do Fundo.

São Paulo, 02 de setembro de 2024.

DocuSigned by
Vitor Rylli Nagata
Assinado em: 01/09/2024 14:19:55 BRT
CPF: 3335193820
Endereço do Assinante: 02061024 | 14 19 55 BRT
O: ICP-Brasil, OU: VitorContenda
C: BR
Emissor: AC CertSign ICP-Brasil
ICP-Brasil

SPARTA ADMINISTRADORA DE RECURSOS LTDA.

Gestora



PROSPECTO
OFERTA PÚBLICA DE DISTRIBUIÇÃO PRIMÁRIA DA 5ª (QUINTA) EMISSÃO DE COTAS DO
SPARTA INFRA CDI
FUNDO DE INVESTIMENTO EM COTAS DE FUNDOS INCENTIVADOS
DE INVESTIMENTO EM INFRAESTRUTURA RENDA FIXA CRÉDITO PRIVADO

LUZ CAPITAL MARKETS