



Definição – Catálogo de Mensagens

Data: 08/02/2019

*Empréstimo de Ativos*

## Empréstimo de Ativos

### Relatório de Definições de Mensagens

Este documento descreve um conjunto de definições de mensagens desenvolvidas pela B3, a serem utilizadas nos processos de inserção de oferta certificada e não certificada e fechamento de pré-contrato e intenção de pré-contrato de Empréstimo de Ativos.



Definição – Catálogo de Mensagens

Data: 08/02/2019

**Empréstimo de Ativos****Histórico de Revisão**

Data	Versão	Descrição	Responsável
15/01/2015	1.0	Criação de mensagens	
31/03/2015	1.1	Criação de mensagens e alterações nas existentes.	
30/04/2015	1.2	Alteração dos cenários de indicação tomador.	
29/05/2015	1.3	Ajuste na mensagem bvmf.119.01, bvmf.121.01, bvmf.123.01, bvmf.124.01, bvmf.125.01, bvmf.127.01, bvmf.128.01 e bvmf.134.01. Criação das mensagens bvmf.132.01 e bvmf.139.01.	
15/06/2015	1.4	Criação das mensagens, bvmf.140.01, bvmf.141.01 e bvmf.142.01 e os arquivos BVBG.066.01 / BVBG.067.01/ BVBG.068.01 e BVBG.069.01	
30/06/2015	1.5	Ajuste no nome da mensagem bvmf.124.01 Ajuste na mensagem bvmf.120.01, bvmf.123.01, bvmf.128.01 e bvmf.142.01.	
31/07/2015	1.6	Criação da mensagem bvmf.139.01 no catálogo de controle de posição.	
31/08/2015	1.7	Ajustes bvmf.119.01, bvmf.123.01, bvmf.124.01, bvmf.125.01, bvmf.127.01, bvmf.128.01, bvmf.140.01, bvmf.141.01 e bvmf.142.01.  Criação da mensagem bvmf.193.01.	
17/09/2015	1.8	Ajuste na mensagem bvmf.127.01 e bvmf.193.01	
30/09/2015	1.9	Alteração nas mensagens bvmf.125.01, bvmf.128.01, bvmf.140.01, bvmf.141.01 e bvmf.142.01.	
23/10/2015	1.10	Alteração na mensagem bvmf.127.01 e 193.01	
30/10/2015	1.11	Alteração nas mensagens bvmf.127.01 e bvmf.128.01	
15/02/2016	1.12	Alteração na descrição das regras R4, R5 e R6 da mensagem bvmf.193.01.	
15/04/2016	1.13	Alteração na obrigatoriedade do atributo "SecuritiesFinancingTradePreviousIdentification (SctiesFincgTradPrvsld)" para opcional.	
13/05/2016	1.13	Inclusão de regra no atributo BorrowerFinalRate (4.7)	



Definição – Catálogo de Mensagens

Data: 08/02/2019

**Empréstimo de Ativos**

09/09/2016	1.14	Alteração nas mensagens bvmf.119.01, bvmf.123.01, bvmf.124.01, bvmf.125.01, bvmf.127.01, bvmf.128.01, bvmf.140.01, bvmf.141.01, bvmf.142.01 e bvmf.193.01.	
16/11/2016	1.15	Alteração nas mensagens bvmf.120.01 e bvmf.142.01. Alteração descrição do fluxo de negócio para aceitação passiva de indicação de oferta (PNP/PL Doador Carrying).	
02/02/2018	1.16	Alteração na mensagem bvmf.141.01	
11/05/2018	1.17	Alteração na mensagem bvmf.141.01	
09/11/2018	1.18	Criação das mensagens bvmf.119.02, bvmf.121.02, bvmf.125.02, bvmf.127.02, bvmf.128.02, bvmf.140.02, bvmf.141.02, bvmf.142.02, bvmf.144.01 Criação dos arquivos BVBG.066.02, BVBG.067.02, BVBG.068.02 e BVBG.069.02. Exclusão da mensagem bvmf.119.01, bvmf.121.01, bvmf.125.01, bvmf.127.01, bvmf.128.01, bvmf.140.01, bvmf.141.01, bvmf.142.01 e bvmf.193.01.	
08/02/2019	1.19	Alterações nas mensagens bvmf.119.02, bvmf.121.02, bvmf.123.02, bvmf.125.02, bvmf.127.02, bvmf.128.02, bvmf.141.02, bvmf.144.01 Alterações nos arquivos BVBG.066.02, BVBG.067.02, BVBG.069.02	

Descrição detalhada no documento "Histórico de Alterações".



## Versão de Schema

A versão deste catálogo contempla as versões abaixo dos schemas XSDs.

<b>Nome Mensagem</b>	<b>Versão Schema XSD</b>
bvmf.119.02	2.1
bvmf.120.01	1.1
bvmf.121.02	2.0
bvmf.122.01	1.0
bvmf.123.02	2.0
bvmf.124.01	1.4
bvmf.125.02	2.1
bvmf.126.01	1.0
bvmf.127.02	2.0
bvmf.128.02	2.1
bvmf.140.02	2.1
bvmf.141.02	2.1
bvmf.142.02	2.1
bvmf.144.01	1.1
bvmf.193.02	2.0

Descrição detalhada no documento “Manual Técnico”.



## Conteúdo

Histórico de Revisão .....	2
Versão de Schema .....	4
Visão geral .....	11
<i>Escopo</i> .....	11
<i>Lista de Mensagens e Arquivos</i> .....	12
<i>Conteúdo do Arquivo</i> .....	15
<i>Como Ler</i> .....	16
Fluxo de Mensagens e Arquivos.....	17
<i>Solicitação de Inserção de Oferta de Empréstimo de Ativos – Modalidade Registro</i> .....	17
Introdução .....	17
Cenário1: Registro - Participante Doador Solicita Inserção de Oferta Privada de Empréstimo de Ativos com Sucesso.....	18
Cenário2: Registro - Participante Doador Solicita Inserção de Oferta Privada de Empréstimo de Ativos com Erro .....	19
Cenário3: Registro - Participante Doador Solicita Inserção de Oferta Privada de Empréstimo de Ativos com Direcionamento de Custódia. ....	20
Cenário4: Registro - Participante Doador Executor Solicita Inserção de Oferta Privada de Empréstimo de Ativos com Indicação de Doador Carrying.....	22
Cenário5: Registro - Participante Doador Executor Solicita Inserção de Oferta de Empréstimo de Ativos com Indicação de Doador Carrying e Direcionamento de Custódia.....	24
Cenário6: Registro - Custodiante Envia Aprovação de Direcionamento de Custódia com Erro.....	27
Cenário7: Registro - Participante Doador Solicita Cancelamento de Oferta de Empréstimo de Ativos com Sucesso .....	28
Cenário8: Registro - Participante Doador Executor Solicita Cancelamento de Oferta com Indicação de Doador Carrying de Empréstimo de Ativos com Sucesso.....	29
<i>Solicitação de Inserção de Oferta de Empréstimo de Ativos – Modalidade Negociação Eletrônica</i> .....	32
Introdução .....	32



Cenário1: Negociação Eletrônica - Participante Doador ou Tomador Solicita Inserção de Oferta Pública de Empréstimo de Ativos com Sucesso .....	32
Cenário2: Negociação Eletrônica - Participante Doador ou Tomador Solicita Inserção de Oferta Pública de Empréstimo de Ativos com Erro .....	34
Cenário3: Negociação Eletrônica - Participante Doador Solicita Inserção de Oferta Pública de Empréstimo de Ativos com Direcionamento de Custódia. ....	35
Cenário4: Negociação Eletrônica - Participante Doador Executor Solicita Inserção de Oferta Pública de Empréstimo de Ativos com Indicação de Doador Carrying.....	37
Cenário5: Negociação Eletrônica - Participante Doador Executor Solicita Inserção de Oferta Pública de Empréstimo de Ativos com Indicação de Doador Carrying e Direcionamento de Custódia.....	39
Cenário6: Negociação Eletrônica - Custodiante Envia Aprovação de Direcionamento de Custódia com Erro .....	42
Cenário7: Negociação Eletrônica - Participante Doador ou Tomador Solicita Cancelamento de Oferta de Empréstimo de Ativos com Sucesso .....	43
Cenário8: Negociação Eletrônica - Participante Solicita Cancelamento de Oferta Certificada com Indicação Doador Carrying de Empréstimo de Ativos com Sucesso.....	44
Cenário9: Negociação Eletrônica - Participante Doador ou Tomador Solicita Cancelamento de Oferta de Empréstimo de Ativos com Erro .....	46
<i>Solicitação de Fechamento de Pré-Contrato de Empréstimo de Ativos - Modalidade Registro .....</i>	<i>47</i>
Introdução .....	47
Cenário1: Registro - Participante Tomador Solicita Fechamento de Pré-Contrato de Oferta de Empréstimo de Ativos com Sucesso.....	47
Cenário2: Registro - Participante Solicita Fechamento de Pré-Contrato Direto de Oferta de Empréstimo de Ativos.....	49
Cenário3: Registro - Participante Tomador Solicita Fechamento de Pré-Contrato de Empréstimo de Ativos com Erro.....	50
Cenário4: Registro - Participante Tomador Solicita Fechamento de Pré-Contrato de Empréstimo de Ativos com Indicação de Tomador Carrying. ....	51
Cenário5: Registro - Participante Tomador Carrying envia Aprovação ou Reprovação de Indicação de Tomador Carrying com Erro .....	53
Cenário6: Registro - Participante Solicita Fechamento de Pré-Contrato Direto de Empréstimo de Ativos com Indicação de Doador Carrying.....	54
Cenário7: Registro - Participante Solicita Fechamento Pré Contrato Direto de Empréstimo de Ativos com Indicação de Doador Carrying e Direcionamento de Custódia Doadora.....	56
Cenário8: Registro - Fechamento de Pré-Contrato de Empréstimo de Ativos Direto com Custódia Fora e Indicação Tomador Carrying .....	59
Cenário9: Registro - Fechamento de Pré Contrato de Empréstimo de Ativos Direto com Indicação Tomador e Doador Carrying e Direcionamento de Custódia Doadora. ....	62
<i>Solicitação de Fechamento de Pré-Contrato de Empréstimo de Ativos - Modalidade Negociação Eletrônica.....</i>	<i>65</i>
Introdução .....	65
Cenário1: Negociação Eletrônica – Participante Doador ou Tomador Solicita Fechamento de Negócio com Sucesso.....	65
Cenário2: Negociação Eletrônica – Participante Solicita Fechamento de Negócio de Empréstimo de Ativos Direto .....	67
Cenário3: Negociação Eletrônica – Participante Solicita Fechamento de Negócio de Empréstimo de Ativos com Erro.....	68



Cenário4: Negociação Eletrônica - Participante Doador Solicita Fechamento de Negócio Tomador de Empréstimo de Ativos com Direcionamento de Custódia Doadora.....	69
Cenário5: Negociação Eletrônica - Custodiante Doador Envia Aprovação de Direcionamento de Custódia com Erro .....	71
Cenário6: Negociação Eletrônica – Participante Doador Solicita Fechamento de Negócio Tomador ou Direto de Empréstimo de Ativos com Indicação de Doador Carrying .....	72
Cenário7: Participante Solicita Fechamento de Negócio Tomador ou Direto de Empréstimo de Ativos com Indicação de Doador Carrying e Direcionamento de Custódia Doadora.....	74
Cenário8: Negociação Eletrônica - Fechamento de Negócio de Empréstimo de Ativos Compulsório D+0 com Sucesso .....	77
<i>Informa Inserção de Oferta.....</i>	<i>78</i>
Cenário1: B3 informa oferta detalhes de oferta inserida .....	78
<i>Arquivos de Empréstimo de Ativos .....</i>	<i>79</i>
Introdução .....	79
Cenário1: B3 informa ofertas públicas em aberto ao Participante de Negociação Pleno e Participante de Liquidação .....	79
Cenário2: B3 informa as ofertas privadas em aberto ao Participante de Negociação Pleno e Participante de Liquidação Custodiantes. ....	80
Cenário3: B3 informa as ofertas dos clientes em aberto ao Participante de Negociação Pleno e Participante de Liquidação.....	81
Cenário4: B3 informa os Pré-Contratos e Intenção de Pré-Contratos registrados ao Participante de Negociação Pleno e Participante de Liquidação.....	82
<i>Informa Atualização na Posição de Empréstimo de Ativos.....</i>	<i>83</i>
Cenário1- B3 informa atualização na Posição de Empréstimo de Ativos.....	83
<b>bvmf.119.02 - OfferInclusionRequest .....</b>	<b>84</b>
Escopo .....	84
Regras.....	84
Estrutura da Mensagem bvmf.119.02 – OfferInclusionRequest .....	84
<b>bvmf.120.01 -SecuritiesLendingStatusAdvice .....</b>	<b>91</b>
Escopo .....	91
Regras.....	91



Estrutura da Mensagem bvmf.120.01 – SecuritiesLendingStatusAdvice .....	91
<b>bvmf.121.02 - OfferInclusionApprovalRequest.....</b>	<b>95</b>
Escopo .....	95
Regras.....	95
Estrutura da Mensagem bvmf.121.02 – OfferInclusionApprovalRequest .....	95
<b>bvmf.122.01 - OfferInclusionApprovalResponse .....</b>	<b>101</b>
Escopo .....	101
Regras.....	101
Estrutura da Mensagem bvmf.122.01 - OfferInclusionApprovalResponse .....	101
<b>bvmf.123.02 - CarryingApprovalRequest .....</b>	<b>103</b>
Escopo .....	103
Regras.....	103
Estrutura da Mensagem bvmf.123.02 - CarryingApprovalRequest.....	103
<b>bvmf.124.01 - CarryingApprovalResponse.....</b>	<b>110</b>
Escopo .....	110
Regras.....	110
Estrutura da Mensagem bvmf.124.01 - CarryingApprovalResponse .....	110
<b>bvmf.125.02 - OfferNotification.....</b>	<b>114</b>
Escopo .....	114
Regras.....	114
Estrutura da Mensagem bvmf.125.02 – OfferNotification.....	114





bvmf.126.01 - OfferCancellationRequest.....	121
Escopo .....	121
Regras.....	121
Estrutura da Mensagem bvmf.126.01 - OfferCancellationRequest .....	121
bvmf.127.02 - SecurityLendingMatchInstruction.....	123
Escopo .....	123
Regras.....	123
Estrutura da Mensagem bvmf.127.02 - SecurityLendingMatchInstruction .....	123
bvmf.128.02 - SecurityLendingMatchNotification .....	132
Escopo .....	132
Regras.....	132
Estrutura da Mensagem bvmf.128.02 - SecurityLendingMatchNotification.....	133
BVBG.066.02 - PublicSecuritiesLendingAvailableOfferReport .....	143
Escopo .....	143
Regras.....	143
Estrutura da Mensagem bvmf.140.02 – SecuritiesLendingAvailableOfferReport.....	143
BVBG.067.02 - PrivateSecuritiesLendingAvailableOfferReport.....	151
Escopo .....	151
Regras.....	151
Estrutura da Mensagem bvmf.140.02 – SecuritiesLendingAvailableOfferReport.....	151
BVBG.068.02 - SecuritiesLendingOfferReport.....	159



Escopo .....	159
Regras.....	159
Estrutura da Mensagem bvmf.141.02 - SecuritiesLendingOfferReport .....	160
<b>BVBG.069.02 - SecuritiesLendingMatchReport.....</b>	<b>176</b>
Escopo .....	176
Regras.....	176
Estrutura da Mensagem bvmf.142.02 – SecuritiesLendingMatchReport .....	177
<b>bvmf.193.02 – SecuritiesLendingPositionUpDate.....</b>	<b>193</b>
Escopo .....	193
Regras.....	193
Estrutura de mensagem bvmf.193.02 – SecuritiesLendingPositionUpDate.....	193
<b>bvmf.144.01 - OfferNotificationDetails.....</b>	<b>206</b>
Escopo .....	206
Regras.....	206
<b>Estrutura da Mensagem bvmf.144.01 - OfferNotificationDetails.....</b>	<b>206</b>



Definição – Catálogo de Mensagens

Data: 08/02/2019

## *Empréstimo de Ativos*

### Visão geral

### Escopo

Este documento descreve o conjunto de definições de mensagens desenvolvidas pela B3 que serão utilizadas nos fluxos de Empréstimo de Ativos.

Os cenários de negócios foram modelados e uma série de mensagens XML foi concebida. No devido tempo, essas mensagens serão submetidas à ISO20022, órgão de registro, para aprovação. Cada cenário de negócio é representado por um fluxo de trabalho padronizado e um número fixo de mensagens normatizadas.



## Lista de Mensagens e Arquivos

### 1. OfferInclusionRequest <bvmf.119.02>

A mensagem **OfferInclusionRequest <bvmf.119.02>** é enviada pelo Participante Doador ou Tomador à B3 como requisição de inclusão de oferta de empréstimo de ativos.

### 2. SecuritiesLendingStatusAdvice <bvmf.120.01>

A mensagem **SecuritiesLendingStatusAdvice <bvmf.120.01>** é enviada pela B3 ao Participante Doador, Tomador ou Custodiante informando a situação da solicitação de ofertas, pré-contrato e negócio de empréstimo de ativos.

### 3. OfferInclusionApprovalRequest <bvmf.121.02>

A mensagem **OfferInclusionApprovalRequest<bvmf.121.02>** é enviada pela B3 ao Custodiante, como requisição de confirmação de direcionamento de custódia doadora de empréstimo de ativos.

### 4. OfferInclusionApprovalResponse <bvmf.122.01>

A mensagem **OfferInclusionApprovalResponse <bvmf.122.01>** é enviada pelo Custodiantes à B3, com a aprovação ou reprovação do direcionamento de custódia doadora de empréstimo de ativos.

### 5. CarryingApprovalRequest <bvmf.123.02>

A mensagem **CarryingApprovalRequest <bvmf.123.02>** é enviada pela B3 ao Participante Doador ou Tomador Carrying como requisição de confirmação de indicação de carrying de empréstimo de ativos.

**6. CarryingApprovalResponse <bvmf.124.01>**

A mensagem **CarryingApprovalResponse <bvmf.124.01>** é enviada pelo Participante Doador ou Tomador Carrying à B3, com a aprovação ou reprovação da indicação Carrying de empréstimo de ativos.

**7. OfferNotification <bvmf.125.02>**

A mensagem **OfferNotification <bvmf.125.02>** é enviada pela B3 ao Participante Doador, Tomador ou Mercado informando nova oferta ou alteração de oferta de empréstimo de ativos.

**8. OfferCancellationRequest <bvmf.126.01>**

A mensagem **OfferCancellationRequest <bvmf.126.01>** é enviada pelo Participante Doador ou Tomador à B3 como requisição cancelamento de oferta de empréstimo de ativos.

**9. SecurityLendingMatchInstruction <bvmf.127.02>**

A mensagem **SecurityLendingMatchInstruction <bvmf.127.02>** é enviada pelo Participante Doador ou Tomador à B3 como requisição de fechamento de pré-contrato ou negócio de empréstimo de ativos.

**10. SecurityLendingMatchNotification <bvmf.128.02>**

A mensagem **SecurityLendingMatchNotification <bvmf.128.02>** é enviada pela B3 ao Participante Doador ou Tomador informando novo pré-contrato ou negócio de empréstimo de ativos.

**11. PublicSecuritiesLendingAvailableOfferReport <BVBG.066.02>**

O arquivo **PublicSecuritiesLendingAvailableOfferReport <BVBG.066.02>** é enviado pela B3 ao Participante Doador ou Tomador para informar as ofertas públicas em aberto.



Definição – Catálogo de Mensagens

Data: 08/02/2019

## *Empréstimo de Ativos*

### **12. PriviteSecuritiesLendingAvailableOfferReport <BVBG.067.02>**

O arquivo **PriviteSecuritiesLendingAvailableOfferReport <BVBG.067.02>** é enviado pela B3 ao Participante Tomador para informar as ofertas privadas em aberto.

### **13. SecuritiesLendingOfferReport <BVBG.068.02>**

O arquivo **SecuritiesLendingOfferReport <BVBG.068.02>** é enviado pela B3 ao Participante Doador para informar as ofertas certificadas e não certificadas dos clientes em aberto.

### **14. SecuritiesLendingMatchReport <BVBG.069.02>**

O arquivo **SecuritiesLendingMatchReport <BVBG.069.02>** é enviado pela B3 ao Participante Doador e Tomador para informar os pré-contratos e negócios realizados no dia, independentemente da situação do pré-contrato ou negócio.

### **15. SecuritiesLendingPositionUpDate <bvmf.193.02>**

A mensagem **SecuritiesLendingPositionUpDate <bvmf.193.02>** é enviada pela B3 ao Participante de Negociação Pleno, Participante de Liquidação e Custodiantes para informar atualização de posição de empréstimos de ativos a cada criação, alteração, renovação e liquidação antecipada.

### **16. OfferNotificationDetails <bvmf.144.01>**

A mensagem **OfferNotificationDetails <bvmf.144.01>** é enviada pela B3 ao Participante Doador ou Tomador como notificação de detalhes da oferta.



Definição – Catálogo de Mensagens

Data: 08/02/2019

## *Empréstimo de Ativos*

### Conteúdo do Arquivo

<b>Sigla do Arquivo</b>	<b>Nome do Arquivo</b>	<b>Conteúdo do Arquivo</b>
BVBG.066.02	SecuritiesLendingAvailableOfferReport	bvmf.140.02- SecuritiesLendingAvailableOfferReport
BVBG.067.02	SecuritiesLendingAvailableOfferReport	bvmf.140.02- SecuritiesLendingAvailableOfferReport
BVBG.068.02	SecuritiesLendingOfferReport	bvmf.141.02- SecuritiesLendingOfferReport
BVBG.069.02	SecuritiesLendingMatchReport	bvmf.142.02- SecuritiesLendingMatchReport



Definição – Catálogo de Mensagens

Data: 08/02/2019

## *Empréstimo de Ativos*

### Como Ler

UML (Unified Modeling Language) tem sido usada para descrever modelos lógicos e de negócios. Como o entendimento de UML não é um requisito para a discussão de padrões de negócios, o formato de dados para as mensagens é apresentado de uma forma mais amigável. Esta forma de representação é gerada automaticamente a partir dos modelos, garantindo assim, a coerência absoluta entre as informações do modelo e a norma publicada.





Definição – Catálogo de Mensagens

Data: 08/02/2019

## *Empréstimo de Ativos*

### Fluxo de Mensagens e Arquivos

#### Solicitação de Inserção de Oferta de Empréstimo de Ativos – Modalidade Registro

##### Introdução

Os fluxos de Solicitação de Inserção de Oferta de Empréstimo de Ativos – Modalidade Registro ilustram o uso da mensagem **OfferInclusionRequest**, que permite ao Participante Doador solicitar a inserção de oferta certificada de Empréstimo de Ativos – Modalidade Registro.

**Cenário1: Registro - Participante Doador Solicita Inserção de Oferta Privada de Empréstimo de Ativos com Sucesso**

- O Participante Doador envia à B3, a mensagem **OfferInclusionRequest <bvmf.119.02>**, solicitando inserção de oferta certificada de empréstimo de ativos;
- A B3 envia ao Participante Doador a mensagem **SecuritiesLendingStatusAdvice <bvmf.120.01>**, informando a situação da inserção de oferta de empréstimo de ativos;
- A B3 envia aos Participante Doador e Participante Tomador, a mensagem **OfferNotification <bvmf.125.02>**, informando nova oferta.

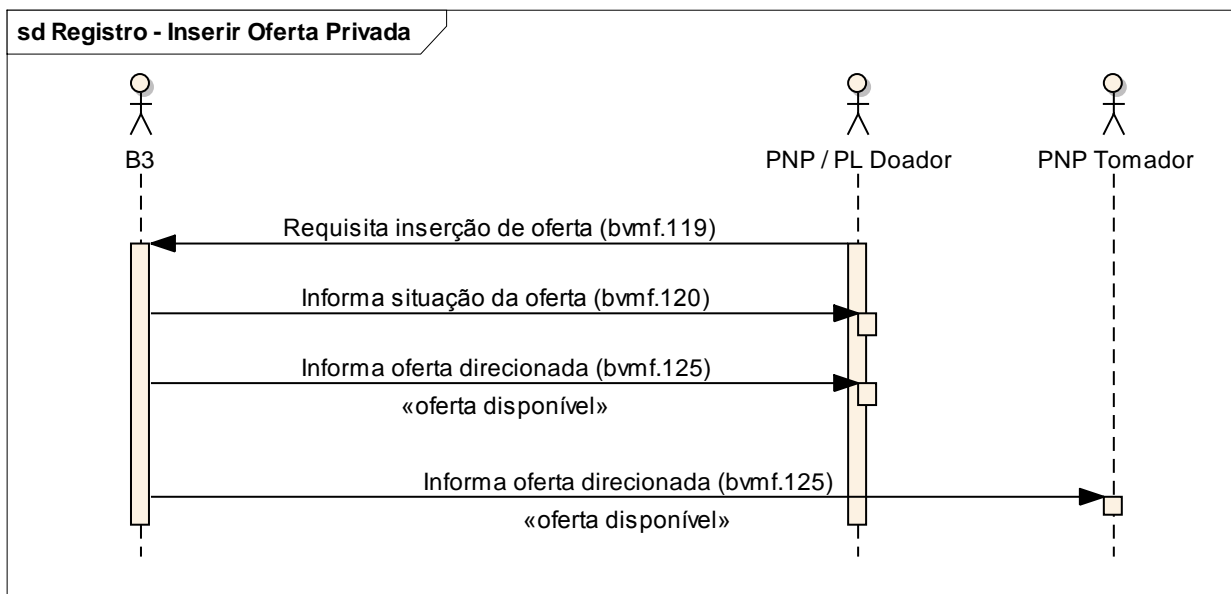

**Cenário2: Registro - Participante Doador Solicita Inserção de Oferta Privada de Empréstimo de Ativos com Erro**

- O Participante Doador envia à B3, a mensagem **OfferInclusionReques<bvmf.119.02>**, solicitando inserção de oferta certificada de empréstimo de ativos - com erro;

- A B3 envia a mensagem **SecuritiesLendingStatusAdvice <bvmf.120.01>**, ao Participante Doador com a situação de erro e o motivo do erro.

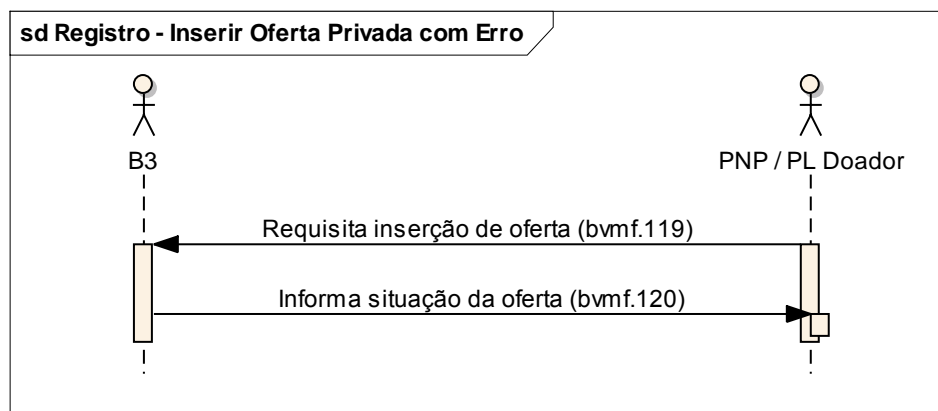



Definição – Catálogo de Mensagens

Data: 08/02/2019

## *Empréstimo de Ativos*

### **Cenário3: Registro - Participante Doador Solicita Inserção de Oferta Privada de Empréstimo de Ativos com Direcionamento de Custódia.**

- O Participante Doador envia à B3, a mensagem **OfferInclusionReques<bvmf.119.02>**, solicitando inserção de oferta certificada de empréstimo de ativos;
- A B3 envia ao Participante Doador a mensagem **SecuritiesLendingStatusAdvice <bvmf.120.01>**, informando a situação da inserção de oferta de empréstimo de ativos com pendência de aprovação do custodiante;
- A B3 envia ao Custodiante Doador, a mensagem **OfferInclusionApprovalRequest <bvmf.121.01>** como requisição de confirmação da custódia direcionada de empréstimo de Ativos.
- O Custodiante Doador envia à B3 a mensagem **OfferInclusionApprovalResponse <bvmf.122.01>**, com a aprovação ou rejeição da custódia direcionada de empréstimo de ativos;
- A B3 envia ao Participante Doador e Custodiante a mensagem **SecuritiesLendingStatusAdvice <bvmf.120.01>**, informando a situação da inserção de oferta de empréstimo de Ativos;
- A B3 envia aos Participantes Doador e Tomador ou Participante Doador, a mensagem **OfferNotification <bvmf.125.02>**, informando nova oferta ou a cada atualização de oferta.

**sd Registro - Inserir Oferta Privada com Custódia Direcionada**

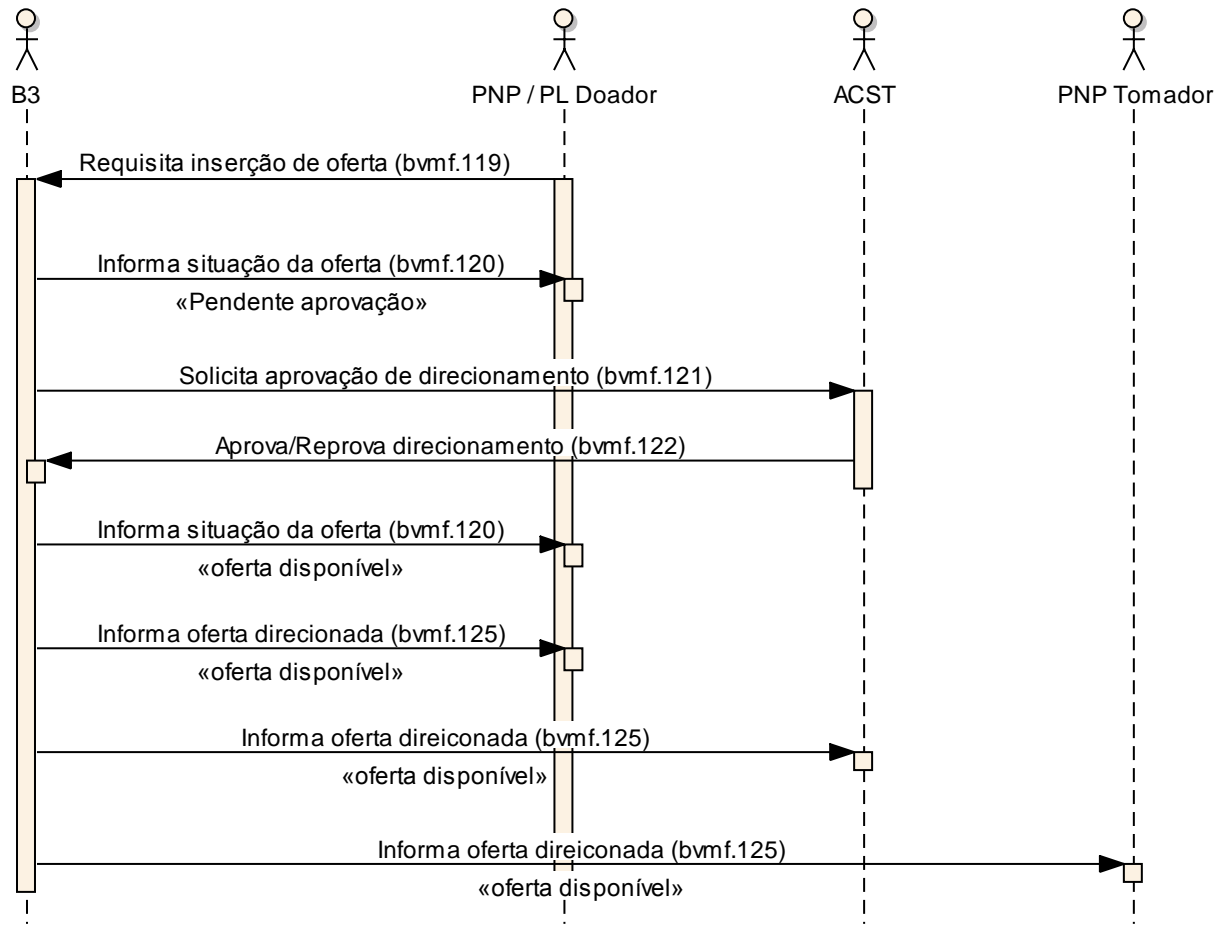



Definição – Catálogo de Mensagens

Data: 08/02/2019

## *Empréstimo de Ativos*

### **Cenário4: Registro - Participante Doador Executor Solicita Inserção de Oferta Privada de Empréstimo de Ativos com Indicação de Doador Carrying.**

- O Participante Doador Executor envia à B3 a mensagem **OfferInclusionRequest <bvmf.119.02>**, solicitando inserção de oferta certificada de Empréstimo De Ativos;
- A B3 envia ao Participante Doador Executor a mensagem **SecuritiesLendingStatusAdvice <bvmf.120.01>**, informando a situação da inserção de Oferta de Empréstimo de Ativos com pendência de aprovação do Participante Doador Carrying;
- A B3 envia ao Participante Doador Carrying a mensagem **CarryingApprovalRequest <bvmf.123.01>** como requisição de confirmação de indicação Doador Carrying de Empréstimo de Ativos;
- O Participante Doador Carrying envia à B3 a mensagem **CarryingApprovalResponse <bvmf.124.01>** com a aprovação ou rejeição da indicação de Doador Carrying de Empréstimo de Ativos;
- A B3 envia ao Participante Doador Executor e ao Participante Doador Carrying a mensagem **SecuritiesLendingStatusAdvice <bvmf.120.01>**, informando a situação da inserção de Oferta de Empréstimo de Ativos;
- A B3 envia aos Participantes Doador e Tomador, a mensagem **OfferNotification <bvmf.125.02>**, informando nova oferta ou a cada atualização de oferta.

Obs: Caso o Participante Doador Carrying não tome nenhuma ação e o prazo de aceitação/rejeição da indicação de doador carrying se expire, a indicação da oferta será aceita passivamente.

sd Registro - Inserir Oferta Privada com Doador Carrying

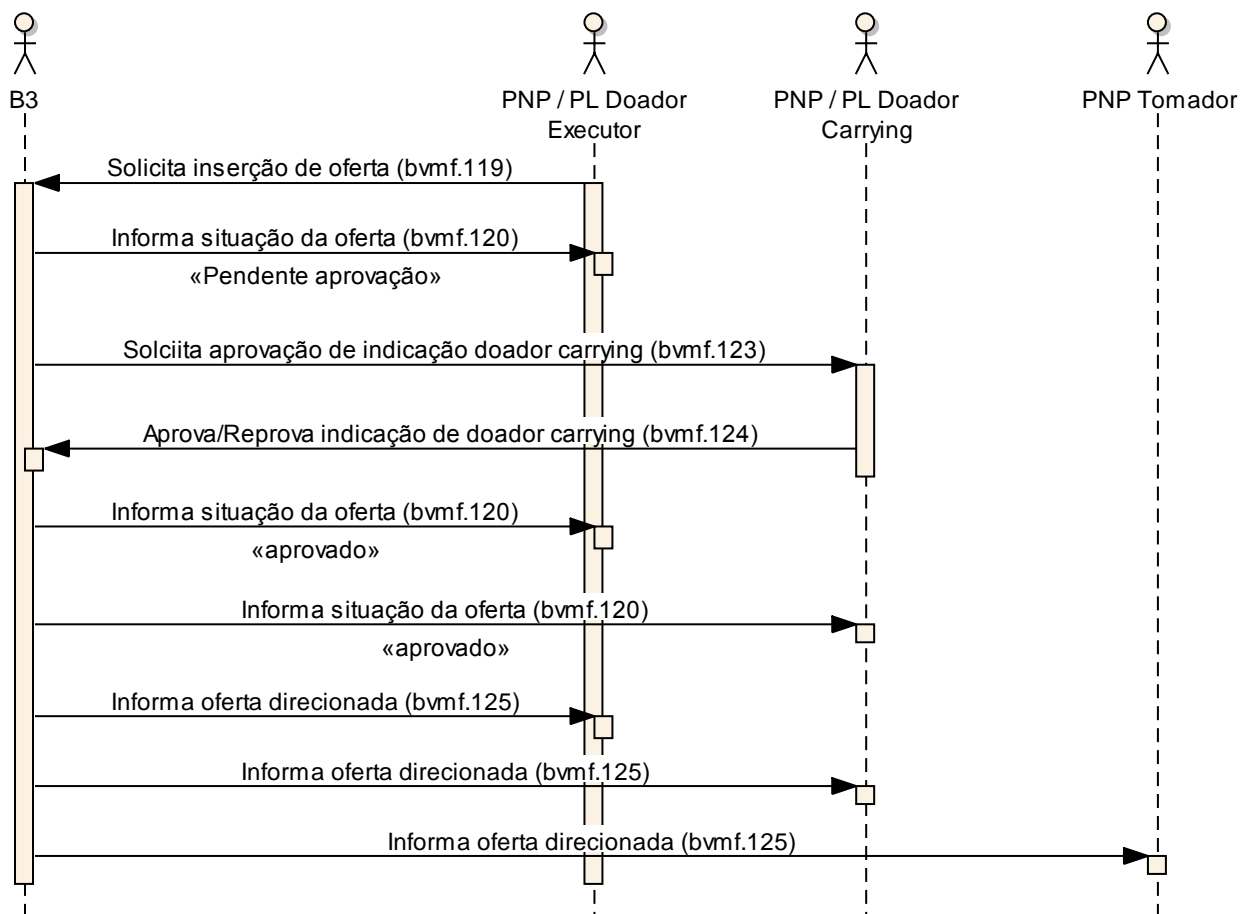



Definição – Catálogo de Mensagens

Data: 08/02/2019

## *Empréstimo de Ativos*

### **Cenário5: Registro - Participante Doador Executor Solicita Inserção de Oferta de Empréstimo de Ativos com Indicação de Doador Carrying e Direcionamento de Custódia**

- O Participante Doador Executor envia à B3 a mensagem **OfferInclusionRequest <bvmf.119.02>**, solicitando inserção de oferta certificada de empréstimo de ativos;
- A B3 envia ao Participante Doador Executor a mensagem **SecuritiesLendingStatusAdvice <bvmf.120.01>**, informando a situação da inserção de oferta de empréstimo de ativos com pendência de aprovação do Participante Doador Carrying;
- A B3 envia ao Participante Doador Carrying a mensagem **CarryingApprovalRequest <bvmf.123.01>** como requisição de confirmação de indicação Doador Carrying de empréstimo de ativos;
- O Participante Doador Carrying envia à B3 a mensagem **CarryingApprovalResponse <bvmf.124.01>** com a aprovação da indicação de Doador Carrying de empréstimo de ativos e direcionamento de custódia;
- A B3 envia ao Participante Doador Executor e ao Participante Doador Carrying a mensagem **SecuritiesLendingStatusAdvice <bvmf.120.01>**, informando a pendência de aprovação do Custodiante Doador;
- A B3 envia ao Custodiante Doador a mensagem **OfferInclusionApprovalRequest <bvmf.121.01>** como requisição de confirmação da custódia direcionada de empréstimo de ativos.
- O Custodiante Doador envia à B3 a mensagem **OfferInclusionApprovalResponse <bvmf.122.01>**, com a aprovação ou rejeição da custódia direcionada de empréstimo de ativos;
- A B3 envia ao Participante Executor, ao Participante Doador Carrying e ao Custodiante Doador a mensagem **SecuritiesLendingStatusAdvice <bvmf.120.01>**, informando a situação da inserção de oferta de empréstimo de ativos;





Definição – Catálogo de Mensagens

Data: 08/02/2019

## *Empréstimo de Ativos*

- A B3 envia aos Participantes Doador Executor, Doador Carrying e Tomador, a mensagem **OfferNotification <bvmf.125.02>**, informando nova oferta ou a cada atualização de oferta.

Obs: Caso o Participante Doador Carrying não tome nenhuma ação e o prazo de aceitação/reprovação da indicação de doador carrying se expire, a indicação da oferta será aceita passivamente.

**sd Registro - Inserir Oferta Privada com Doador Carrying e Custódia Direcionada**

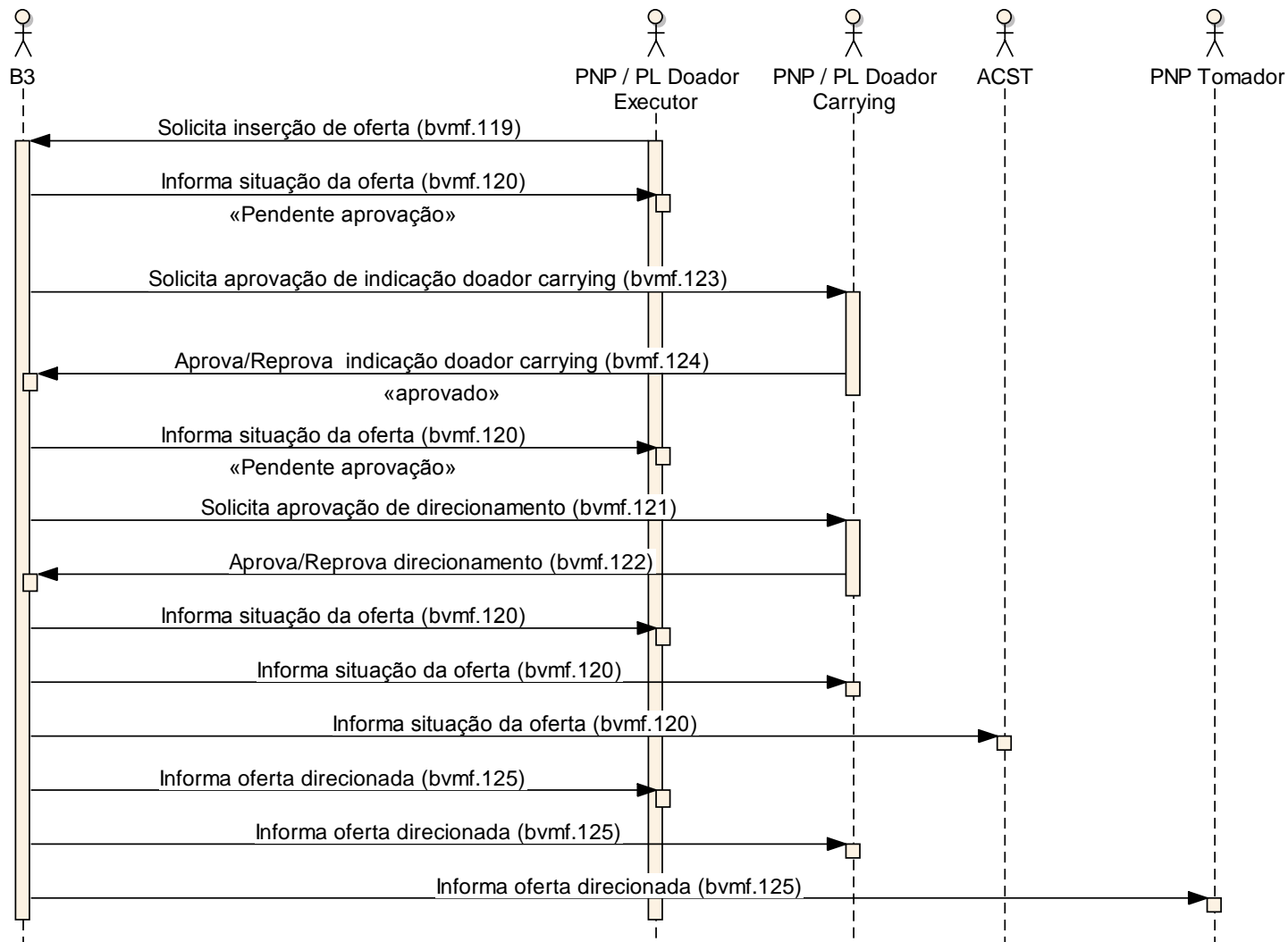

**Cenário6: Registro - Custodiante Envia Aprovação de Direcionamento de Custódia com Erro**

- O Custodiante envia à B3 a mensagem **OfferInclusionApprovalResponse <bvmf.122.01>**, com aprovação ou reprovação da custódia direcionada de empréstimo de ativos;
- Se houver informação inválida na mensagem **OfferInclusionApprovalResponse <bvmf.122.01>**, a B3 envia uma **Message Reject (admi.002.001.01)** ao Custodiante com o código referente ao motivo da rejeição.

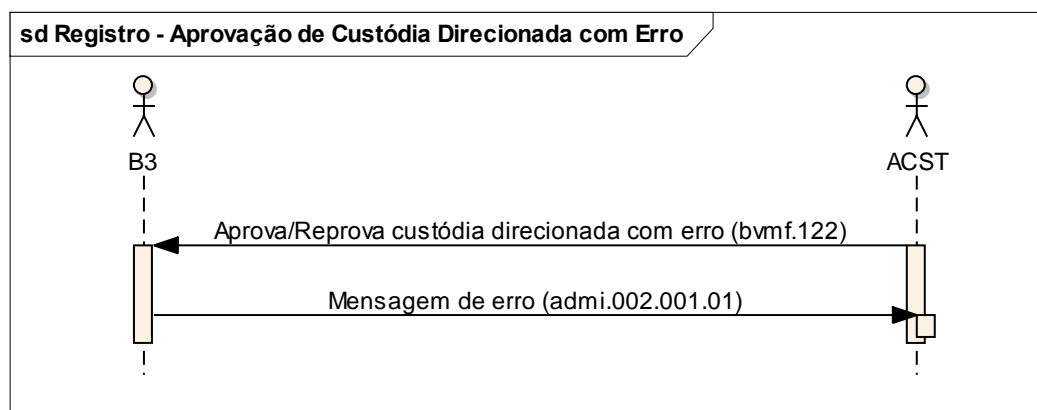

**Cenário7: Registro - Participante Doador Solicita Cancelamento de Oferta de Empréstimo de Ativos com Sucesso**

- O Participante Doador envia à B3, a mensagem **OfferCancelationRequest <bvmf.126.01>**, solicitando cancelamento de oferta certificada de empréstimo de ativos;
- A B3 envia ao Participante Doador a mensagem **SecuritiesLendingStatusAdvice <bvmf.120.01>**, informando a situação do cancelamento de oferta de empréstimo de ativos;
- A B3 envia aos Participantes Doador e Tomador, a mensagem **OfferNotification <bvmf.125.02>**, informando cancelamento de oferta.

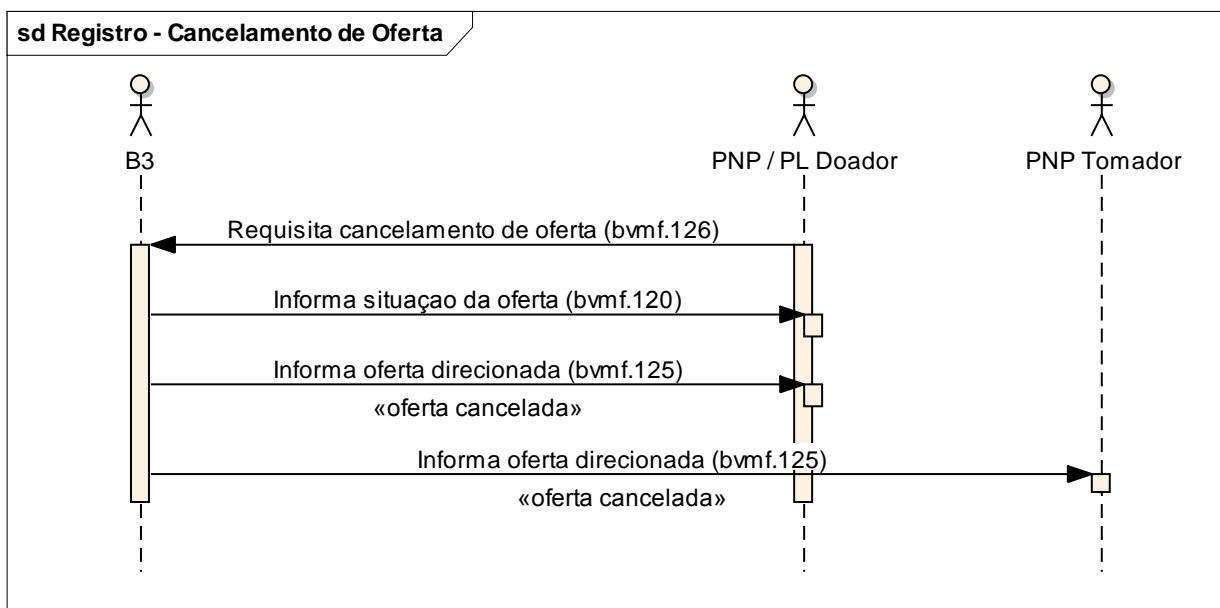



Definição – Catálogo de Mensagens

Data: 08/02/2019

## *Empréstimo de Ativos*

### **Cenário8: Registro - Participante Doador Executor Solicita Cancelamento de Oferta com Indicação de Doador Carrying de Empréstimo de Ativos com Sucesso**

- O Participante Doador Executor envia à B3, a mensagem **OfferCancellationRequest <bvmf.126.01>**, solicitando cancelamento de oferta certificada de empréstimo de ativos;
- A B3 envia ao Participante Doador Executor e ao Participante Doador Carrying, a mensagem **SecuritiesLendingStatusAdvice <bvmf.120.01>**, informando a situação do cancelamento de oferta de empréstimo de ativos;
- A B3 envia aos Participante Doador Executor, Participante Doador Carrying e Participante Tomador, a mensagem **OfferNotification <bvmf.125.02>**, informando oferta cancelada.

**sd Registro - Cancelamento de Oferta com Indicação Doador Carrying**

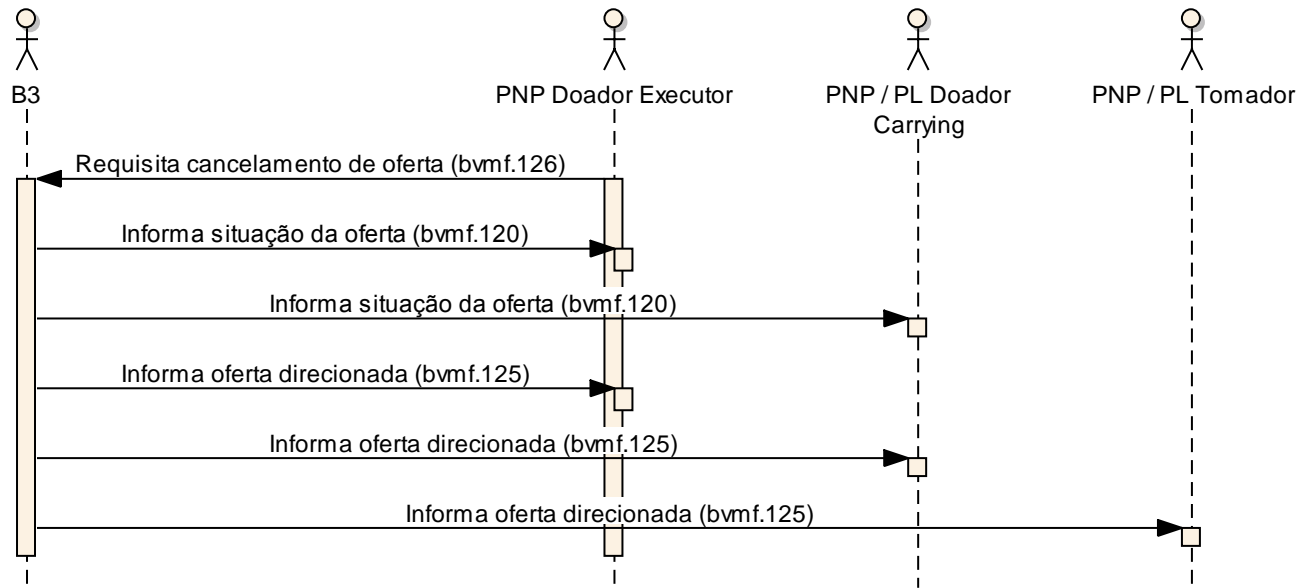

**Cenário9: Registro - Participante Doador Executor Solicita Cancelamento de Oferta de Empréstimo de Ativos com Erro**

- O Participante Doador envia à B3, a mensagem **OfferCancellationRequest** <bvmf.126.01>, solicitando cancelamento de oferta certificada de empréstimo de ativos com erro;

- A B3 envia a mensagem **SecuritiesLendingStatusAdvice** <bvmf.120.01>, ao Participante Doador com o status de erro e o motivo do erro.

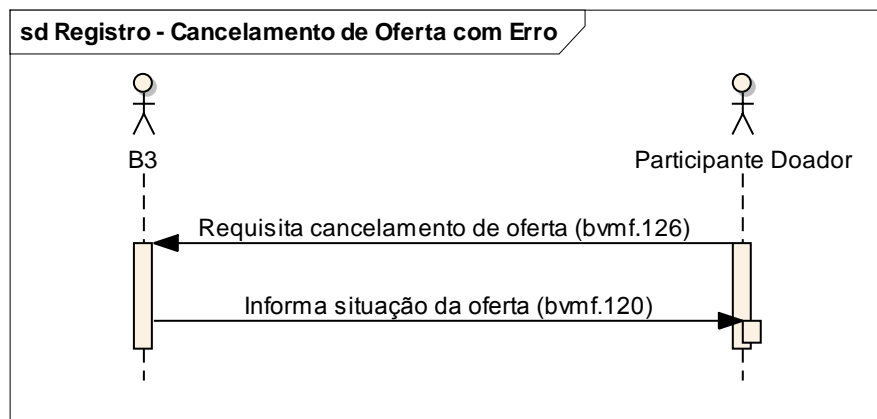



Definição – Catálogo de Mensagens

Data: 08/02/2019

## *Empréstimo de Ativos*

### Solicitação de Inserção de Oferta de Empréstimo de Ativos – Modalidade Negociação Eletrônica

#### Introdução

Este fluxo ilustra o uso da mensagem **OfferInclusionRequest**, que permite ao Participante de Negociação Pleno ou Participante de Liquidação solicitar a inserção de oferta certificada e não certificada de empréstimo de ativos.

#### Cenário1: Negociação Eletrônica - Participante Doador ou Tomador Solicita Inserção de Oferta Pública de Empréstimo de Ativos com Sucesso

- O Participante Doador ou Tomador envia à B3, a mensagem **OfferInclusionRequest <bvmf.119.02>**, solicitando inserção de oferta certificada ou não certificada de empréstimo de ativos;
- A B3 envia ao Participante Doador ou Tomador a mensagem **SecuritiesLendingStatusAdvice <bvmf.120.01>**, informando a situação da inserção de oferta certificada ou não certificada de empréstimo de ativos;
- A B3 envia ao mercado, a mensagem **OfferNotification <bvmf.125.02>**, informando nova oferta ou a cada atualização de oferta.



**sd Negociação Eletrônica - Inserir Oferta Pública**

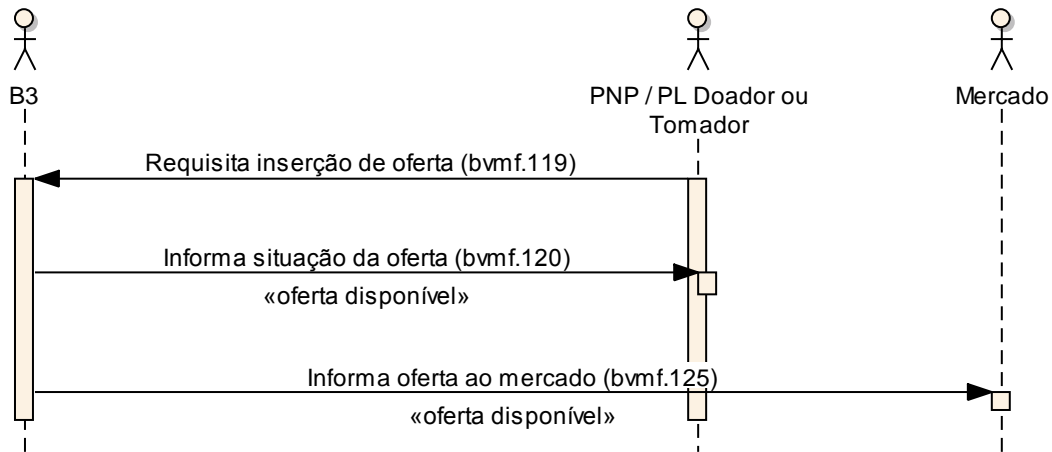

## Cenário2: Negociação Eletrônica - Participante Doador ou Tomador Solicita Inserção de Oferta Pública de Empréstimo de Ativos com Erro

- O Participante Doador ou Tomador envia à B3, a mensagem **OfferInclusionReques<bvmf.119.02>**, solicitando inserção de oferta certificada ou não certificada de empréstimo de ativos;
- A B3 envia a mensagem **SecuritiesLendingStatusAdvice <bvmf.120.01>**, ao Participante Doador ou Tomador com situação e o motivo do erro.

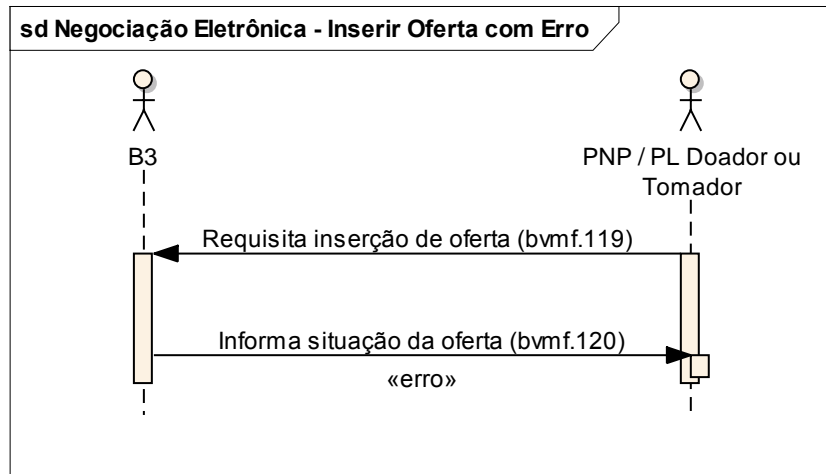



Definição – Catálogo de Mensagens

Data: 08/02/2019

## *Empréstimo de Ativos*

### **Cenário3: Negociação Eletrônica - Participante Doador Solicita Inserção de Oferta Pública de Empréstimo de Ativos com Direcionamento de Custódia.**

- O Participante Doador envia à B3, a mensagem **OfferInclusionReques<bvmf.119.02>**, solicitando inserção de oferta certificada de empréstimo de ativos;
- A B3 envia ao Participante Doador a mensagem **SecuritiesLendingStatusAdvice <bvmf.120.01>**, informando a situação da inserção de oferta certificada de empréstimo de ativos com pendência de aprovação do custodiante;
- A B3 envia ao Custodiante Doador, a mensagem **OfferInclusionApprovalRequest <bvmf.121.01>** como requisição de confirmação da custódia direcionada de empréstimo de ativos;
- O Custodiante Doador envia à B3 a mensagem **OfferInclusionApprovalResponse <bvmf.122.01>**, com a aprovação ou reprovação da custódia direcionada de empréstimo de ativos;
- A B3 envia ao Participante e Custodiante Doador a mensagem **SecuritiesLendingStatusAdvice <bvmf.120.01>**, informando a situação da inserção de oferta de empréstimo de ativos;
- A B3 envia ao Participante Doador e ao Mercado a mensagem **OfferNotification <bvmf.125.02>**, informando nova oferta ou a cada atualização de oferta.

**sd Negociação Eletrônica - Inserir Oferta Pública com Custódia Direcionada**

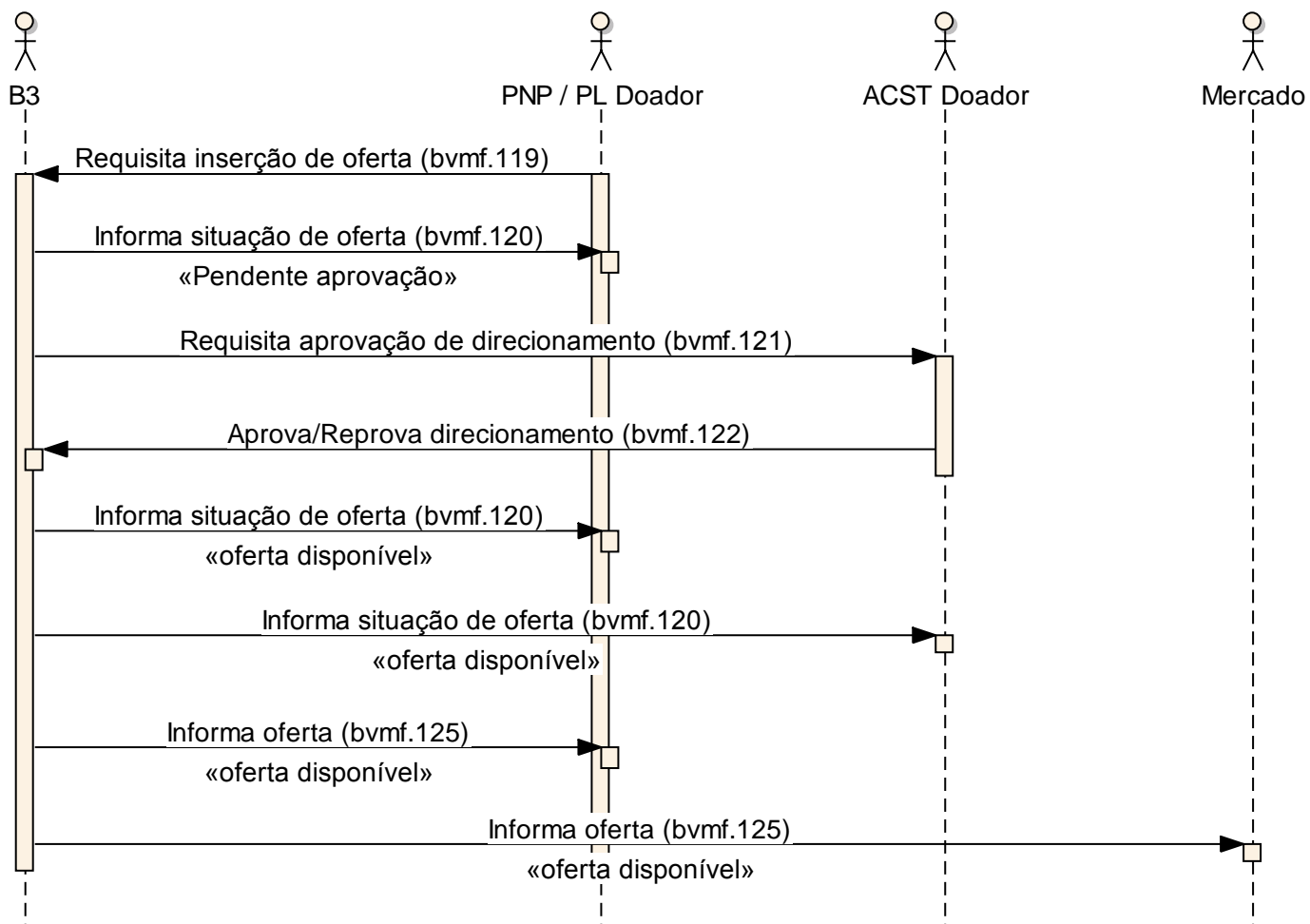



Definição – Catálogo de Mensagens

Data: 08/02/2019

## *Empréstimo de Ativos*

### **Cenário4: Negociação Eletrônica - Participante Doador Executor Solicita Inserção de Oferta Pública de Empréstimo de Ativos com Indicação de Doador Carrying.**

- O Participante Doador Executor envia à B3 a mensagem **OfferInclusionRequest <bvmf.119.02>**, solicitando inserção de oferta certificada de empréstimo de ativos;
- A B3 envia ao Participante Doador Executor a mensagem **SecuritiesLendingStatusAdvice <bvmf.120.01>**, informando a situação da inserção de oferta de empréstimo de ativos com pendência de aprovação do Participante Doador Carrying;
- A B3 envia ao Participante Doador Carrying a mensagem **CarryingApprovalRequest <bvmf.123.01>** como requisição de confirmação de indicação Doador Carrying de empréstimo de ativos;
- O Participante Doador Carrying envia à B3 a mensagem **CarryingApprovalResponse <bvmf.124.01>** com a aprovação ou reprovação da indicação de Doador Carrying;
- A B3 envia ao Participante Doador Executor e ao Participante Doador Carrying a mensagem **SecuritiesLendingStatusAdvice <bvmf.120.01>**, informando a situação da inserção de oferta de empréstimo de ativos;
- A B3 envia aos Participantes Doador, Doador Carrying e ao Mercado a mensagem **OfferNotification <bvmf.125.02>**, informando nova oferta ou a cada atualização de oferta.

Obs: Caso o Doador Carrying não tome nenhuma ação e o prazo de aceitação/reprovação da indicação de doador carrying seja expirado, a indicação da oferta será aceita passivamente.

**sd Negociação Eletrônica - Inserir Oferta Pública com Doador Carrying**

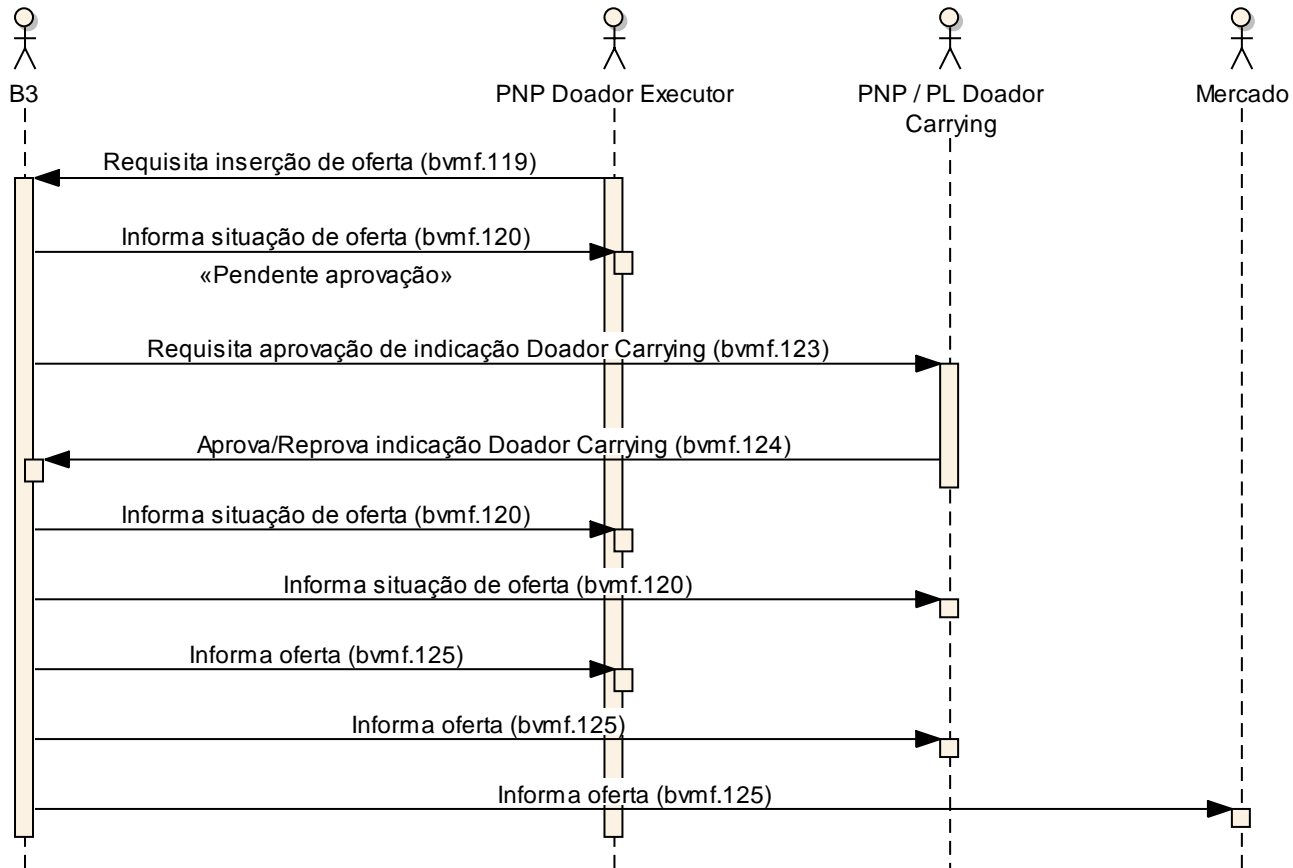



Definição – Catálogo de Mensagens

Data: 08/02/2019

## *Empréstimo de Ativos*

### **Cenário5: Negociação Eletrônica - Participante Doador Executor Solicita Inserção de Oferta Pública de Empréstimo de Ativos com Indicação de Doador Carrying e Direcionamento de Custódia**

- O Participante Doador Executor envia à B3 a mensagem **OfferInclusionRequest <bvmf.119.02>**, solicitando inserção de oferta certificada de empréstimo de ativos;
- A B3 envia ao Participante Doador Executor a mensagem **SecuritiesLendingStatusAdvice <bvmf.120.01>**, informando a situação da inserção de oferta de empréstimo de ativos com pendência de aprovação do Participante Doador Carrying;
- A B3 envia ao Doador Carrying a mensagem **CarryingApprovalRequest <bvmf.123.01>** como requisição de confirmação de indicação Doador Carrying de empréstimo de ativos;
- O Participante Doador Carrying envia à B3 a mensagem **CarryingApprovalResponse <bvmf.124.01>** com a aprovação da indicação de Doador Carrying e direcionamento de custódia;
- A B3 envia ao Participante Doador Executor e ao Participante Doador Carrying a mensagem **SecuritiesLendingStatusAdvice <bvmf.120.01>**, informando a pendência de aprovação do Custodiante Doador;
- A B3 envia ao Custodiante Doador a mensagem **OfferInclusionApprovalRequest <bvmf.121.02>** como requisição de confirmação da custódia direcionada de empréstimo de ativos;
- O Custodiante Doador envia à B3 a mensagem **OfferInclusionApprovalResponse <bvmf.122.01>**, com a aprovação ou reprovação da custódia direcionada de empréstimo de ativos;
- A B3 envia ao Participante Doador Executor, ao Participante Doador Carrying e ao Custodiante Doador a mensagem **SecuritiesLendingStatusAdvice <bvmf.120.01>**, informando a situação da inserção de oferta de empréstimo de ativos;
- A B3 envia aos Participantes e ao Mercado a mensagem **OfferNotification <bvmf.125.02>**, informando nova oferta ou a cada atualização de oferta.



Definição – Catálogo de Mensagens

Data: 08/02/2019

## *Empréstimo de Ativos*

Obs: Caso o Participante Doador Carrying não tome nenhuma ação e o prazo de aprovação/reprovação da indicação de doador carrying seja expirado, a indicação da oferta será aceita passivamente.



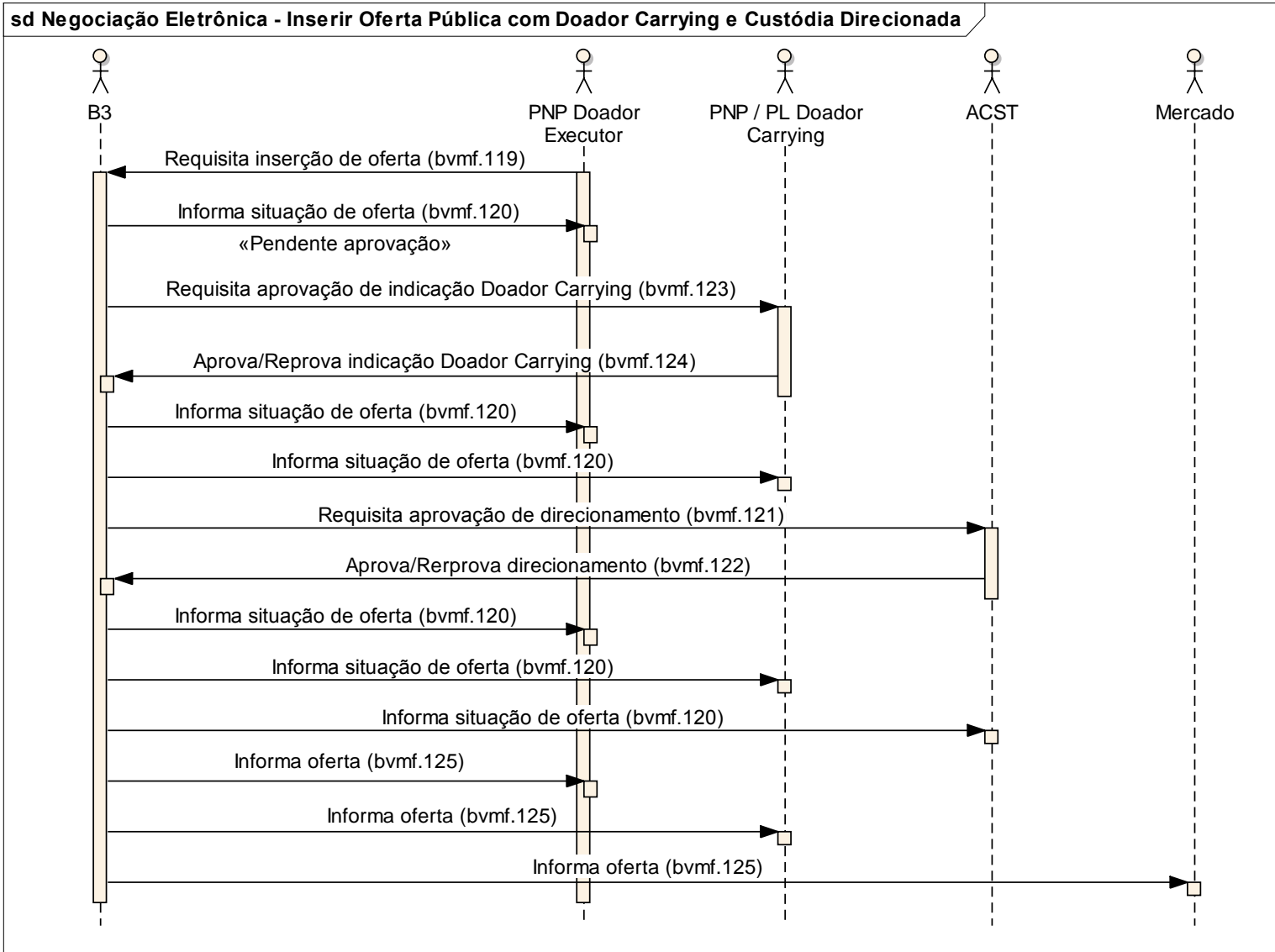

**Cenário6: Negociação Eletrônica - Custodiante Envia Aprovação de Direcionamento de Custódia com Erro**

- O Custodiante envia à B3 a mensagem **OfferInclusionApprovalResponse <bvmf.122.01>**, com a aprovação ou reprovação da custódia direcionada de empréstimo de ativos;
- A B3 envia uma **Message Reject (admi.002.001.01)** ao Custodiante com o código referente ao motivo da rejeição.

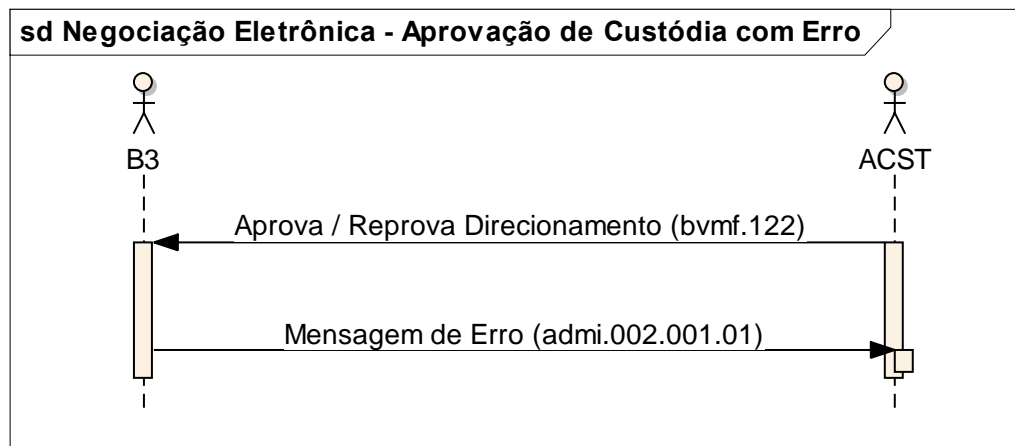

### Cenário7: Negociação Eletrônica - Participante Doador ou Tomador Solicita Cancelamento de Oferta de Empréstimo de Ativos com Sucesso

- O Participante Doador ou Tomador envia à B3, a mensagem **OfferCancellationRequest** <bvmf.126.01>, solicitando cancelamento de oferta certificada ou não certificada de empréstimo de ativos;
- A B3 envia ao Participante Doador ou Tomador a mensagem **SecuritiesLendingStatusAdvice** <bvmf.120.01>, informando a situação do cancelamento de oferta de empréstimo de ativos;
- A B3 envia ao Participante Doador ou Tomador e ao Mercado a mensagem **OfferNotification** <bvmf.125.02>, informando atualização de oferta.

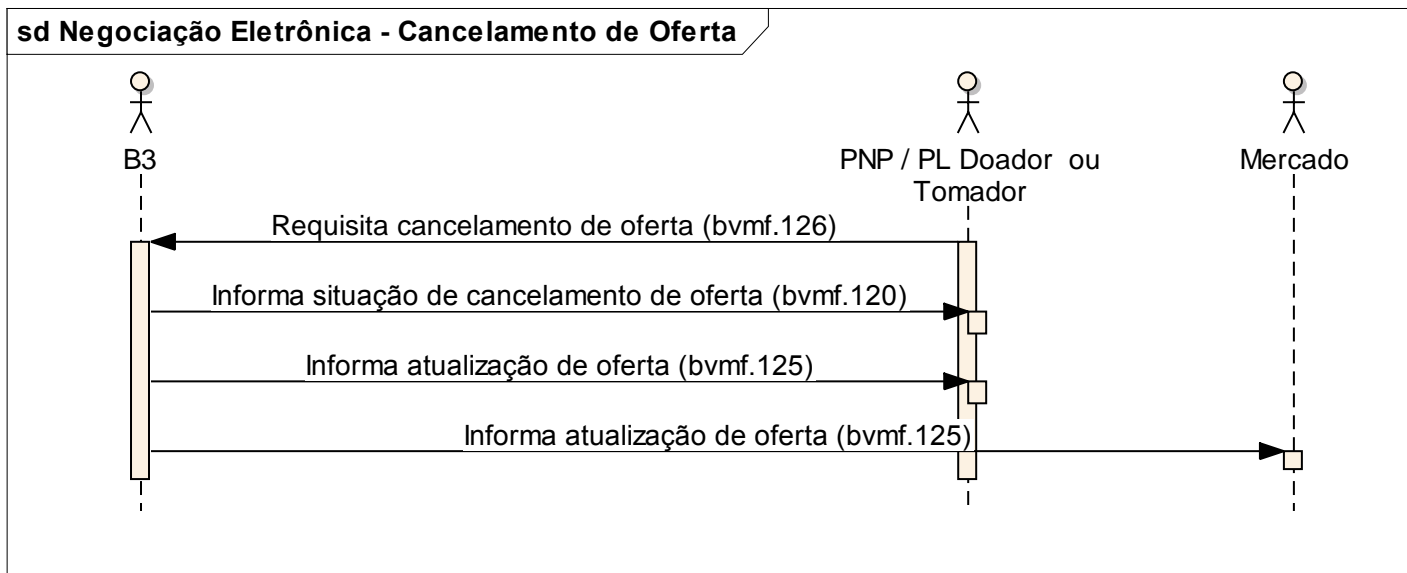



Definição – Catálogo de Mensagens

Data: 08/02/2019

## *Empréstimo de Ativos*

### **Cenário8: Negociação Eletrônica - Participante Solicita Cancelamento de Oferta Certificada com Indicação Doador Carrying de Empréstimo de Ativos com Sucesso**

- O Participante Doador Executor envia à B3, a mensagem **OfferCancellationRequest <bvmf.126.01>**, solicitando cancelamento de oferta certificada de empréstimo de ativos;
- A B3 envia ao Participante Executor e ao Participante Doador Carrying, a mensagem **SecuritiesLendingStatusAdvice <bvmf.120.01>**, informando a situação do cancelamento de oferta de empréstimo de ativos;
- A B3 envia aos Participantes Executor, Doador Carrying e ao Mercado a mensagem **OfferNotification <bvmf.125.02>**, informando oferta cancelada.

**sd Negociação Eletrônica - Cancelamento de Oferta com Doador Carrying**

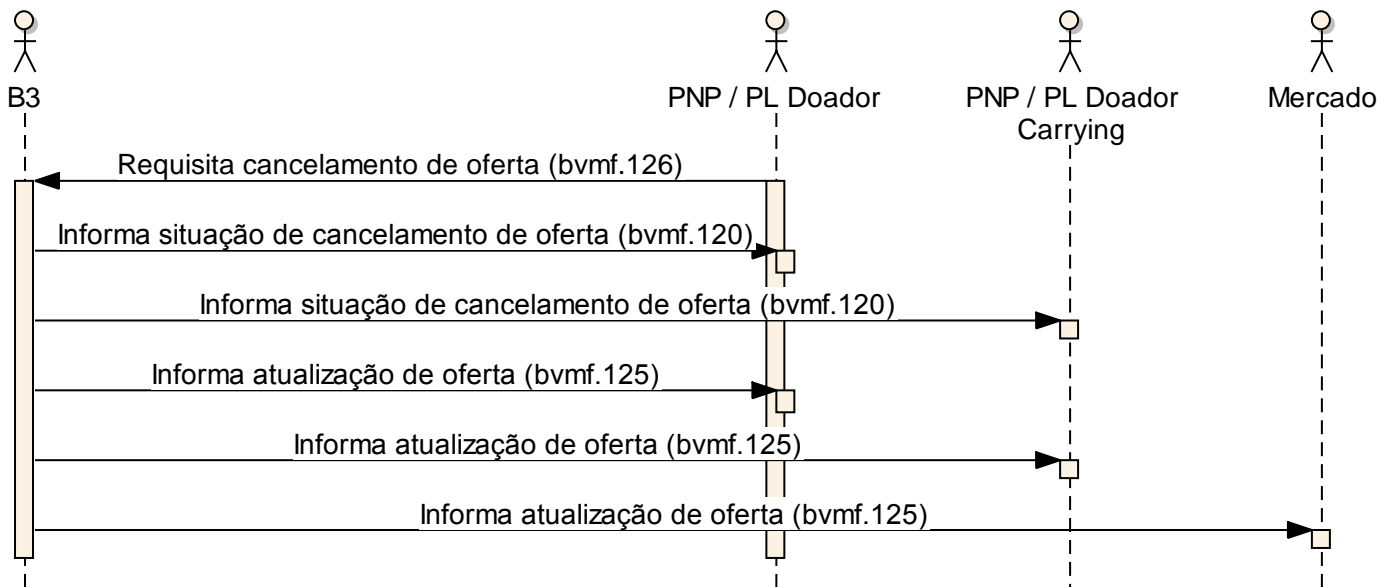



### Cenário9: Negociação Eletrônica - Participante Doador ou Tomador Solicita Cancelamento de Oferta de Empréstimo de Ativos com Erro

- O Participante Doador ou Tomador envia à B3, a mensagem **OfferCancellationRequest** <bvmf.126.01>, solicitando cancelamento de oferta certificada ou não certificada de empréstimo de ativos;

- Se houver informação inválida na mensagem **OfferCancellationRequest** <bvmf.126.01> a B3 envia a mensagem **SecuritiesLendingStatusAdvice** <bvmf.120.01>, ao Participante Doador ou Tomador com o status de erro e o motivo do erro.

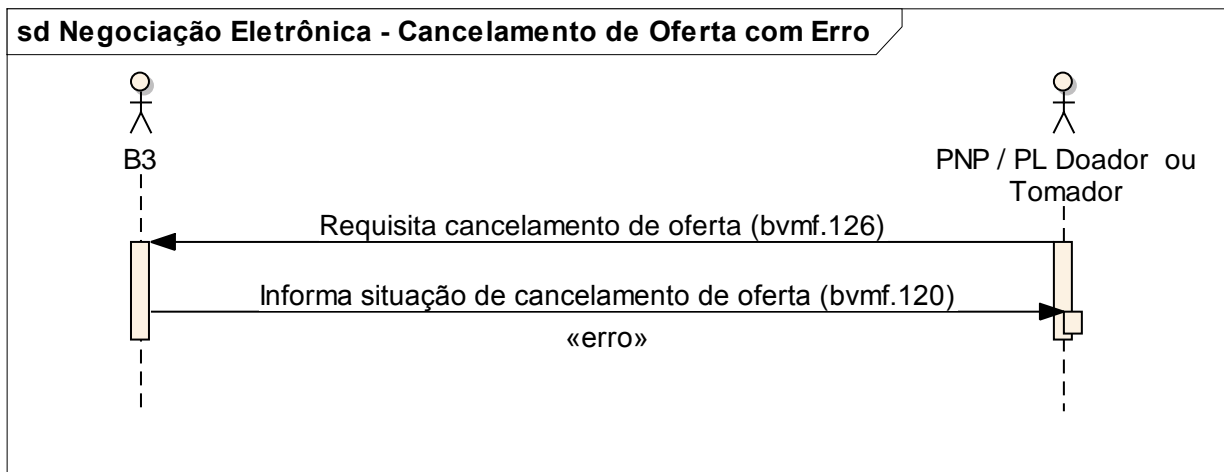



Definição – Catálogo de Mensagens

Data: 08/02/2019

## *Empréstimo de Ativos*

### Solicitação de Fechamento de Pré-Contrato de Empréstimo de Ativos - Modalidade Registro

#### Introdução

Este fluxo ilustra o uso da mensagem **PreContractMatchInstruction**, que permite ao Participante Doador solicitar o fechamento de pré-contrato de oferta de empréstimo de ativos.

#### Cenário1: Registro - Participante Tomador Solicita Fechamento de Pré-Contrato de Oferta de Empréstimo de Ativos com Sucesso

- O Participante Tomador envia à B3, a mensagem **SecurityLendingMatchInstruction <bvmf.127.02>**, solicitando fechamento de pré-contrato de empréstimo de ativos;
- A B3 envia ao Participante Tomador a mensagem **SecuritiesLendingStatusAdvice <bvmf.120.01>**, informando a situação do fechamento de pré-contrato de empréstimo de ativos;
- A B3 envia aos Participantes Doador e Tomador, a mensagem **OfferNotification <bvmf.125.02>**, informando atualização da oferta;
- A B3 envia aos Participantes Doador e Tomador, a mensagem **SecurityLendingMatchNotification <bvmf.128.02>**, informando fechamento de pré-contrato.

**sd Registro - Fechamento de Pré-Contrato**

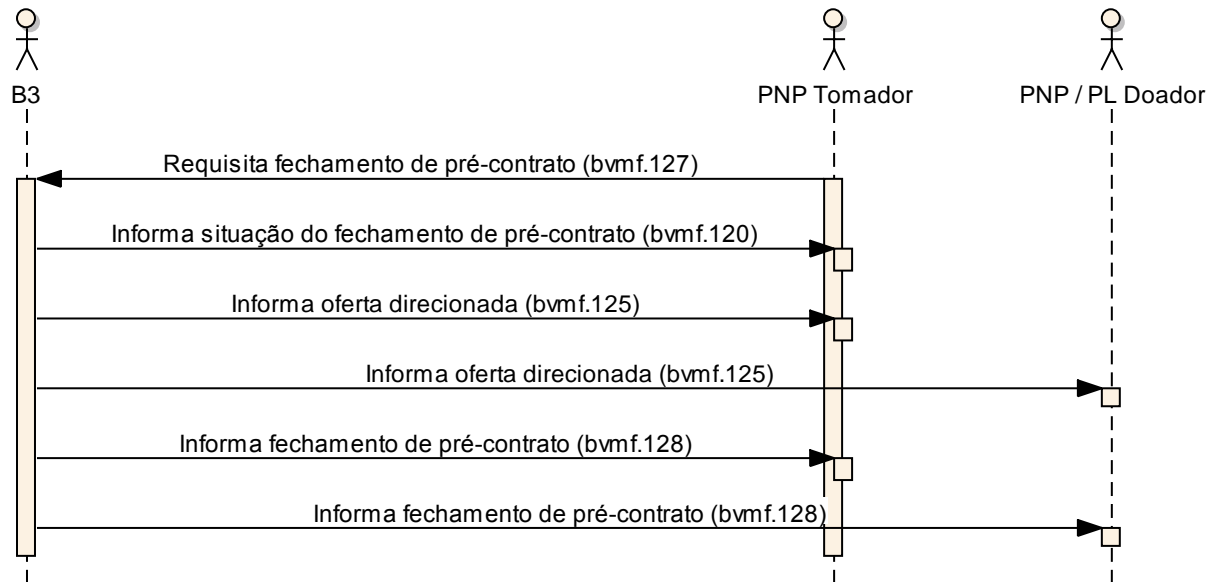



**Cenário2: Registro - Participante Solicita Fechamento de Pré-Contrato Direto de Oferta de Empréstimo de Ativos**

- O Participante envia à B3, a mensagem **SecurityLendingMatchInstruction <bvmf.127.02>**, solicitando fechamento de pré-contrato direto.
- A B3 envia ao Participante, a mensagem **SecuritiesLendingStatusAdvice <bvmf.120.01>**, informando a situação do fechamento de pré-contrato direto de empréstimo de ativos;
- A B3 envia ao Participante a mensagem **OfferNotification <bvmf.125.02>**, informando nova oferta fechada;
- A B3 envia ao Participante a mensagem **SecurityLendingMatchNotification <bvmf.128.02>**, informando fechamento de pré-contrato direto.

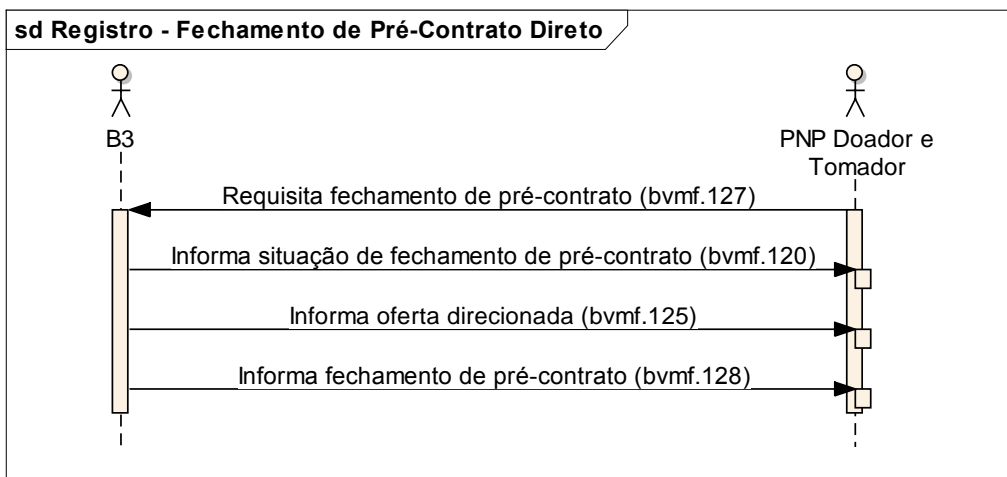

**Cenário3: Registro - Participante Tomador Solicita Fechamento de Pré-Contrato de Empréstimo de Ativos com Erro**

- O Participante Tomador envia à B3, a mensagem **SecurityLendingMatchInstruction <bvmf.127.02>**, solicitando fechamento de pré-contrato de empréstimo de ativos com erro;

- A B3 envia a mensagem **SecuritiesLendingStatusAdvice <bvmf.120.01>**, ao Participante Tomador com o status de erro e o motivo do erro.

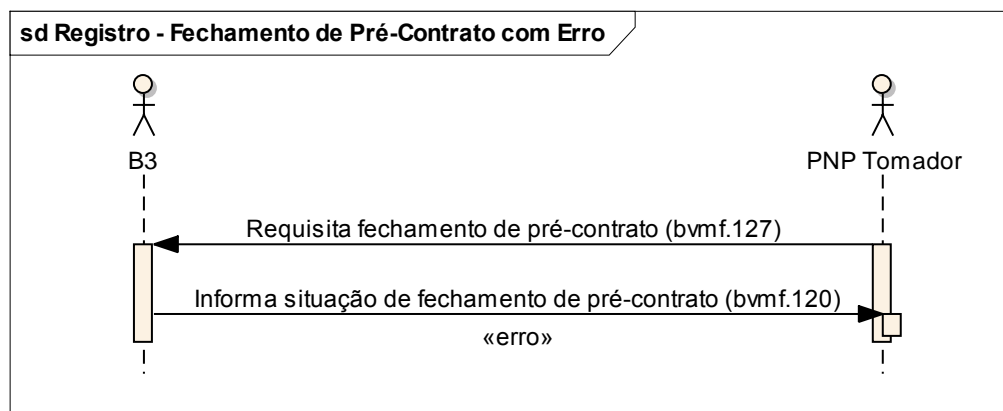



Definição – Catálogo de Mensagens

Data: 08/02/2019

## *Empréstimo de Ativos*

### **Cenário4: Registro - Participante Tomador Solicita Fechamento de Pré-Contrato de Empréstimo de Ativos com Indicação de Tomador Carrying.**

- O Participante Tomador envia à B3, a mensagem **SecurityLendingMatchInstruction <bvmf.127.02>**, solicitando inserção de pré-contrato de empréstimo de ativos;
- A B3 envia ao Participante Tomador, a mensagem **SecuritiesLendingStatusAdvice <bvmf.120.01>**, informando a situação da inserção de pré-contrato de empréstimo de ativos com pendência de aprovação do Participante Tomador Carrying;
- A B3 envia ao Participante Tomador Carrying, a mensagem **CarryingApprovalRequest <bvmf.123.01>** como requisição de confirmação de indicação Tomador Carrying de empréstimo de ativos.
- O Participante Tomador Carrying envia à B3 a mensagem **CarryingApprovalResponse <bvmf.124.01>**, com a aprovação ou reprovação da indicação de Tomador Carrying de empréstimo de ativos;

Obs 1: No caso de reprovação da indicação de Tomador Carrying, o fechamento do pré-contrato é rejeitado e a oferta doadora será disponibilizada novamente no *book* de ofertas com a situação “disponível”.

Obs 2: Caso o Participante Tomador Carrying não tome nenhuma ação e o prazo de aceitação/reprovação da indicação de Tomador Carrying seja expirado, a indicação será aceita passivamente.

- A B3 envia ao Participante Tomador Executor e Participante Tomador Carrying a mensagem **SecuritiesLendingStatusAdvice <bvmf.120.01>**, informando a situação do pré-contrato de empréstimo de ativos;
- A B3 envia aos Participantes Tomador Executor e Doador a mensagem **OfferNotification <bvmf.125.02>**, informando atualização de oferta.
- A B3 envia aos Participantes Tomador Executor, Tomador Carrying e Doador, a mensagem **SecurityLendingMatchNotification <bvmf.128.02>**, informando fechamento de pré-contrato.

sd Registro - Fechamento de Pré-Contrato com Indicação Tomador Carrying

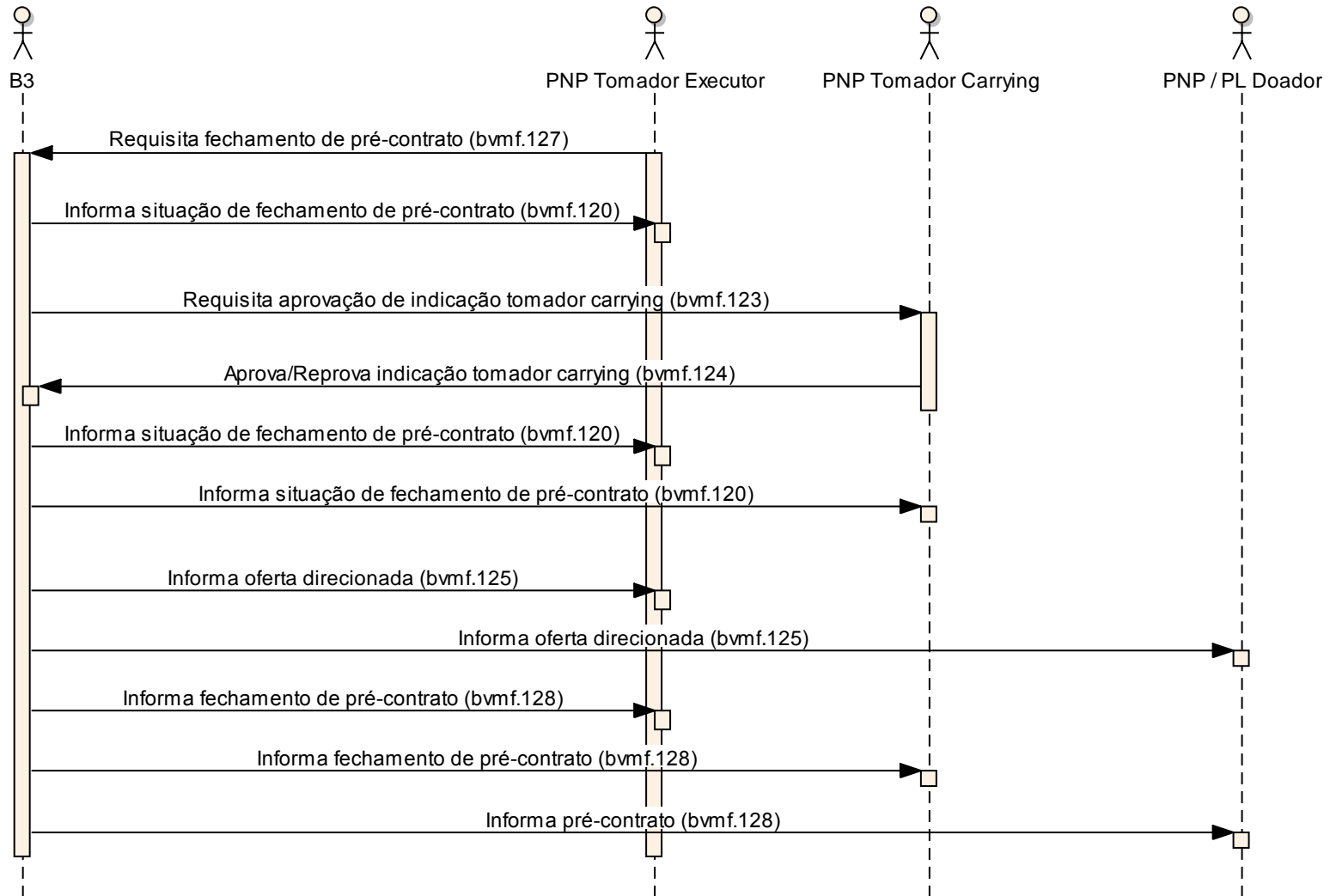

**Cenário5: Registro - Participante Tomador Carrying envia Aprovação ou Reprovação de Indicação de Tomador Carrying com Erro**

- O Participante Tomador Carrying envia à B3 a mensagem **CarryingApprovalResponse <bvmf.124.01>**, com a aprovação ou reprovação da indicação de Tomador Carrying de empréstimo de ativos com erro;
- A B3 envia uma **mensagem de erro (admi.002.001.01)** ao Participante Tomador carrying com o código referente ao motivo da rejeição.

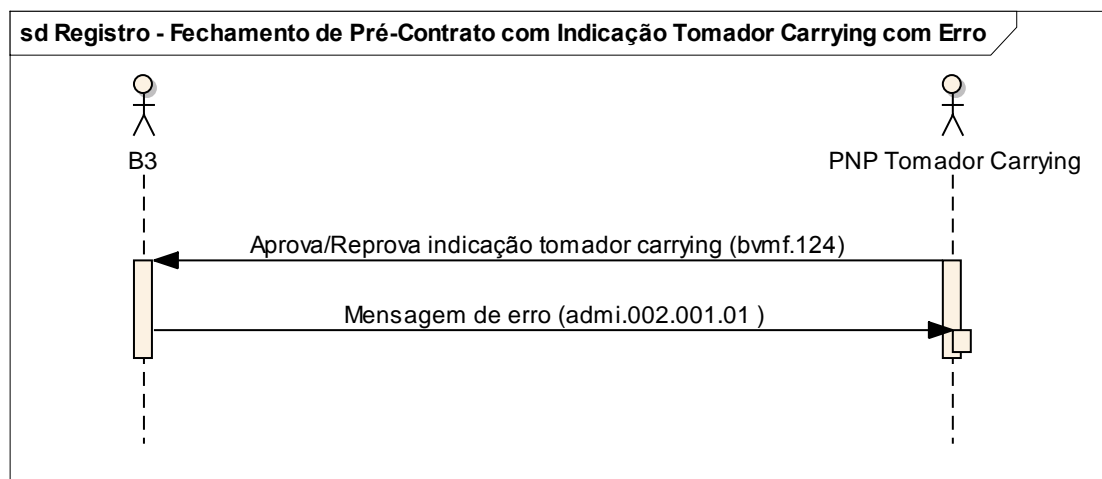



Definição – Catálogo de Mensagens

Data: 08/02/2019

## *Empréstimo de Ativos*

### **Cenário6: Registro - Participante Solicita Fechamento de Pré-Contrato Direto de Empréstimo de Ativos com Indicação de Doador Carrying**

- O Participante Executor envia à B3 a mensagem **SecurityLendingMatchInstruction <bvmf.127.02>**, solicitando inserção de pré-contrato direto de empréstimo de ativos com indicação de Participante Doador Carrying;
- A B3 envia ao Participante Executor a mensagem **SecuritiesLendingStatusAdvice <bvmf.120.01>**, informando a situação da inserção de pré-contrato direto de empréstimo de ativos com pendência de aprovação;
- A B3 envia ao Participante Doador Carrying a mensagem **CarryingApprovalRequest <bvmf.123.01>** como requisição de confirmação de indicação Doador Carrying de empréstimo de ativos;
- O Participante Doador Carrying envia à B3 a mensagem **CarryingApprovalResponse <bvmf.124.01>**, com a aprovação ou reprovação da indicação de Doador Carrying de empréstimo de ativos;

Obs 1: No caso de reprovação da indicação de Doador Carrying pelo Participante Doador Carrying, o pré-contrato direto fica com situação rejeitada e as ofertas doadora e tomadora são rejeitadas.

Obs 2: Caso o Participante Doador Carrying não tome nenhuma ação e o prazo de aceitação/reprovação da indicação de doador carrying seja expirada, a indicação do pré-contrato direto será aceita passivamente.

- A B3 envia ao Participante Executor e Participante Doador Carrying a mensagem **SecuritiesLendingStatusAdvice <bvmf.120.01>**, informando a situação da inserção do pré-contrato direto de empréstimo de ativos;
- A B3 envia ao Participante Executor a mensagem **OfferNotification <bvmf.125.02>**, informando nova oferta fechada;
- A B3 envia aos Participante Executor e Doador Carrying, a mensagem **SecurityLendingMatchNotification <bvmf.128.02>**, informando fechamento de pré-contrato.

**sd Registro - Fechamento de Pré-Contrato Direto com Indicação Doador Carrying**

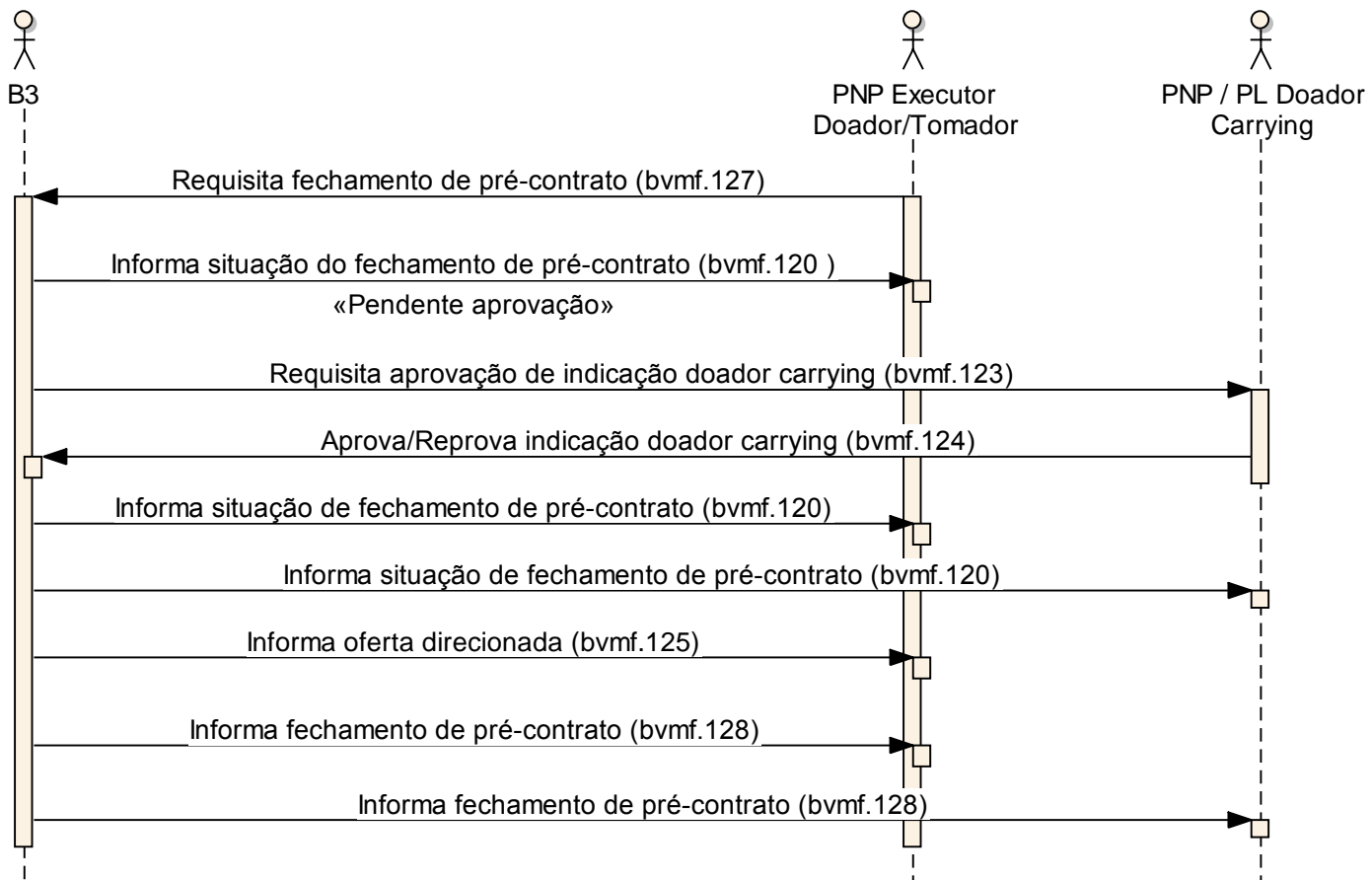



Definição – Catálogo de Mensagens

Data: 08/02/2019

## *Empréstimo de Ativos*

### **Cenário7: Registro - Participante Solicita Fechamento Pré Contrato Direto de Empréstimo de Ativos com Indicação de Doador Carrying e Direcionamento de Custódia Doadora**

- O Participante Executor envia à B3 a mensagem **SecurityLendingMatchInstruction <bvmf.127.02>**, solicitando inserção de pré-contrato direto de empréstimo de ativos com indicação de Participante Doador Carrying;
- A B3 envia ao Participante Executor a mensagem **SecuritiesLendingStatusAdvice <bvmf.120.01>**, informando a situação da inserção de pré-contrato direto de empréstimo de ativos com pendência de aprovação;
- A B3 envia ao Participante Doador Carrying a mensagem **CarryingApprovalRequest <bvmf.123.01>** como requisição de confirmação de indicação Doador Carrying de empréstimo de ativos;
- O Participante Doador Carrying envia à B3 a mensagem **CarryingApprovalResponse <bvmf.124.01>**, com a aprovação ou reprovação da indicação de Doador Carrying de empréstimo de ativos e direcionamento de custódia doadora;

Obs 1: No caso de reprovação da indicação de Doador Carrying pelo Participante Doador Carrying, o pré-contrato direto fica com situação rejeitada e as ofertas doadora e tomadora são rejeitadas.

Obs 2: Caso o Participante Doador Carrying não tome nenhuma ação e o prazo de aceitação/reprovação da indicação de doador carrying seja expirada, a indicação do pré-contrato direto será aceita passivamente.

- A B3 envia ao Participante Executor e Doador Carrying a mensagem **SecuritiesLendingStatusAdvice <bvmf.120.01>**, informando nova pendência na inserção de pré-contrato de empréstimo de ativos;
- A B3 envia ao Custodiante Doador, a mensagem **OfferInclusionApprovalRequest <bvmf.121.02>** como requisição de confirmação da custódia direcionada de empréstimo de ativos;





Definição – Catálogo de Mensagens

Data: 08/02/2019

## *Empréstimo de Ativos*

- O Custodiante Doador envia à B3 a mensagem **OfferInclusionApprovalResponse <bvmf.122.01>**, com a aprovação/reprovação da custódia direcionada de empréstimo de ativos;

Obs 1: No caso de reprovação da indicação de custódia pelo Custodiante Doador, o pré-contrato direto fica com situação rejeitada e as ofertas doadora e tomadora são rejeitadas.

Obs 2: Caso o Custodiante não tome nenhuma ação e o prazo de aprovação/reprovação de direcionamento de oferta se expire o direcionamento do pré-contrato será rejeitado passivamente.

- A B3 envia ao Participante Executor, Doador Carrying e ao Custodiante Doador a mensagem **SecuritiesLendingStatusAdvice <bvmf.120.01>**, informando a situação da inserção pré-contrato de empréstimo de ativos;

- A B3 envia aos Participante Executor e Doador Carrying, a mensagem **OfferNotification <bvmf.125.02>**, informando nova oferta fechada;

- A B3 envia aos Participante Executor e Doador Carrying, a mensagem **SecurityLendingMatchNotification <bvmf.128.02>**, informando fechamento de pré-contrato direto.

sd Registro - Fechamento de Pré-Contrato Direto com Indicação Doador Carrying e Custodiante

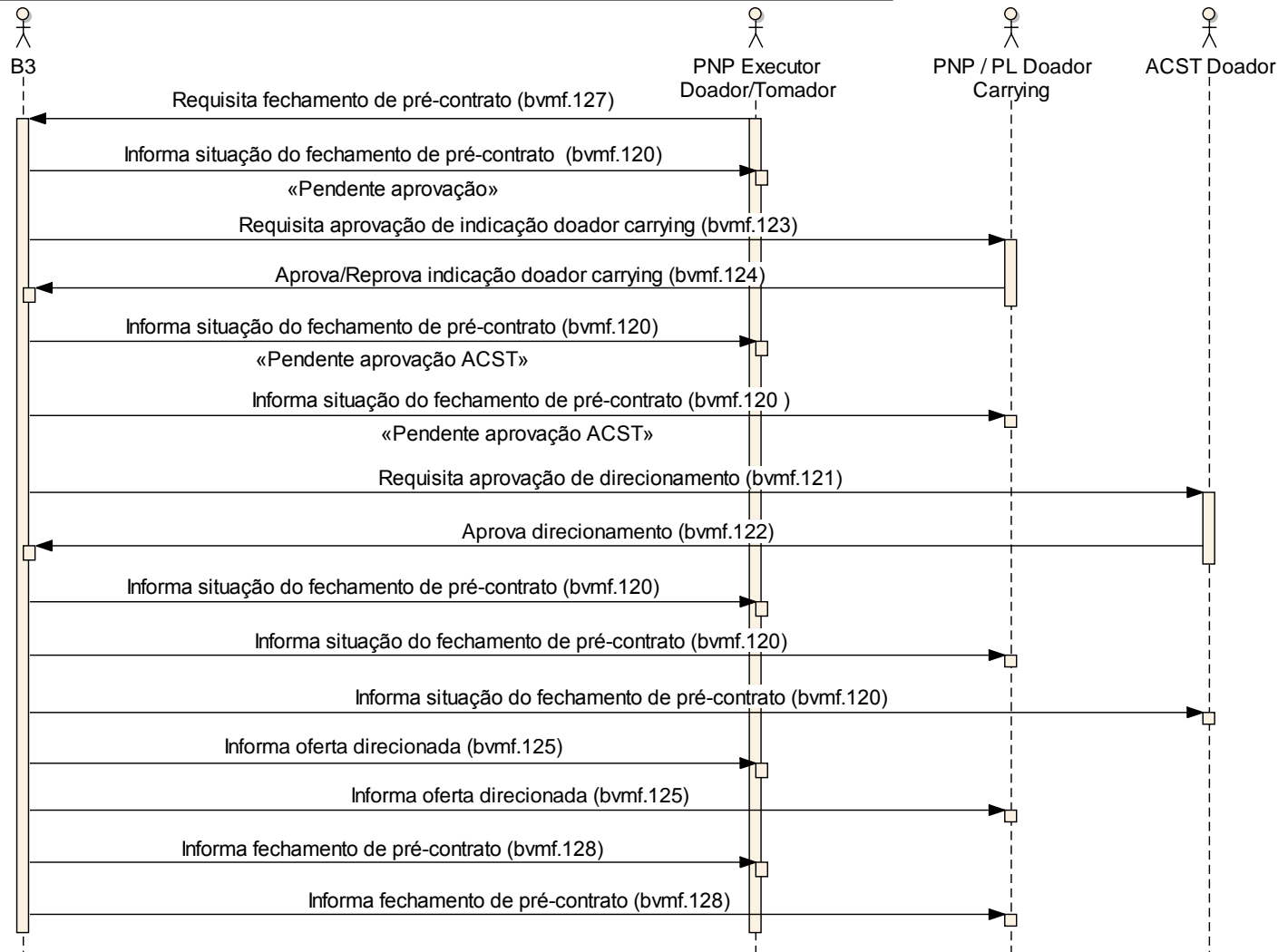



Definição – Catálogo de Mensagens

Data: 08/02/2019

## *Empréstimo de Ativos*

### **Cenário8: Registro - Fechamento de Pré-Contrato de Empréstimo de Ativos Direto com Custódia Fora e Indicação Tomador Carrying**

- O Participante Executor envia à B3, a mensagem **SecurityLendingMatchInstruction <bvmf.127.02>**, solicitando inserção de pré-contrato de empréstimo de ativos;
- A B3 envia ao Participante Executor, a mensagem **SecuritiesLendingStatusAdvice <bvmf.120.01>**, informando a situação da inserção de pré-contrato de empréstimo de ativos com pendência de aprovação;
- A B3 envia ao Participante Tomador Carrying, a mensagem **CarryingApprovalRequest <bvmf.123.01>** como requisição de confirmação de indicação Tomador Carrying de empréstimo de ativos;
- O Participante Tomador Carrying envia à B3 a mensagem **CarryingApprovalResponse <bvmf.124.01>**, com a aprovação ou reprovação da indicação de Tomador Carrying de empréstimo de ativos;
- A B3 envia ao Participante Executor e Participante Tomador Carrying a mensagem **SecuritiesLendingStatusAdvice <bvmf.120.01>**, informando a situação da inserção pré-contrato de empréstimo de ativos;

Obs 1: No caso de reprovação da indicação de tomador carrying pelo Participante Tomador Carrying, o pré-contrato e as ofertas doadora e tomadora são rejeitados.

Obs 2: Caso o PNP/PL Tomador Carrying não tome nenhuma ação e o prazo de aceitação/reprovação da indicação de tomador carrying seja expirado, a indicação do pré-contrato será aceita passivamente.

- A B3 envia ao Custodiante Doador, a mensagem **OfferInclusionApprovalRequest <bvmf.121.02>** como requisição de confirmação da custódia direcionada de empréstimo de ativos;
- O Custodiante Doador envia à B3 a mensagem **OfferInclusionApprovalResponse <bvmf.122.01>**, com a aprovação ou reprovação da custódia direcionada de empréstimo de ativos;



Definição – Catálogo de Mensagens

Data: 08/02/2019

## *Empréstimo de Ativos*

Obs 1: No caso de rejeição do direcionamento de custódia por parte do Custodiante, o pré-contrato é rejeitado e as ofertas doadora e tomadora são rejeitadas.

Obs 2: Caso o Custodiante não tome nenhuma ação e o prazo de aceitação/reprovação de direcionamento de contrato seja expirado, o direcionamento do pré-contrato será rejeitado passivamente.

- A B3 envia ao Participante Executor, Participante Tomador Carrying e Custodiante Doador a mensagem **SecuritiesLendingStatusAdvice <bvmf.120.01>**, informando a situação da inserção pré-contrato de empréstimo de ativos;
- A B3 envia aos Participantes Executor e Tomador Carrying a mensagem **OfferNotification <bvmf.125.02>**, informando a atualização da oferta;
- A B3 envia ao Participante Executor e Tomador Carrying a mensagem **SecurityLendingMatchNotification <bvmf.128.02>**, informando fechamento de pré-contrato.

sd Registro - Fechamento de Pré-Contrato Direto ou Fech. com Indicação Tomador Carrying e Custodiante

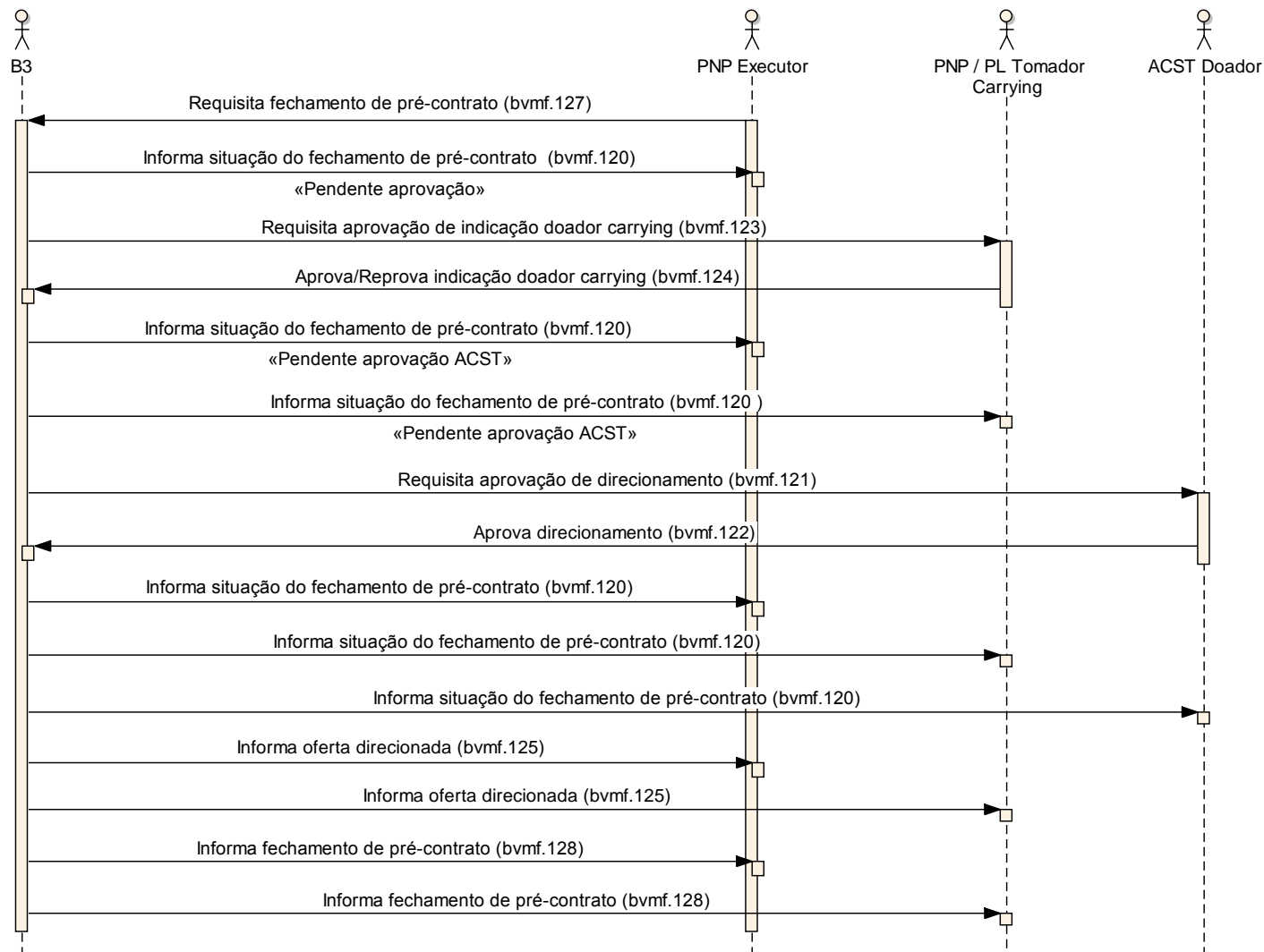



Definição – Catálogo de Mensagens

Data: 08/02/2019

## *Empréstimo de Ativos*

### **Cenário9: Registro - Fechamento de Pré Contrato de Empréstimo de Ativos Direto com Indicação Tomador e Doador Carrying e Direcionamento de Custódia Doadora.**

- O Participante Executor envia à B3, a mensagem **SecurityLendingMatchInstruction <bvmf.127.02>**, solicitando inserção de pré-contrato de empréstimo de ativos;
- A B3 envia ao Participante Executor a mensagem **SecuritiesLendingStatusAdvice <bvmf.120.01>**, informando a situação da inserção de pré-contrato de empréstimo de ativos com pendência de aprovação;
- A B3 envia aos Participantes Doador e Tomador Carrying, a mensagem **CarryingApprovalRequest <bvmf.123.01>** como requisição de confirmação de indicação Tomador e Doador Carrying de empréstimo de ativos;
- O Participante Tomador Carrying envia à B3 a mensagem **CarryingApprovalResponse <bvmf.124.01>**, com a aprovação ou rejeição da indicação de Tomador Carrying de empréstimo de ativos;
- O Participante Doador Carrying envia à B3 a mensagem **CarryingApprovalResponse <bvmf.124.01>**, com a aprovação da indicação de Doador Carrying de empréstimo de ativos e direcionamento da custódia doadora;
- A B3 envia ao Executor, Participante Tomador e Doador Carrying, e Custodiante Doador a mensagem **SecuritiesLendingStatusAdvice <bvmf.120.01>**, informando a situação do pré-contrato de empréstimo de ativos;

Obs 1: No caso de rejeição da indicação de tomador ou doador carrying por parte PNP/PL Tomador ou Doador Carrying, o pré-contrato é rejeitado. e as ofertas doadora e tomadora são rejeitadas.

Obs 2: Caso o PNP/PL Doador Carrying não tome nenhuma ação e o prazo de Aceitação/Rejeição da indicação de doador carrying se expire a indicação do pré-contrato será aceita passivamente.



Definição – Catálogo de Mensagens

Data: 08/02/2019

## *Empréstimo de Ativos*

- A B3 envia ao Custodiante Doador, a mensagem **OfferInclusionApprovalRequest <bvmf.121.02>** como requisição de confirmação da custódia direcionada de empréstimo de ativos;
- O Custodiante Doador envia à B3 a mensagem **OfferInclusionApprovalResponse <bvmf.122.01>**, com a aprovação ou rejeição da custódia direcionada de empréstimo de ativos;

Obs 1: No caso de rejeição do direcionamento de custódia por parte do Custodiante; o pré-contrato é rejeitado e as ofertas doadora e tomadora são rejeitadas.

Obs 2: Caso o Custodiante não tome nenhuma ação e o prazo de Aceitação/Rejeição de direcionamento de contrato se expire o direcionamento do pré-contrato será rejeitado passivamente.

- A B3 envia ao Participante Executor, Participante Tomador e Doador Carrying e Custodiante Doador a mensagem **SecuritiesLendingStatusAdvice <bvmf.120.01>**, informando a situação do pré-contrato de empréstimo de ativos;
- A B3 envia aos Participantes Executor e Tomador e Doador Carrying a mensagem **OfferNotification <bvmf.125.02>**, informando a atualização da oferta;
- A B3 envia ao Participante Executor, Tomador e Doador Carrying, a mensagem **SecurityLendingMatchNotification <bvmf.128.02>**, informando fechamento de pré-contrato.

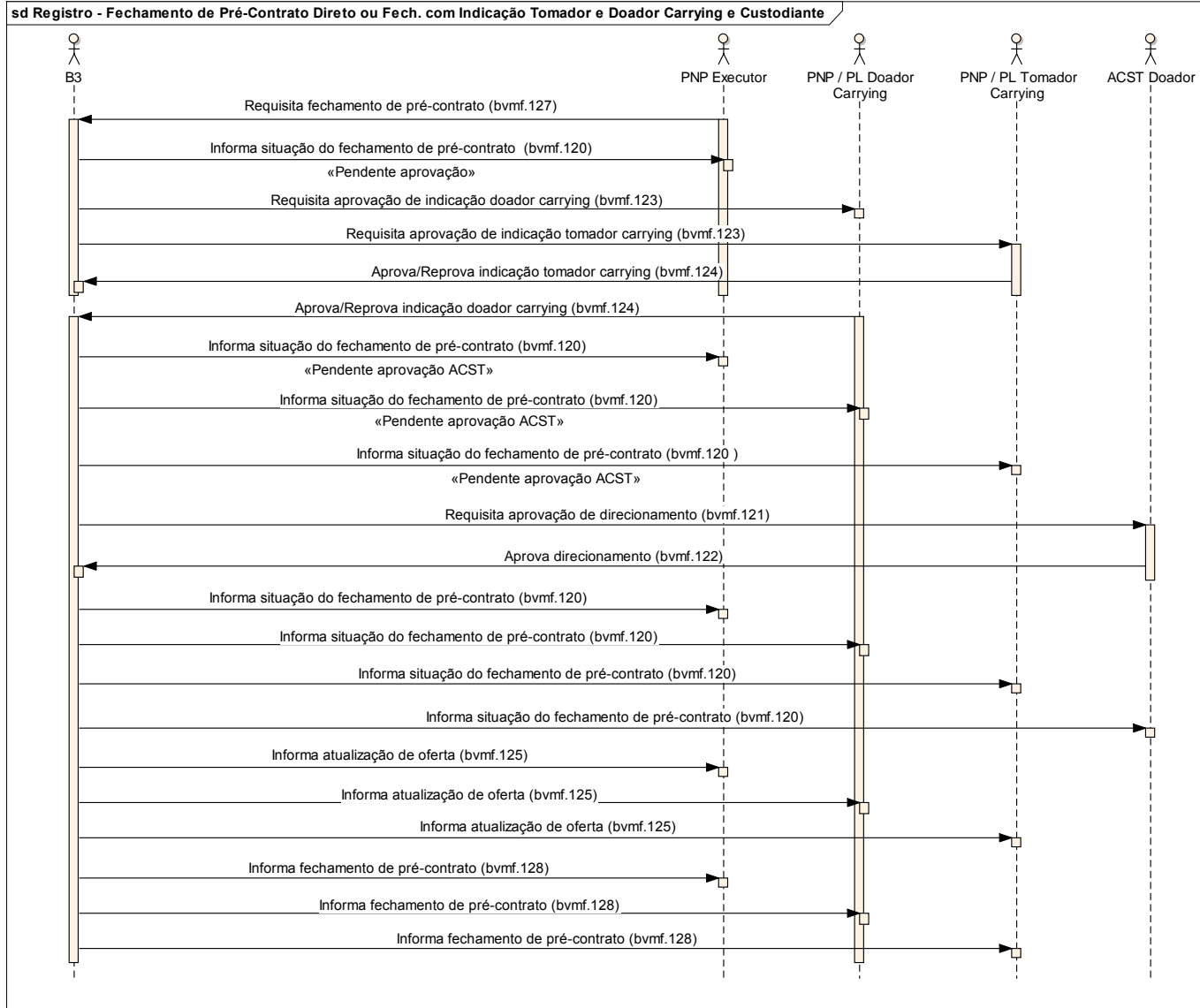





## Solicitação de Fechamento de Pré-Contrato de Empréstimo de Ativos - Modalidade Negociação Eletrônica

### Introdução

Este fluxo ilustra o uso da mensagem **PreContractMatchInstruction**, que permite ao Participante de Negociação Pleno ou Participante de Liquidação Doador solicitar o fechamento de negócio de Empréstimo de Ativos.

### Cenário1: Negociação Eletrônica – Participante Doador ou Tomador Solicita Fechamento de Negócio com Sucesso

- O Participante Doador ou Tomador envia à B3, a mensagem **SecurityLendingMatchInstruction <bvmf.127.02>**, solicitando fechamento de negócio de empréstimo de ativos;
- A B3 envia ao Participante Doador ou Tomador a mensagem **SecuritiesLendingStatusAdvice <bvmf.120.01>**, informando a situação do fechamento de negócio de empréstimo de ativos;
- A B3 envia aos Participantes Doador ou Tomador, Contraparte e ao Mercado a mensagem **OfferNotification <bvmf.125.02>**, informando atualização de oferta certificada ou não certificada;
- A B3 envia aos Participantes Doador ou Tomador e Contraparte, a mensagem **SecurityLendingMatchNotification <bvmf.128.02>**, informando fechamento de negócio de empréstimo de ativos.

**sd Negociação Eletrônica - Fechamento de Negócio**

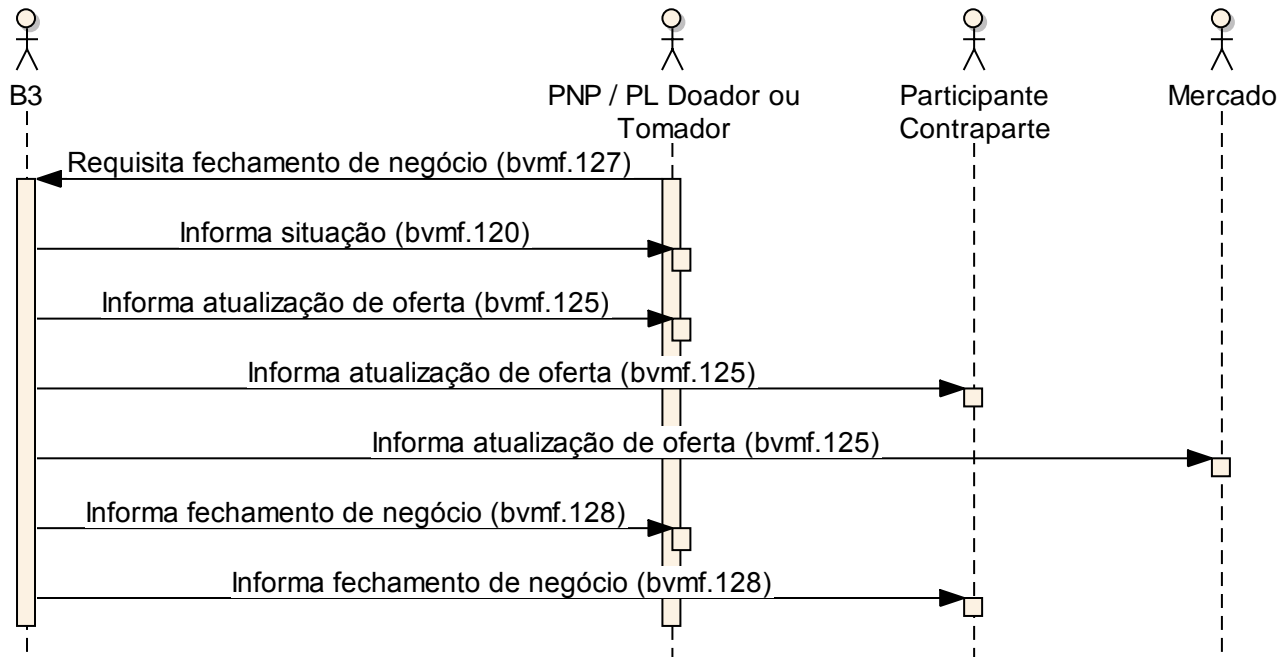



## Cenário2: Negociação Eletrônica – Participante Solicita Fechamento de Negócio de Empréstimo de Ativos Direto

- O Participante envia à B3, a mensagem **SecurityLendingMatchInstruction <bvmf.127.02>**, solicitando fechamento de negócio de empréstimo de ativos direto;
- A B3 envia ao Participante, a mensagem **SecuritiesLendingStatusAdvice <bvmf.120.01>**, informando a situação do fechamento de negócio de empréstimo de ativos;
- A B3 envia ao Participante a mensagem **OfferNotification <bvmf.125.02>**, informando nova oferta fechada;
- A B3 envia ao Participante a mensagem **SecurityLendingMatchNotification <bvmf.128.02>**, informando fechamento de negócio.

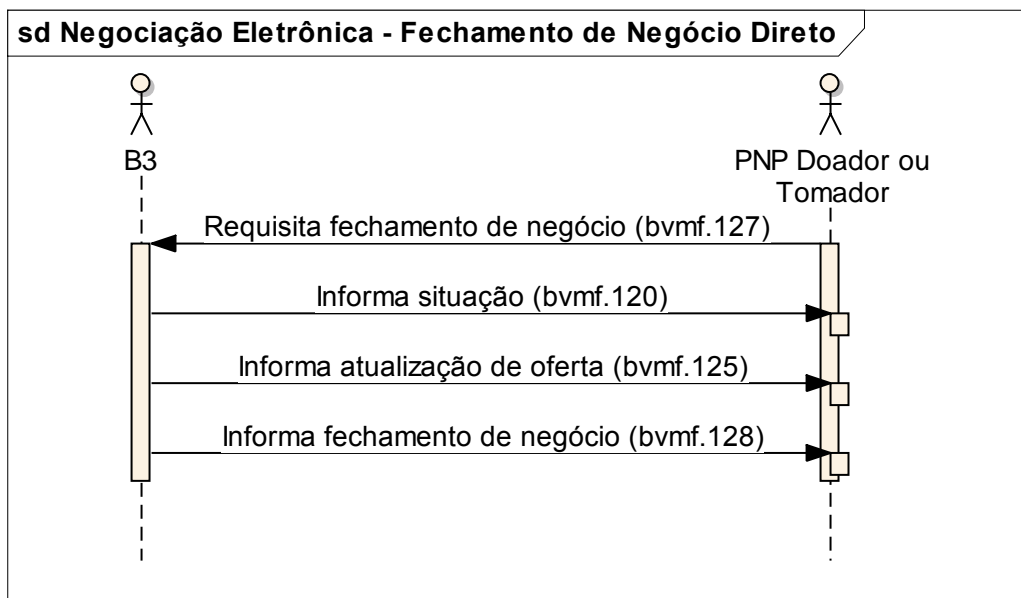

**Cenário3: Negociação Eletrônica – Participante Solicita Fechamento de Negócio de Empréstimo de Ativos com Erro**

- O Participante Doador ou Tomador envia à B3, a mensagem **SecurityLendingMatchInstruction <bvmf.127.02>**, solicitando fechamento de negócio de empréstimo de ativos;
- A B3 envia a mensagem **SecuritiesLendingStatusAdvice** com situação e o motivo de erro.

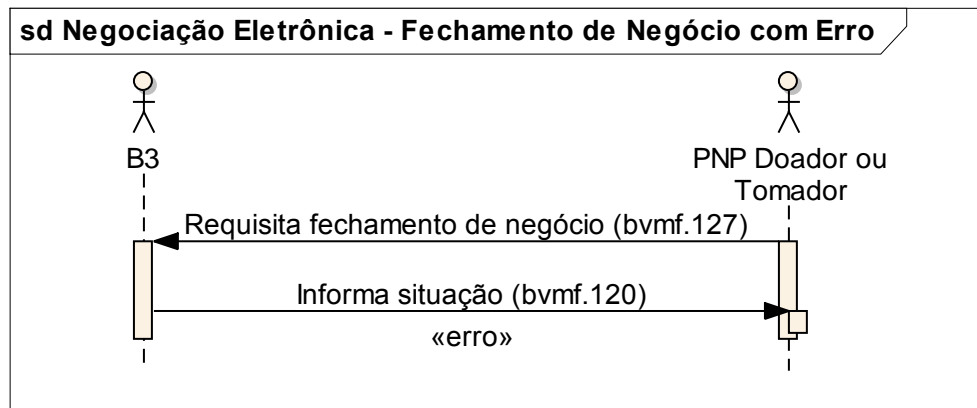



Definição – Catálogo de Mensagens

Data: 08/02/2019

## *Empréstimo de Ativos*

### **Cenário4: Negociação Eletrônica - Participante Doador Solicita Fechamento de Negócio Tomador de Empréstimo de Ativos com Direcionamento de Custódia Doadora.**

- O Participante Doador envia à B3, a mensagem **SecurityLendingMatchInstruction <bvmf.127.02>**, solicitando fechamento de negócio de empréstimo de ativos indicando direcionamento de custódia para a oferta doadora certificada;
- A B3 envia ao Participante Doador e Custodiante Doador a mensagem **SecuritiesLendingStatusAdvice <bvmf.120.01>**, informando a situação do fechamento de negócio de empréstimo de ativos;
- A B3 envia ao Custodiante Doador, a mensagem **OfferInclusionApprovalRequest <bvmf.121.02>** como requisição de confirmação da custódia direcionada de empréstimo de ativos;
- O Custodiante Doador envia à B3 a mensagem **OfferInclusionApprovalResponse <bvmf.122.01>**, com a aprovação ou reprovação da custódia direcionada de empréstimo de ativos;

Obs 1: No caso de rejeição do direcionamento de custódia por parte do Custodiante, o pré-contrato é rejeitado e a oferta tomadora será disponibilizada novamente no *book* de ofertas com a situação “disponível”. Se fechamento de negócio direto, ofertas doadora e tomadora são rejeitadas.

Obs 2: Caso o Custodiante não tome nenhuma ação e o prazo de aceitação/reprovação do direcionamento de contrato seja expirado, o direcionamento do negócio será rejeitado passivamente.

- A B3 envia ao Participante Doador a mensagem **SecuritiesLendingStatusAdvice <bvmf.120.01>**, informando a situação do fechamento de negócio de empréstimo de ativos;
- A B3 envia aos Participantes Doador e ao Mercado, a mensagem **OfferNotification <bvmf.125.02>**, informando atualização de oferta;
- A B3 envia aos Participantes Doador e Contraparte, a mensagem **SecurityLendingMatchNotification <bvmf.128.02>**, informando fechamento de negócio.

**sd Negociação Eletrônica - Fechamento de Negócio Tomador Direto com Custódia Doadora**

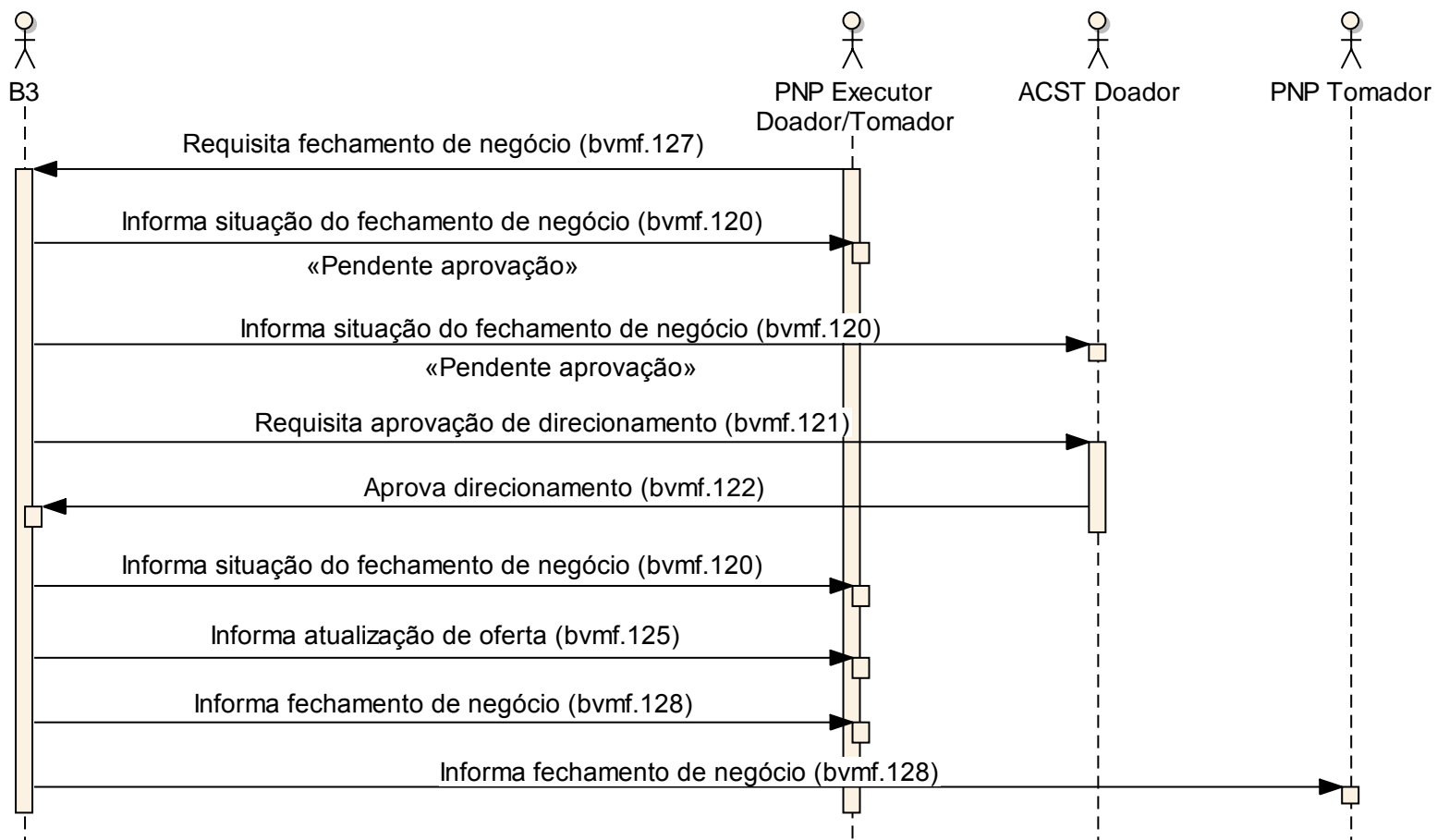

**Cenário5: Negociação Eletrônica - Custodiante Doador Envia Aprovação de Direcionamento de Custódia com Erro**

- O Custodiante Doador envia à B3 a mensagem **OfferInclusionApprovalResponse <bvmf.122.01>**, com a aprovação ou reprovação da custódia direcionada de empréstimo de ativos;
- A B3 envia uma **Message Reject (admi.002.001.01)** ao Custodiante com o código referente ao motivo da rejeição.

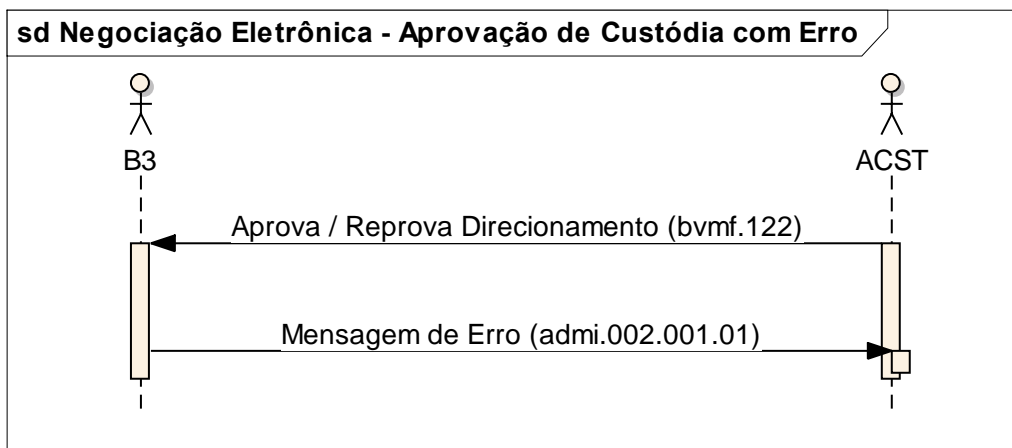



Definição – Catálogo de Mensagens

Data: 08/02/2019

## Empréstimo de Ativos

### Cenário6: Negociação Eletrônica – Participante Doador Solicita Fechamento de Negócio Tomador ou Direto de Empréstimo de Ativos com Indicação de Doador Carrying

- O Participante Doador envia à B3 a mensagem **SecurityLendingMatchInstruction <bvmf.127.02>**, solicitando inserção de negócio de empréstimo de ativos com indicação de Participante Doador Carrying para a oferta doadora certificada;
- A B3 envia ao Participante a mensagem **SecuritiesLendingStatusAdvice <bvmf.120.01>**, informando a situação da inserção do negócio de empréstimo de ativos com pendência de aprovação;
- A B3 envia ao Participante Doador Carrying a mensagem **CarryingApprovalRequest <bvmf.123.01>** como requisição de confirmação de indicação Doador Carrying de empréstimo de ativos;
- O Participante Doador Carrying envia à B3 a mensagem **CarryingApprovalResponse <bvmf.124.01>**, com a aprovação ou reprovação da indicação de Doador Carrying de empréstimo de ativos;

Obs 1: No caso de rejeição da indicação de doador carrying por parte PNP/PL Doador Carrying, o negócio é rejeitado e a oferta tomadora será disponibilizada novamente no *book* de ofertas com a situação “disponível”. Se fechamento de pré-contrato direto, ofertas doadora e tomadora são rejeitadas.

Obs 2: Caso o PNP/PL Doador Carrying não tome nenhuma ação e o prazo de aceitação/reprovação da indicação de doador carrying seja expirado, a indicação será aceita passivamente.

- A B3 envia ao Participante Executor e Participante Doador Carrying a mensagem **SecuritiesLendingStatusAdvice <bvmf.120.01>**, informando a situação da inserção negócio de empréstimo de ativos;
- A B3 envia aos Participantes Executor, Contraparte e ao Mercado, a mensagem **OfferNotification <bvmf.125.02>**, informando atualização de oferta;
- A B3 envia aos Participantes Executor, Contraparte e ao Participante Doador Carrying, a mensagem **SecurityLendingMatchNotification <bvmf.128.02>**, informando fechamento de negócio.



sd Negociação Eletrônica - Fechamento de Negócio Tomador Direto com Indicação Doador Carrying

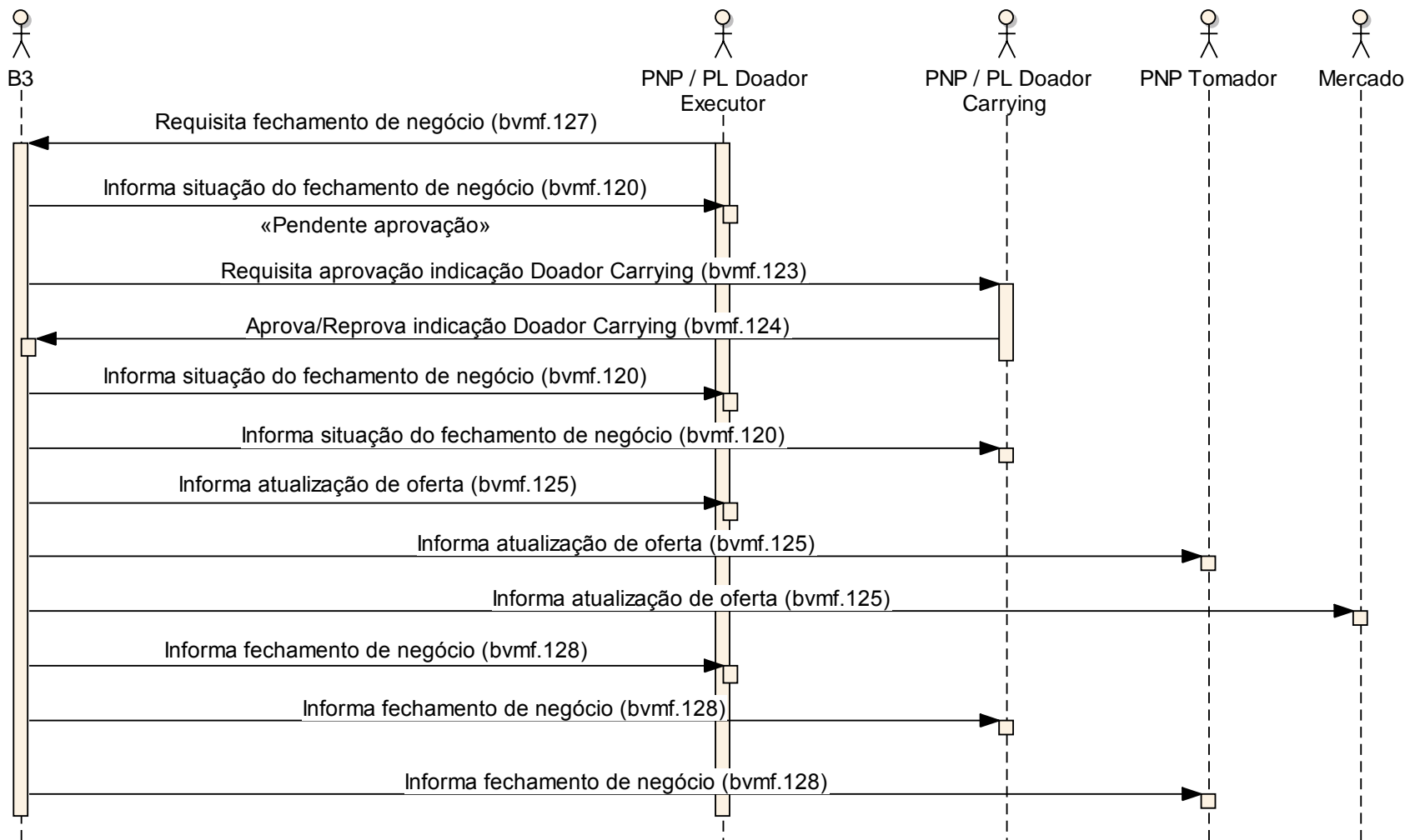



Definição – Catálogo de Mensagens

Data: 08/02/2019

## Empréstimo de Ativos

### Cenário7: Participante Solicita Fechamento de Negócio Tomador ou Direto de Empréstimo de Ativos com Indicação de Doador Carrying e Direcionamento de Custódia Doadora

- O Participante envia à B3 a mensagem **SecurityLendingMatchInstruction <bvmf.127.02>**, solicitando inserção de negócio de empréstimo de ativos com indicação de Participante Doador Carrying para a oferta doadora certificada;
- A B3 envia ao Participante a mensagem **SecuritiesLendingStatusAdvice <bvmf.120.01>**, informando a situação da inserção de negócio de empréstimo de ativos com pendência de aprovação;
- A B3 envia ao Participante Doador Carrying, a mensagem **CarryingApprovalRequest <bvmf.123.01>** como requisição de confirmação de indicação Doador Carrying de empréstimo de ativos;
- O Participante Doador Carrying envia à B3 a mensagem **CarryingApprovalResponse <bvmf.124.01>**, com a aprovação da Indicação de Doador Carrying de empréstimo de ativos e direcionamento de custódia;

Obs 1: No caso de rejeição da indicação de doador carrying por parte PNP/PL Doador carrying; o negócio é rejeitado, a oferta tomadora será disponibilizada novamente no *book* de ofertas com a situação “disponível”. Se fechamento de pré-contrato direto, ofertas doadora e tomadora são rejeitadas.

Obs 2: Caso o PNP/PL Doador Carrying não tome nenhuma ação e o prazo de aceitação/reprovação da indicação de doador carrying seja expirado, a indicação será aceita passivamente.

- A B3 envia ao Participante Executor e Participante Doador Carrying a mensagem **SecuritiesLendingStatusAdvice <bvmf.120.01>**, informando nova pendência na inserção de negócio de Empréstimo de Ativos;
- A B3 envia ao Custodiante Doador, a mensagem **OfferInclusionApprovalRequest <bvmf.121.02>** como requisição de confirmação da custódia direcionada de Empréstimo de Ativos.



Definição – Catálogo de Mensagens

Data: 08/02/2019

## *Empréstimo de Ativos*

- O Custodiante Doador envia à B3 a mensagem **OfferInclusionApprovalResponse <bvmf.122.01>**, com a aprovação da custódia direcionada de empréstimo de ativos;

Obs 1: No caso de rejeição do direcionamento de custódia por parte do Custodiante, o negócio é rejeitado e a oferta tomadora será disponibilizada novamente no *book* de ofertas com a situação “disponível”. Se fechamento de pré-contrato direto, ofertas doadora e tomadora são rejeitadas.

Obs 2: Caso o Custodiante não tome nenhuma ação e o prazo de aceitação/reprovação de direcionamento de oferta seja expirado, o direcionamento será rejeitado passivamente.

- A B3 envia ao Participante Executor, Contraparte, Participante Doador Carrying e Custodiante Doador a mensagem **SecuritiesLendingStatusAdvice <bvmf.120.01>**, informando a situação da inserção negócio de empréstimo de ativos;

- A B3 envia aos Participantes Executor, Contraparte e ao Mercado, a mensagem **OfferNotification <bvmf.125.02>**, informando cada atualização de oferta;

- A B3 envia aos Participantes Executor, Contraparte e ao Participante Doador Carrying, a mensagem **SecurityLendingMatchNotification <bvmf.128.02>**, informando fechamento de negócio.

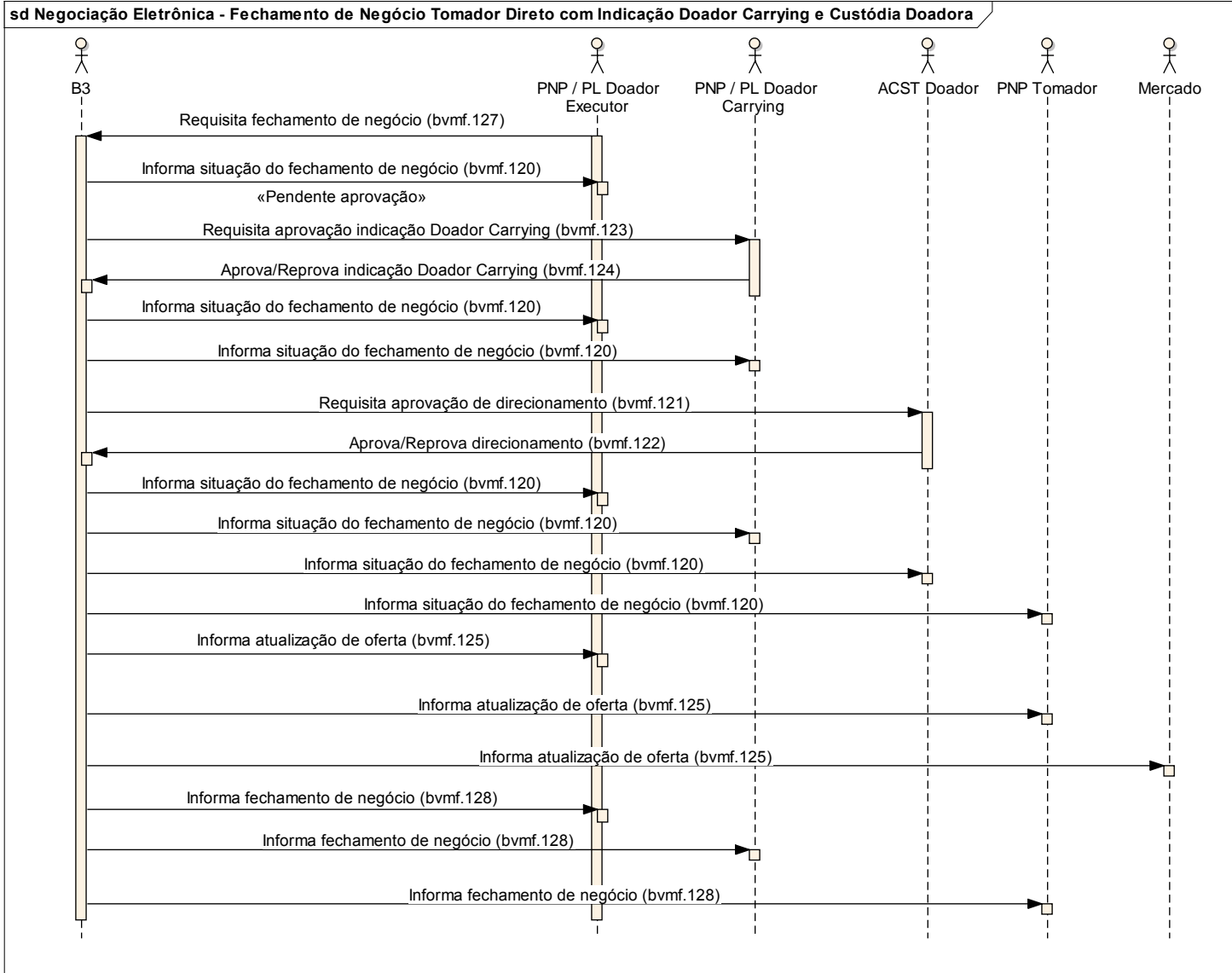

**Cenário8: Negociação Eletrônica - Fechamento de Negócio de Empréstimo de Ativos Compulsório D+0 com Sucesso**

- A B3 envia ao Mercado, a mensagem **OfferNotification <bvmf.125.02>**, informando atualização de oferta;
- A B3 envia aos Participantes a mensagem **SecurityLendingMatchNotification <bvmf.128.02>**, informando fechamento de negócio.

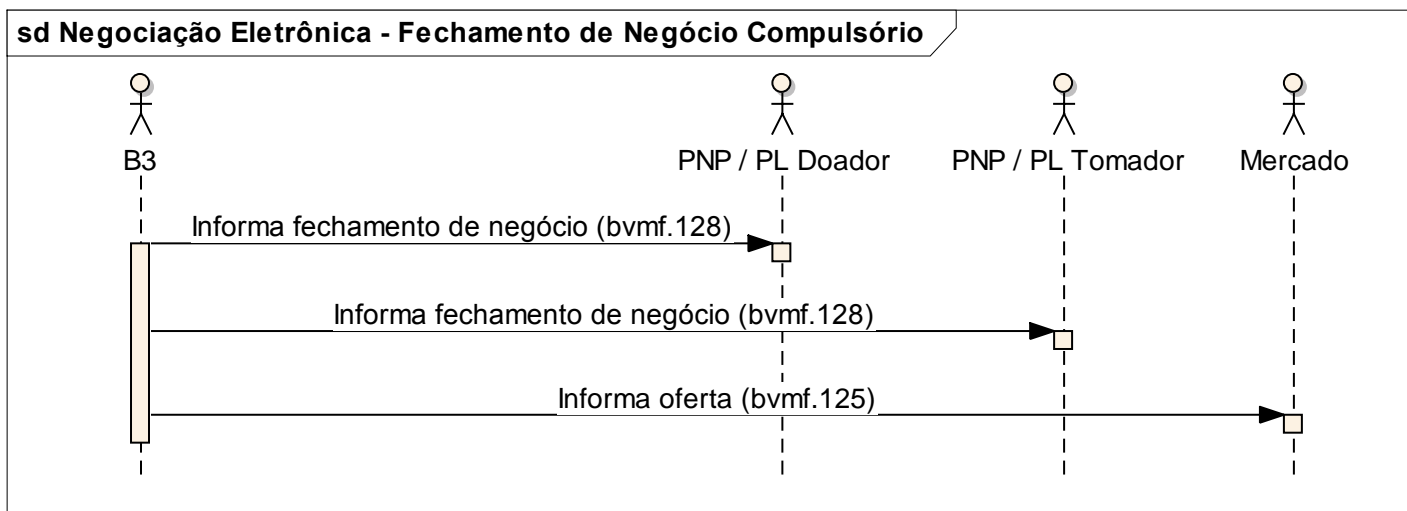



## Informa Inserção de Oferta

### Cenário1: B3 informa oferta detalhes de oferta inserida

- A B3 envia ao Participante de Negociação Pleno e Participante de Liquidação a mensagem OfferNotificationDetails <bvmf.144.01> para informar detalhes de oferta inserida.

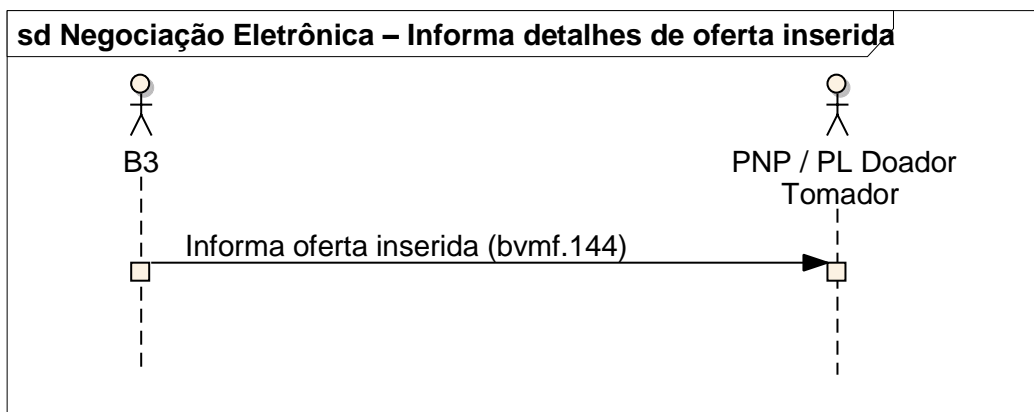



## Arquivos de Empréstimo de Ativos

### Introdução

Os fluxos abaixo ilustram a geração de arquivos enviados aos Participante de Negociação Pleno e Participante de Liquidação com informação de ofertas públicas, privadas, certificadas e não certificadas e negócios.

### Cenário1: B3 informa ofertas públicas em aberto ao Participante de Negociação Pleno e Participante de Liquidação.

- A B3 envia ao Participante de Negociação Pleno e Participante de Liquidação o arquivo PublicSecuritiesLendingAvailableOfferReport <BVBG.066.01>, para informar ofertas públicas certificadas e não certificadas em aberto.

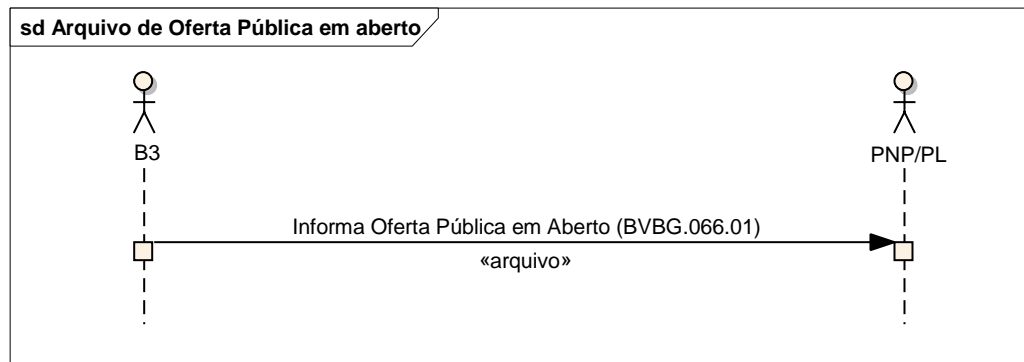



**Cenário2: B3 informa as ofertas privadas em aberto ao Participante de Negociação Pleno e Participante de Liquidação Custodiantes.**

- A B3 envia ao Participante de Negociação Pleno e Participante de Liquidação o arquivo PriviteSecuritiesLendingAvailableOfferReport <BVVG.067.01>, para informar as ofertas privadas certificadas da modalidade Registroem aberto (disponíveis/ estoque).

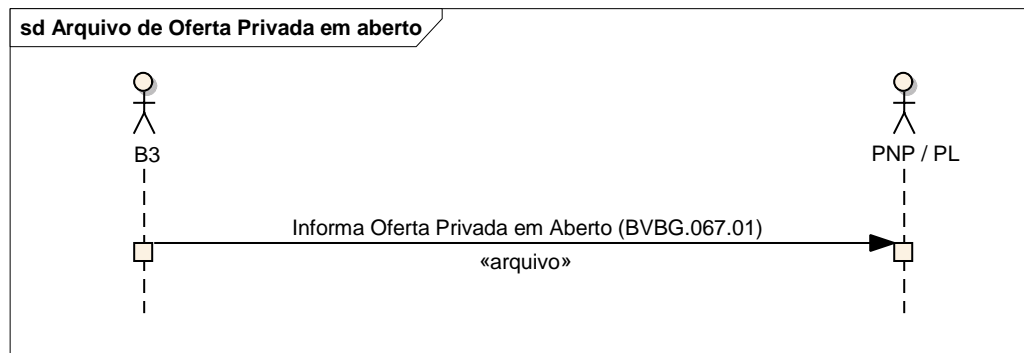



**Cenário3: B3 informa as ofertas dos clientes em aberto ao Participante de Negociação Pleno e Participante de Liquidação.**

- A B3 envia ao Participante de Negociação Pleno e Participante de Liquidação o arquivo SecuritiesLendingOfferReport <BVBG.068.01>, para informar as ofertas certificadas e não certificadas dos clientes em aberto.

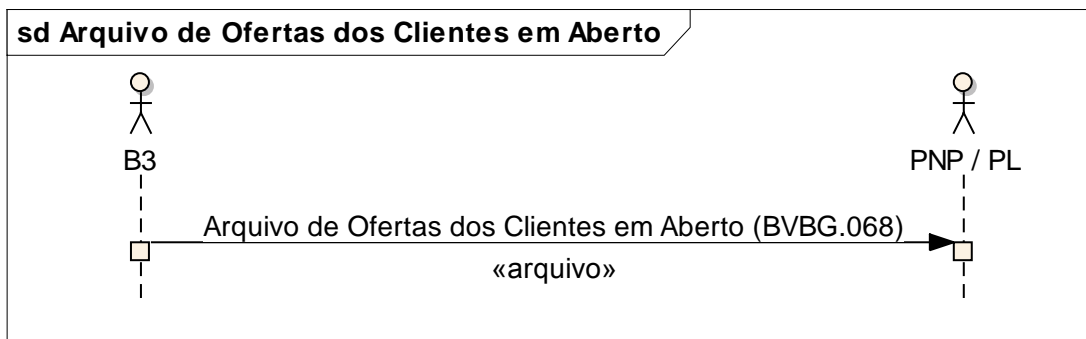



Definição – Catálogo de Mensagens

Data: 08/02/2019

## Empréstimo de Ativos

### Cenário4: B3 informa os Pré-Contratos e Intenção de Pré-Contratos registrados ao Participante de Negociação Pleno e Participante de Liquidação.

- A B3 envia ao Participante de Negociação Pleno e Participante de Liquidação o arquivo SecuritiesLendingMatchReport <BVBG.069.01>, para informar pré-contratos/negócios registrados no dia, independente da situação do pré-contrato/negócio.

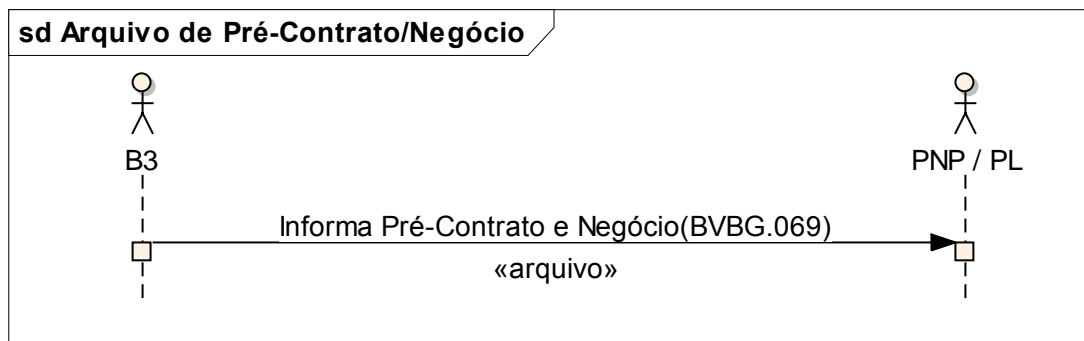



## Informa Atualização na Posição de Empréstimo de Ativos

### Cenário1- B3 informa atualização na Posição de Empréstimo de Ativos.

A B3 envia ao Participante de Negociação Pleno, Participante de Liquidação e Custodiantes a mensagem SecuritiesLendingPositionUpdate <bvmf.193.02> informando a atualização de posição de empréstimos de ativos a cada criação, alteração, renovação e liquidação antecipada.

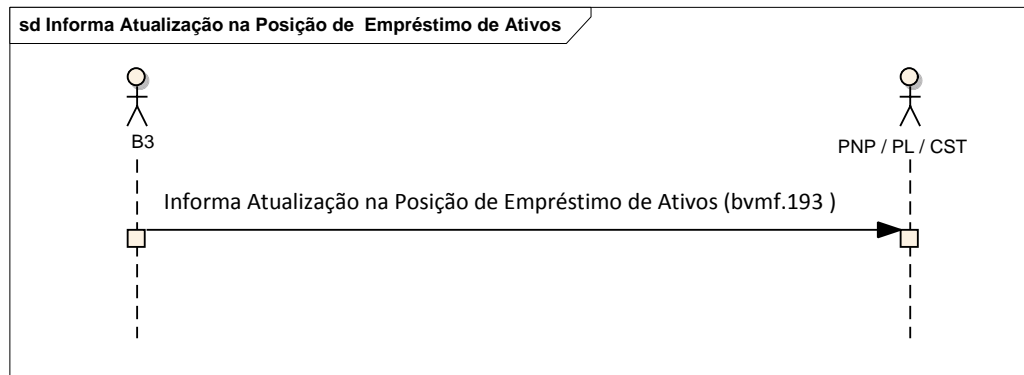



Definição – Catálogo de Mensagens

Data: 08/02/2019

## Empréstimo de Ativos

### bvmf.119.02 - OfferInclusionRequest

#### Escopo

A mensagem OfferInclusionRequest <bvmf.119.02> é enviada pelo Participante Doador ou Tomador à B3 como requisição de inclusão de oferta de empréstimo de ativos.

#### Regras

**R1:** O preenchimento deste campo será obrigatório nas situações descritas abaixo:

- i. Para a modalidade de negociação registro
- ii. Para a modalidade de negociação eletrônica D+0 e D+1- Se a oferta doadora for certificada

O preenchimento do campo não será obrigatório nas situações descritas abaixo:

- i. Para a modalidade de negociação eletrônica D+0 e D+1 – Se oferta doadora não certificada e oferta tomadora

**R2:** Para modalidade de negociação eletrônica D+0 e D+1, se oferta doadora não certificada este campo não deverá ser preenchido.

**R3:** Para modalidade de negociação registro preenchimento obrigatório. Para modalidade de negociação líquida D+0 e D+1 o campo não deverá ser preenchido.

**R4:** Para modalidade de negociação líquida D+0 e D+1 o preenchimento obrigatório deverá ser (SIM).

**R5:** Para a modalidade de registro, negociação eletrônica D+0 e D+1 este campo deverá ser preenchido como “NÃO”.

**R6:** Para modalidade de negociação líquida D+0 e D+1 o preenchimento obrigatório deverá ser (NÃO).

**R7:** Este campo deverá ser preenchido apenas na modalidade de negociação D+0 e D+1.

**R8:** Para oferta do tipo tomadora este campo obrigatoriamente deverá ser (NÃO).

**R9:** Para modalidade de negociação eletrônica D+0 e D+1 este campo não deverá ser preenchido.

#### Estrutura da Mensagem bvmf.119.02 – OfferInclusionRequest

INDEX	OR	Message Item	Tag	Mult.	Data Type	Data Type Details	Description	Descrição	Regra
1.0		Identification	Id	[1..1]	+		Identifies unambiguously the transaction, generated from the requesting Party.	Identificação única da transação, gerada pelo Participante solicitante.	
1.1		TransactionIdentification	TxId	[1..1]	Max35Text	string maxLength = 35 minLength = 1	Unique transaction ID, known by the participant.	Identificação única da transação, conhecida pelo participante.	



2.0		PartyIdentification	Ptyld	[1..1]	+		Provides details about the party identification.	Fornecer detalhes da identificação do participante.	
2.1	{OR	LenderExecution	LndrExc tn	[1..1]	+		Provides details about the lender execution party identification.	Fornecer detalhes sobre a identificação do participante doador executor.	
2.1.1		PartyIdentification	Ptyld	[1..1]	+		Provides details about the party identification.	Fornecer detalhes de identificação do participante.	
2.1.1.1		ProprietaryIdentification	Prtryld	[1..1]	+		Unique and unambiguous identifier, as assigned to a financial institution using a proprietary identification scheme.	Identificação única atribuída a uma instituição usando um schema de identificação proprietária.	
2.1.1.1.1		Identification	Id	[1..1]	Max35Text	string maxLength = 35 minLength = 1	Unique and unambiguous identifier, as assigned to a financial institution using a proprietary identification scheme. This field requires an external code list. Those codes and values have been made external spreadsheet files to allow a flexible maintenance according to the updates requirements from B3. In this case the external identification is ExternalRole in the file ExternalCodeLists_BVMF.xls. The identification of the party must be informed in the standard below: Role+PartyIdentification e.g 3-123456, where 3 means TP (Trading Participant).	Identificação única como é conhecida uma instituição usando um schema de identificação proprietária.  Este campo requer uma lista de código externo. Esses códigos e valores foram feitos em planilhas externas para permitir a manutenção de acordo com os requisitos de atualizações da B3. Neste caso, o externo é ExternalRole no arquivo ExternalCodeLists_BVMF.xls.  A identificação do participante precisa ser informada no padrão abaixo:  Categoria+Identificação do Participante ex: 3-123456, onde 3 significa PNP (Participante de Negociação Pleno).	
2.1.1.1.2		Issuer	Issr	[1..1]	Max35Text	string maxLength = 35 minLength = 1	Entity that assigns the identification.e.g BM&FBOVESPA. This field should be filled with default value = 40.	Entidade que emitiu a identificação. Ex: BM&FBOVESPA . Este campo deve ser preenchido com o valor default = 40.	
2.1.1.1.3		SchemeName	SchmeN m	[1..1]	Max35Text	string maxLength = 35 minLength = 1	Identification type code. E.g CÓDIGO PARTICIPANTE BM&FBOVESPA. This field should be filled with default value = 39.	Código do tipo de documento. Ex: CÓDIGO PARTICIPANTE BM&FBOVESPA. Este campo deve ser preenchido com o valor default = 39.	
2.1.2		AccountIdentification	Acctld	[1..1]	+		Provides account identification.	Fornecer dados de identificação da conta.	
2.1.2.1		Proprietary	Prtry	[1..1]	+		Unique identifier for an account. It is assigned by the account servicer using a proprietary identification scheme.	Identificador único para uma conta, usando um schema de identificação proprietária.	
2.1.2.1.1		Identification	Id	[1..1]	Max35Text	string maxLength = 35 minLength = 1	Number account identification. Unique identification for the account investors. e.g	Número de identificação da conta.  Identificação única para a conta do investidor. Ex:	



							115 = Account Number		
2.2	OR}	BorrowerExecution	BrrwrExctn	[1..1]	+		Provides details about the borrower party execution identification.	115 = Número da Conta	Fornecer detalhes sobre a identificação do participante tomador executor.
2.2.1		PartyIdentification	Ptyld	[1..1]	+		Provides details about the party identification.		Fornecer detalhes de identificação do participante.
2.2.1.1		ProprietaryIdentification	Prtryld	[1..1]	+		Unique and unambiguous identifier, as assigned to a financial institution using a proprietary identification scheme.		Identificação única atribuída a uma instituição usando um schema de identificação proprietária.
2.2.1.1.1		Identification	Id	[1..1]	Max35Text	string maxLength = 35 minLength = 1	Unique and unambiguous identifier, as assigned to a financial institution using a proprietary identification scheme. This field requires an external code list. Those codes and values have been made external spreadsheet files to allow a flexible maintenance according to the updates requirements from B3. In this case the external identification is ExternalRole in the file ExternalCodeLists_BVMF.xls. The identification of the party must be informed in the standard below: Role+PartyIdentification e.g 3-123456, where 3 means TP (Trading Participant).	Identificação única como é conhecida uma instituição usando um schema de identificação proprietária.	Este campo requer uma lista de código externo. Esses códigos e valores foram feitos em planilhas externas para permitir a manutenção de acordo com os requisitos de atualizações da B3. Neste caso, o externo é ExternalRole no arquivo ExternalCodeLists_BVMF.xls.  A identificação do participante precisa ser informada no padrão abaixo:  Categoria+Identificação do Participante ex: 3-123456, onde 3 significa PNP (Participante de Negociação Pleno).
2.2.1.1.2		Issuer	Issr	[1..1]	Max35Text	string maxLength = 35 minLength = 1	Entity that assigns the identification.e.g BM&FBOVESPA. This field should be filled with default value = 40.	Entidade que emitiu a identificação. Ex: BM&FBOVESPA . Este campo deve ser preenchido com o valor default = 40.	
2.2.1.1.3		SchemeName	SchmeNm	[1..1]	Max35Text	string maxLength = 35 minLength = 1	Identification type code. E.g. CÓDIGO PARTICIPANTE BM&FBOVESPA. This field should be filled with default value = 39.	Código do tipo de documento. Ex: CÓDIGO PARTICIPANTE BM&FBOVESPA. Este campo deve ser preenchido com o valor default = 39.	
2.2.2		AccountIdentification	Acctld	[1..1]	+		Provides account identification.		Fornecer dados de identificação da conta.
2.2.2.1		Proprietary	Prtry	[1..1]	+		Unique identifier for an account. It is assigned by the account servicer using a proprietary identification scheme.	Identificador único para uma conta, usando um schema de identificação proprietária.	



2.2.2.1.1	Identification	Id	[1..1]	Max35Text	string maxLength = 35 minLength = 1	Number account identification. Unique identification for the account investors. e.g  115 = Account Number	Número de identificação da conta.  Identificação única para a conta do investidor. Ex:  115 = Número da Conta	
3.0	CustodianInformation	CtdnInf	[0..1]	+		Provides custodian information.	Fornecer informações do custodiante.	R2
3.1	PartyIdentification	PtyId	[1..1]	+		Provides details about the party identification.	Fornecer detalhes de identificação do participante.	
3.1.1	ProprietaryIdentification	PrtryId	[1..1]	+		Unique and unambiguous identifier, as assigned to a financial institution using a proprietary identification scheme.	Identificação única atribuída a uma instituição usando um schema de identificação proprietária.	
3.1.1.1	Identification	Id	[1..1]	Max35Text	string maxLength = 35 minLength = 1	Unique and unambiguous identifier, as assigned to a financial institution using a proprietary identification scheme. This field requires an external code list. Those codes and values have been made external spreadsheet files to allow a flexible maintenance according to the updates requirements from B3. In this case the external identification is ExternalRole in the file ExternalCodeLists_BVMF.xls. The identification of the party must be informed in the standard below: Role+PartyIdentification e.g 3-123456, where 3 means TP (Trading Participant).	Identificação única como é conhecida uma instituição usando um schema de identificação proprietária.  Este campo requer uma lista de código externo. Esses códigos e valores foram feitos em planilhas externas para permitir a manutenção de acordo com os requisitos de atualizações da B3. Neste caso, o externo é ExternalRole no arquivo ExternalCodeLists_BVMF.xls.  A identificação do participante precisa ser informada no padrão abaixo:  Categoria+Identificação do Participante ex: 3-123456, onde 3 significa PNP (Participante de Negociação Pleno).	
3.1.1.2	Issuer	Issr	[1..1]	Max35Text	string maxLength = 35 minLength = 1	Entity that assigns the identification.e.g BM&FBOVESPA. This field should be filled with default value = 40.	Entidade que emitiu a identificação. Ex: BM&FBOVESPA . Este campo deve ser preenchido com o valor default = 40.	
3.1.1.3	SchemeName	SchmeNm	[1..1]	Max35Text	string maxLength = 35 minLength = 1	Identification type code. E.g CÓDIGO PARTICIPANTE BM&FBOVESPA. This field should be filled with default value = 39.	Código do tipo de documento. Ex: CÓDIGO PARTICIPANTE BM&FBOVESPA. Este campo deve ser preenchido com o valor default = 39.	
3.2	AccountIdentification	AcctId	[0..1]	+		Provides the account identification.	Fornecer dados de identificação da conta.	



3.2.1		Proprietary	Prtry	[1..1]	+		Unique identifier for an account. It is assigned by the account servicer using a proprietary identification scheme.	Identificador único para uma conta, usando um schema de identificação proprietária.	
3.2.1.1		Identification	Id	[1..1]	Max35Text	string maxLength = 35 minLength = 1	Number account identification. Unique identification for the account investors. e.g  115 = Account Number	Número de identificação da conta.  Identificação única para a conta do investidor. Ex:  115 = Número da Conta	
4.0		SecuritiesLendingInformation	SciesLndglnf	[1..1]	+		Block with the details of the Securities Lending contract.	Bloco com detalhes da oferta de aluguel de ativos.	
4.1		OfferingCertificateIndicator	OfferngCertlnd	[1..1]	YesNoIndicator	boolean	Offering certificate indicator.	Indicador de oferta certificada.	R8
4.2		UnderlyingFinancialInstrumentIdentification	UndrlygFinInstrmld	[1..1]	+		Provides underlying financial instrument identification.	Informação de identificação do instrumento financeiro subjacente.	
4.2.1		OtherIdentification	Othrlld	[1..1]	+		Identification of a security by proprietary or domestic identification scheme.	Identificação proprietária de um instrumento.	
4.2.1.1		Identification	Id	[1..1]	Max35Text	string maxLength = 35 minLength = 1	Unique numeric code used to identify the instrument in the B3 trading environment.	Código numérico único usado para identificar o instrumento dentro do ambiente de negociação B3.	
4.2.1.2		Type	Tp	[1..1]	+		Identification type.	Tipo da identificação.	
4.2.1.2.1		Proprietary	Prtry	[1..1]	Max35Text	string maxLength = 35 minLength = 1	Unique and unambiguous identification source using a proprietary identification scheme. Valid Values: 8. (Security source).	Identificação única e inequívoca usando um esquema de identificação proprietária. Valores válidos 8. (Security source).	
4.2.2		PlaceOfListing	PlcOfLstg	[1..1]	+		Market on which the security is listed.	Mercado em que o instrumento está listado.	
4.2.2.1		MarketIdentifierCode	MktldrCd	[1..1]	MICIdentifier	string pattern = [A-Z0-9]{4,4}	Market Identifier Code. Identification of the exchange as stipulated in the ISO 10383 standard "Codes for exchanges and market identifications". This tag is optional and if no Securities Exchange is provided - it is assumed to be a B3 instrument. Default Value = "BVMF" (SecurityExchange)	Código identificador da bolsa em que o instrumento está listado. Identificação do mercado financeiro, conforme estipulado na norma ISO 10383 . Default = "BVMF".	
4.3		PaymentType	PmtTp	[1..1]	ExternalPaymentTypeCode	int	This field identifies the settlement type . This field requires an externalcodelist. These codes and values were made in	Este campo identifica a forma de liquidação do negócio.	





							external sheets to allow the flexible maintenance according to the update requirements at BM&FBOVESPA. In this case, the external is ExternalPaymentTypeCode on the file ExternalCodeLists_BVMF.xls.	Este campo requer uma lista de código externo. Esses códigos e valores foram feitos em planilhas externas para permitir a manutenção flexível de acordo com os requisitos de atualizações da BM&FBOVESPA. Neste caso o externo é ExternalPaymentTypeCode no arquivo ExternalCodeLists_BVMF.xls.	
4.4		DaysToSettlement	DaysToSttIm	[0..1]	Max4Text	string maxLength = 4 minLength = 1	Indicates number of days settlement in a forward's contract (equities).	Prazo em dias para a liquidação do contrato a termo de ações.	R7
4.5		InitialQuantity	InitlQty	[1..1]	DecimalNumber	decimal fractionDigits = 17 totalDigits = 18	Initial quantity.	Quantidade de ativos para alugar.	
4.6		OfferRate	OfferRate	[1..1]	+		Offer rate.	Taxa da oferta.	
4.6.1		Rate	Rate	[1..1]	PercentageRate	decimal fractionDigits = 10 totalDigits = 11	Value is expressed as a rate.	Valor expresso como uma taxa	
4.7		SubAccountIdentification	SubAcctId	[0..1]	+		Provides identification of the sub account.	Fornece identificação da carteira depositária.	R1
4.7.1		SubAccount	SubAcct	[1..1]	Max5Text	string maxLength = 5 minLength = 1	Sub account identification.	Identificação da carteira na depositária	
4.8		MinimumDateForCallBack	MinDtForCallBck	[0..1]	ISODate	date	This is the minimum date at which the borrower is not allowed to give back the securities. Additionally this date represents the minimum date when the lender can ask for early settlement and for both sides (lender/borrower) make a renewal request.	Esta é a data mínima (Carência) em que o participante tomador é obrigado a permanecer com o contrato de empréstimo de título aluguel de ativos. A data de carência também é a data mínima para o doador pedir liquidação antecipada e para ambos os lados solicitarem uma renovação.	R9
4.9		ExpiryDate	XpryDt	[1..1]	ISODate	date	Expiration date of the offer.	Data de validade da oferta.	
4.10		ClosePartyIdentification	ClsPtyId	[0..1]	+		Provides details about the close party identification.	Fornece detalhes da identificação do Participante de Negociação Pleno ou Participante de Liquidação para fechar o pré-contrato (oferta direcionada).	R3
4.10.1		ProprietaryIdentification	PrtryId	[1..1]	+		Unique and unambiguous identifier, as assigned to a financial institution using a proprietary identification scheme.	Identificação única atribuída a uma instituição usando um schema de identificação proprietária.	



4.10.1.1		Identification	Id	[1..1]	Max35Text	string maxLength = 35 minLength = 1	Unique and unambiguous identifier, as assigned to a financial institution using a proprietary identification scheme. This field requires an external code list. Those codes and values have been made external spreadsheet files to allow a flexible maintenance according to the updates requirements from B3. In this case the external identification is ExternalRole in the file ExternalCodeLists_BVMF.xls. The identification of the party must be informed in the standard below: Role+PartyIdentification e.g 3-123456, where 3 means TP (Trading Participant).	Identificação única como é conhecida uma instituição usando um schema de identificação proprietária.  Este campo requer uma lista de código externo. Esses códigos e valores foram feitos em planilhas externas para permitir a manutenção de acordo com os requisitos de atualizações da B3. Neste caso, o externo é ExternalRole no arquivo ExternalCodeLists_BVMF.xls.  A identificação do participante precisa ser informada no padrão abaixo:  Categoria+Identificação do Participante. Exemplo: 3-123456, onde 3 significa PNP (Participante de Negociação Pleno).	
4.10.1.2		Issuer	Issr	[1..1]	Max35Text	string maxLength = 35 minLength = 1	Entity that assigns the identification.e.g BM&FBOVESPA. This field should be filled with default value = 40	Entidade que emitiu a identificação. Exemplo: BM&FBOVESPA . Este campo deve ser preenchido com o valor default = 40.	
4.10.1.3		SchemeName	SchmeNm	[1..1]	Max35Text	string maxLength = 35 minLength = 1	Identification type code. E.g. CÓDIGO PARTICIPANTE BM&FBOVESPA This field should be filled with default value = 39.	Código do tipo de documento. Exemplo: CÓDIGO PARTICIPANTE BM&FBOVESPA. Este campo deve ser preenchido com o valor default = 39.	
4.11		AnonymityIndicator	AnmtyInd	[1..1]	YesNoIndicator	boolean	Anonymous contract indicator.	Indicador de contrato anônimo.	R5
4.12		EarlyClosingIndicator	EarlyClsgInd	[1..1]	YesNoIndicator	boolean	It indicates whether the contract can or can not be settled before the expiry date.	Indica se o contrato pode ou não ser liquidado antecipadamente pelo doador.	R4
4.13		TenderOfferEarlySettlementIndicator	TndrOfferEarlySttlmInd	[1..1]	YesNoIndicator	boolean	Indicator of early settlement in the case of Tender Offer.	Indicador de liquidação antecipada em caso de OPA.	R4
4.14		NonStandardIndicator	NonStdInd	[1..1]	YesNoIndicator	boolean	Indicator used to inform that the included offer will have a different flow from the closing of the transaction moment.	Indicador utilizado para informar que a oferta inserida terá fluxo diferenciado no momento do fechamento do pré-contrato.	R6



## bvmf.120.01 -SecuritiesLendingStatusAdvice

### Escopo

A mensagem SecuritiesLendingStatusAdvice <bvmf.120.01> é enviada pela B3 ao Participante Doador, Tomador ou Custodiante informando a situação da solicitação de ofertas, pré-contrato e negócio de empréstimo de ativos.

### Regras

**R1:** No fluxo de oferta, se oferta doadora será preenchido com o número da oferta doadora, se oferta tomadora será preenchido com o número da oferta tomadora. Quando ocorrer erro de negócio aparecerá zerado.

No fluxo de negócio, quando parte doadora receberá o número da oferta doadora e o número de negócio. Quando parte tomadora receberá o número da oferta tomadora e o número do negócio. Para os casos de contrato direto será enviada mensagem com os números do negócio e da oferta doadora.

**R2:** Campo exibido somente ao Participante Executor (Doador ou Tomador).

**R3:** Campo exibido ao Participante Carrying nos casos de aprovação/rejeição de repasse.

### Estrutura da Mensagem bvmf.120.01 – SecuritiesLendingStatusAdvice

INDEX	OR	Message Item	Tag	Mult.	Data Type	Data Type Details	Description	Descrição	Regra
1.0		Identification	Id	[0..1]	+		Identifies unambiguously the transaction, generated from the requesting Party.	Identificação única da transação, gerada pelo Participante solicitante.	
1.1		TransactionIdentification	TxId	[1..1]	Max35Text	string maxLength = 35 minLength = 1	Unique transaction ID, known by the participant.	Identificação única da transação, conhecida pelo participante.	
2.0		SecuritiesLendingIdentification	SctiesLndgId	[0..1]	+		Offer details of the participant.	Detalhes da oferta e/ou negócio do participante.	
2.1		SecuritiesFinancingTradeIdentification	SctiesFinancingTradeId	[0..1]	Max35Text	string maxLength = 35 minLength = 1	Trade number.	Identificação do negócio de aluguel de ativos.	
2.2		OfferingNumber	OfferingNb	[1..1]	Number	int fractionDigits = 0 totalDigits = 18	It indicates the original offering code.	Código da oferta.	R1



<b>3.0</b>		PartyIdentification	PtyId	[1..1]	+		Provides details about the party identification.	Fornecer detalhes da identificação do participante.	
<b>3.1</b>		ProprietaryIdentification	PrtryId	[1..1]	+		Unique and unambiguous identifier, as assigned to a financial institution using a proprietary identification scheme.	Identificação única atribuída a uma instituição usando um schema de identificação proprietária.	
<b>3.1.1</b>		Identification	Id	[1..1]	Max35Text	string maxLength = 35 minLength = 1	Unique and unambiguous identifier, as assigned to a financial institution using a proprietary identification scheme. This field requires an external code list. Those codes and values have been made external spreadsheet files to allow a flexible maintenance according to the updates requirements from B3. In this case the external identification is ExternalRole in the file ExternalCodeLists_BVMF.xls. The identification of the party must be informed in the standard below: Role+PartyIdentification e.g 3-123456, where 3 means TP (Trading Participant).	Identificação única como é conhecida uma instituição usando um schema de identificação proprietária. Este campo requer uma lista de código externo. Esses códigos e valores foram feitos em planilhas externas para permitir a manutenção de acordo com os requisitos de atualizações da B3. Neste caso, o externo é ExternalRole no arquivo ExternalCodeLists_BVMF.xls.  A identificação do participante precisa ser informada no padrão abaixo:  Categoria+Identificação do Participante. Exemplo: 3-123456, onde 3 significa PNP (Participante de Negociação Pleno).	
<b>3.1.2</b>		Issuer	Issr	[1..1]	Max35Text	string maxLength = 35 minLength = 1	Entity that assigns the identification.e.g BM&FBOVESPA. This field should be filled with default value = 40	Entidade que emitiu a identificação. Exemplo: BM&FBOVESPA . Este campo deve ser preenchido com o valor default = 40.	
<b>3.1.3</b>		SchemeName	SchmeNm	[1..1]	Max35Text	string maxLength = 35 minLength = 1	Identification type code. E.g. CÓDIGO PARTICIPANTE BM&FBOVESPA This field should be filled with default value = 39.	Código do tipo de documento. Exemplo: CÓDIGO PARTICIPANTE BM&FBOVESPA. Este campo deve ser preenchido com o valor default = 39.	
<b>4.0</b>		OfferingInstructionStatus	OfferingInstrSts	[1..1]	+		This block contains information on the status of the offer / contract number.	Este bloco contém informações sobre a situação da oferta e/ou negócio.	
<b>4.1</b>		ProprietaryStatus	PrtrySts	[1..1]	+		Status information related to the request.	Informações da situação relacionada a solicitação.	



4.1.1		StatusCode	StsCd	[1..1]	Max10Text	string maxLength = 10 minLength = 1	Provides a proprietary status of each processing requested. This field requires an external code list. These codes and values have been made external spreadsheet files to allow a flexible maintenance according to the updates requirements from B3. In this case the external file is ExternalIncludeOfferingStatusCode in the file ExternalCodeLists_BVMF.xls	Identificação proprietária da situação de cada processamento solicitado na mensagem. Este campo requer uma lista de códigos externos. Esses códigos e valores foram feitos em planilhas externas para permitir a manutenção flexível de acordo com os requisitos de atualizações da B3. Neste caso, o externo é ExternalIncludeOfferingStatusCode localizado no arquivo ExternalCodeLists_BVMF.xls	
4.2		ErrorIdentification	ErrId	[0..*]	+		Block with error information generated.	Bloco com informação do erro gerado.	
4.2.1		RuleIdentification	RuleId	[1..1]	Max10Text	string maxLength = 10 minLength = 1	Code identification related to the rule that was violated by the rejected message.	Código da regra que foi violada causando a rejeição da mensagem de origem.	
5.0		ApprovalInformation	ApprvInf	[0..2]	+		Provides information about the approval inclusion of the offer.	Fornecer informações sobre aprovações no processo de oferta.	R2, R3
5.1		ContractStatusCode	CtrctStsCd	[1..1]	Max10Text	string maxLength = 10 minLength = 1	The purpose of this field is to keep the participants updated on the status (Approval, Rejection and Pending Approval) of the transaction. This field requires an external code list. Those codes and values have been made external spreadsheet files to allow a flexible maintenance according to the updates requirements from B3. In this case the external identification is ExternalContractStatusCode in the file ExternalCodeLists_BVMF.xls.	O objetivo deste campo é manter os participantes atualizados sobre o status (aprovação, rejeição e aprovação pendente) da transação. Este campo requer uma lista de código externo. Esses códigos e valores foram feitos em planilhas externas para permitir a manutenção de acordo com os requisitos de atualizações da B3. Neste caso, o externo é ExternalContractStatusCode no arquivo ExternalCodeLists_BVMF.xls.	
6.0		RejectionInformation	RjctnInf	[0..1]	+		Provides information about the rejection inclusion of the offer.	Fornecer informações sobre rejeição no processo de oferta.	R2, R3
6.1		ContractStatusCode	CtrctStsCd	[1..1]	Max10Text	string maxLength = 10 minLength = 1	The purpose of this field is to keep the participants updated on the status (Approval, Rejection and Pending Approval) of the transaction. This field requires an external code list. Those codes and values have been made external spreadsheet files to allow a	O objetivo deste campo é manter os participantes atualizados sobre o status (aprovação, rejeição e aprovação pendente) da transação. Este campo requer uma lista de código externo. Esses códigos e valores foram feitos em planilhas externas para permitir	



Definição – Catálogo de Mensagens

Data: 08/02/2019

**Empréstimo de Ativos**

							flexible maintenance according to the updates requirements from B3. In this case the external identification is ExternalContractStatusCode in the file ExternalCodeLists_BVMF.xls.	a manutenção de acordo com os requisitos de atualizações da B3. Neste caso, o externo é ExternalContractStatusCode no arquivo ExternalCodeLists_BVMF.xls.	
<b>7.0</b>		PendingApprovalInformation	PdgApprovalInf	[0..2]	+		Provides information about pending approvals inclusion of the offer.	Fornecer informações sobre aprovações pendentes no processo de oferta.	R2
<b>7.1</b>		ContractStatusCode	ContractStatusCd	[1..1]	Max10Text	string maxLength = 10 minLength = 1	The purpose of this field is to keep the participants updated on the status (Approval, Rejection and Pending Approval) of the transaction. This field requires an external code list. Those codes and values have been made external spreadsheet files to allow a flexible maintenance according to the updates requirements from B3. In this case the external identification is ExternalContractStatusCode in the file ExternalCodeLists_BVMF.xls.	O objetivo deste campo é manter os participantes atualizados sobre o status (aprovação, rejeição e aprovação pendente) da transação. Este campo requer uma lista de código externo. Esses códigos e valores foram feitos em planilhas externas para permitir a manutenção de acordo com os requisitos de atualizações da B3. Neste caso, o externo é ExternalContractStatusCode no arquivo ExternalCodeLists_BVMF.xls.	



## bvmf.121.02 - OfferInclusionApprovalRequest

### Escopo

A mensagem OfferInclusionApprovalRequest<bvmf.121.02> é enviada pela B3 ao Custodiante, como requisição de confirmação de direcionamento de custódia doadora de empréstimo de ativos.

### Regras

N/A.

### Estrutura da Mensagem bvmf.121.02 – OfferInclusionApprovalRequest

INDEX	OR	Message Item	Tag	Mult.	Data Type	Data Type Details	Description	Descrição	Regra
1.0		PartyInformation	PtyInf	[1..1]	+		This block contains the participant and account identification.	Este bloco contém a identificação do participante e conta.	
1.1		PartyIdentification	PtyId	[1..1]	+		Provides details about the party identification.	Fornecer detalhes de identificação do participante.	
1.1.1		ProprietaryIdentification	PrtryId	[1..1]	+		Unique and unambiguous identifier, as assigned to a financial institution using a proprietary identification scheme.	Identificação única atribuída a uma instituição usando um schema de identificação proprietária.	
1.1.1.1		Identification	Id	[1..1]	Max35Text	string maxLength = 35 minLength = 1	Unique and unambiguous identifier, as assigned to a financial institution using a proprietary identification scheme. This field requires an external code list. Those codes and values have been made external spreadsheet files to allow a flexible maintenance according to the updates requirements from B3. In this case the external identification is ExternalRole in the file ExternalCodeLists_BVMF.xls. The identification of the party must be informed in the standard below: Role+PartyIdentification e.g 3-123456, where 3 means TP (Trading Participant).	Identificação única como é conhecida uma instituição usando um schema de identificação proprietária.  Este campo requer uma lista de código externo. Esses códigos e valores foram feitos em planilhas externas para permitir a manutenção de acordo com os requisitos de atualizações da B3. Neste caso, o externo é ExternalRole no arquivo ExternalCodeLists_BVMF.xls.  A identificação do participante precisa ser informada no padrão abaixo:  Categoria+Identificação do Participante	



								ex: 3-123456, onde 3 significa PNP (Participante de Negociação Pleno).	
1.1.1.2		Issuer	Issr	[1..1]	Max35Text	string maxLength = 35 minLength = 1	Entity that assigns the identification.e.g BM&FBOVESPA. This field should be filled with default value = 40.	Entidade que emitiu a identificação. Ex: BM&FBOVESPA . Este campo deve ser preenchido com o valor default = 40.	
1.1.1.3		SchemeName	SchmeNm	[1..1]	Max35Text	string maxLength = 35 minLength = 1	Identification type code. E.g. CÓDIGO PARTICIPANTE BM&FBOVESPA. This field should be filled with default value = 39.	Código do tipo de documento. Ex: CÓDIGO PARTICIPANTE BM&FBOVESPA. Este campo deve ser preenchido com o valor default = 39.	
1.2		AccountIdentification	AcctId	[1..1]	+		Provides account identification.	Fornece dados de identificação da conta.	
1.2.1		Proprietary	Prtry	[1..1]	+		Unique identifier for an account. It is assigned by the account servicer using a proprietary identification scheme.	Identificador único para uma conta, usando um schema de identificação proprietária.	
1.2.1.1		Identification	Id	[1..1]	Max35Text	string maxLength = 35 minLength = 1	Number account identification. Unique identification for the account investors. e.g  115 = Account Number	Número de identificação da conta.  Identificação única para a conta do investidor. Ex:  115 = Número da Conta	
2.0		CustodianInformation	CtdnInf	[1..1]	+		Identifies the Custodian ID code and the Custodian Account ID.	Contém as informações do agente de custódia e da conta.	
2.1		PartyIdentification	PtyId	[1..1]	+		Provides details about the party identification.	Fornece detalhes de identificação do participante.	
2.1.1		ProprietaryIdentification	PrtryId	[1..1]	+		Unique and unambiguous identifier, as assigned to a financial institution using a proprietary identification scheme.	Identificação única atribuída a uma instituição usando um schema de identificação proprietária.	
2.1.1.1		Identification	Id	[1..1]	Max35Text	string maxLength = 35 minLength = 1	Unique and unambiguous identifier, as assigned to a financial institution using a proprietary identification scheme. This field requires an external code list. Those codes and values have been made external spreadsheet files to allow a flexible maintenance according to the updates requirements from B3. In this case the external identification is ExternalRole in the file ExternalCodeLists_BVMF.xls. The identification of the party must be informed in the standard below: Role+PartyIdentification e.g 3-123456, where 3 means TP (Trading Participant).	Identificação única como é conhecida uma instituição usando um schema de identificação proprietária.  Este campo requer uma lista de código externo. Esses códigos e valores foram feitos em planilhas externas para permitir a manutenção de acordo com os requisitos de atualizações da B3. Neste caso, o externo é ExternalRole no arquivo ExternalCodeLists_BVMF.xls.  A identificação do participante precisa ser informada no padrão abaixo:  Categoria+Identificação do Participante	





								ex: 3-123456, onde 3 significa PNP (Participante de Negociação Pleno).	
2.1.1.2		Issuer	Issr	[1..1]	Max35Text	string maxLength = 35 minLength = 1	Entity that assigns the identification.e.g BM&FBOVESPA. This field should be filled with default value = 40.	Entidade que emitiu a identificação. Ex: BM&FBOVESPA . Este campo deve ser preenchido com o valor default = 40.	
2.1.1.3		SchemeName	SchmeNm	[1..1]	Max35Text	string maxLength = 35 minLength = 1	Identification type code. E.g. CÓDIGO PARTICIPANTE BM&FBOVESPA. This field should be filled with default value = 39.	Código do tipo de documento. Ex: CÓDIGO PARTICIPANTE BM&FBOVESPA. Este campo deve ser preenchido com o valor default = 39.	
2.2		AccountIdentification	AcctId	[1..1]	+		Provides account identification.	Fornecer dados de identificação da conta.	
2.2.1		Proprietary	Prtry	[1..1]	+		Unique identifier for an account. It is assigned by the account servicer using a proprietary identification scheme.	Identificador único para uma conta, usando um schema de identificação proprietária.	
2.2.1.1		Identification	Id	[1..1]	Max35Text	string maxLength = 35 minLength = 1	Number account identification. Unique identification for the account investors. e.g  115 = Account Number	Número de identificação da conta.  Identificação única para a conta do investidor. Ex:  115 = Número da Conta	
3.0		SecuritiesLendingInformation	SctiesLndgInf	[1..1]	+		Block with the details of the Securities Lending contract.	Bloco com detalhes da oferta de empréstimo de ativos.	
3.1		SideLenderBorrower	SdLndrBrrwr	[1..1]	ExternalSideLenderBorrowerCode	int	Side lender or borrower of offer.  This field requires a list of external code. These codes and values were made in external spreadsheets to enable flexible maintenance in accordance with the requirements of the BM&FBOVESPA updates. In this case the external file is in ExternalSideLenderBorrowerCode ExternalCodeLists_BVMF.xls	Lado tomador ou doador da oferta.  Este campo requer uma lista de código externo. Esses códigos e valores foram feitos em planilhas externas para permitir a manutenção de acordo com os requisitos de atualizações da BM&FBOVESPA. Neste caso o externo é ExternalSideLenderBorrowerCode no arquivo ExternalCodeLists_BVMF.xls.	
3.2		SecuritiesFinancingTradelfication	SctiesFinncgTradId	[0..1]	Max35Text	string maxLength = 35 minLength = 1	Contract number.	Identificação do contrato de aluguel de ativos.	
3.3		OfferingNumber	OfferngNb	[1..1]	Number	int fractionDigits = 0 totalDigits = 18	It indicates the original offering code.	Código da oferta.	
3.4		UnderlyingFinancialInstrumentIdentification	UndrlygFinInstrmId	[1..1]	+		Provides underlying financial instrument identification.	Informação de identificação do instrumento financeiro subjacente.	



3.4.1		OtherIdentification	Othrlid	[1..1]	+		Identification of a security by proprietary or domestic identification scheme.	Identificação proprietária de um instrumento.	
3.4.1.1		Identification	Id	[1..1]	Max35Text	string maxLength = 35 minLength = 1	Unique numeric code used to identify the instrument in the B3 trading environment.	Código numérico único usado para identificar o instrumento dentro do ambiente de negociação B3.	
3.4.1.2		Type	Tp	[1..1]	+		Identification type.	Tipo da identificação.	
3.4.1.2.1		Proprietary	Prtry	[1..1]	Max35Text	string maxLength = 35 minLength = 1	Unique and unambiguous identification source using a proprietary identification scheme. Valid Values: 8. (Security source).	Identificação única e inequívoca usando um esquema de identificação proprietária. Valores válidos 8. (Security source).	
3.4.2		PlaceOfListing	PlcOfLstg	[1..1]	+		Market on which the security is listed.	Mercado em que o instrumento está listado.	
3.4.2.1		MarketIdentifier Code	MktldrCd	[1..1]	MICIdentifier	string pattern = [A-Z0-9]{4,4}	Market Identifier Code. Identification of the exchange as stipulated in the ISO 10383 standard "Codes for exchanges and market identifications". This tag is optional and if no Securities Exchange is provided - it is assumed to be a B3 instrument. Default Value = "BVMF" (SecurityExchange)	Código identificador da bolsa em que o instrumento está listado. Identificação do mercado financeiro, conforme estipulado na norma ISO 10383 . Default = "BVMF".	
3.5		UnderlyingFinancialInstrument Attributes	Undrlyg FinInstrmAttrbts	[1..1]	+		Elements characterising a underlying financial instrument.	Característica do instrumento financeiro subjacente.	
3.5.1		ISIN	ISIN	[1..1]	ISINIdentifier	string pattern = [A-Z0-9]{12,12}	International Securities Identification Number (ISIN). A numbering system designed by the United Nation's International Organisation for Standardisation (ISO). The ISIN is composed of a 2-character prefix representing the country of issue, followed by the national security number (if one exists), and a check digit. Each country has a national numbering agency that assigns ISIN numbers for securities in that country.	INTERNATIONAL SECURITIES IDENTIFICATION NUMBER – É uma padronização internacional na codificação de títulos financeiros, atribuindo a cada ativo um código único de identificação. O código para os títulos e valores mobiliários brasileiros apresenta a estrutura BR AAAA BBB CC 7, onde:  a) os dois primeiros caracteres (BR) identificam o código do BRASIL;  b) os quatro caracteres (AAAA) são alfanuméricos e identificam o emissor;  c) os três caracteres (BBB) são alfanuméricos e identificam o tipo de	



								<p>ativo, podendo ter sequência automática na segunda posição (sequência 1) e na terceira posição (sequência 2) ou não ter qualquer sequência;</p> <p>d) os dois caracteres (CC) são alfanuméricos e identificam a espécie, quando se tratar de ações, ou representam uma sequência automática, para identificar cada emissão de título e valor mobiliário, quando se tratar de outras categorias; e</p> <p>e) o último caractere (7) é o dígito de controle.</p>	
3.5.2		DistributionIdentification	Dstrbtln d	[1..1]	int	int	Distribution code of the instrument Code that identifies the asset version. The pair "ISIN" + "Distribution Identification" is required for instruments that have a depository, such as stocks and gold. There is no distribution for derivatives.	<p>Código de distribuição do papel</p> <p>Este código identifica a versão do ativo.</p> <p>O par "ISIN" + "Código de Distribuição" é necessário para instrumentos que têm depositária, como ações e ouro.</p> <p>Não há distribuição de derivativos.</p>	
3.6		PaymentType	PmtTp	[1..1]	ExternalPaymentTypeCode	int	This field identifies the settlement type . This field requires an externalcodelist. These codes and values were made in external sheets to allow the flexible maintenance according to the update requirements at BM&FBOVESPA. In this case, the external is ExternalPaymentTypeCode on the file ExternalCodeLists_BVMF.xls.	<p>Este campo identifica a forma de liquidação do negócio.</p> <p>Este campo requer uma lista de código externo. Esses códigos e valores foram feitos em planilhas externas para permitir a manutenção flexível de acordo com os requisitos de atualizações da BM&amp;FBOVESPA. Neste caso o externo é ExternalPaymentTypeCode no arquivo ExternalCodeLists_BVMF.xls.</p>	
3.7		DaysToSettlement	DaysToSttlm	[0..1]	Max4Text	string maxLength = 4 minLength = 1	Indicates number of days settlement in a forward's contract (equities).	Prazo em dias para a liquidação do contrato de ações.	
3.8		InitialQuantity	InitlQty	[1..1]	DecimalNumber	decimal fractionDigits =	Initial quantity.	Quantidade inicial do contrato.	



						17 totalDigits = 18			
<b>3.9</b>		OfferRate	OfferRate	[1..1]	+		Offer rate.	Taxa da oferta.	
<b>3.9.1</b>		Rate	Rate	[1..1]	PercentageRate	decimal fractionDigits = 10 totalDigits = 11	Value is expressed as a rate.	Valor expresso como uma taxa	
<b>3.10</b>		MinimumDateForCallback	MinDtForCallBck	[1..1]	ISODate	date	This is the minimum date at which the borrower is not allowed to give back the securities. Additionally this date represents the minimum date when the lender can ask for early settlement and for both sides (lender/borrower) make a renewal request.	Esta é a data mínima (Carência) em que o participante tomador é obrigado a permanecer com o contrato de empréstimo de título aluguel de ativos. A data de carência também é a data mínima para o doador pedir liquidação antecipada e para ambos os lados solicitarem uma renovação.	
<b>3.11</b>		ExpiryDate	XpryDt	[1..1]	ISODate	date	Offer expiration date.	Data de validade da oferta.	
<b>3.12</b>		EarlyClosingIndicator	EarlyCls glnd	[1..1]	YesNoIndicator	boolean	It indicates whether the contract can or can not be settled before the expiry date.	Indica se o contrato pode ou não ser liquidado antecipadamente.	
<b>3.13</b>		TenderOfferEarlySettlementIndicator	TndrOfferEarlySttlmnd	[1..1]	YesNoIndicator	boolean	Indicator of early settlement in the case of Tender Offer.	Indicador de liquidação antecipada em caso de OPA.	
<b>3.14</b>		NonStandardIndicator	NonStdInd	[1..1]	YesNoIndicator	boolean	Indicator used to inform that the included offer will have a different flow from the closing of the transaction moment.	Indicador utilizado para informar que a oferta inserida terá fluxo diferenciado no momento do fechamento do negócio.	
<b>3.15</b>		BuySideIndicator	BuySdInd	[1..1]	YesNoIndicator	boolean	Indicates whether the original agreement comes from an automated session.	Indica se o contrato original é oriundo de sessão automatizada.	



## bvmf.122.01 - OfferInclusionApprovalResponse

### Escopo

A mensagem OfferInclusionApprovalResponse <bvmf.122.01> é enviada pelo Custodiantes à B3, com a aprovação ou reprovação do direcionamento de custódia doadora de empréstimo de ativos.

### Regras

**R1:** Caso o indicador de aprovação seja ACEITO (AFFI), a indicação da carteira é obrigatória. Caso o indicador de aprovação seja REJEITADO (NAFI), a indicação da carteira é opcional. Se o custodiante preencher o campo, o sistema deverá ignorar.

### Estrutura da Mensagem bvmf.122.01 - OfferInclusionApprovalResponse

INDEX	OR	Message Item	Tag	Mult.	Data Type	Description	Descrição	Regra
1.0		CustodianIdentification	CtdnId	[1..1]	+	This block contains the custodian identification.	Este bloco contém a identificação do custodiante.	
1.1		ProprietaryIdentification	PrtryId	[1..1]	+	Unique and unambiguous identifier, as assigned to a financial institution using a proprietary identification scheme.	Identificação única atribuída a uma instituição usando um schema de identificação proprietária.	
1.1.1		Identification	Id	[1..1]	Max35Text	Unique and unambiguous identifier, as assigned to a financial institution using a proprietary identification scheme. This field requires an external code list. Those codes and values have been made external spreadsheet files to allow a flexible maintenance according to the updates requirements from BM&FBOVESPA. In this case the external identification is ExternalRole in the file ExternalCodeLists_BVMF.xls. The identification of the party must be informed in the standard below: Role+PartyIdentification e.g 3-123456, where 3 means TP (Trading Participant).	Identificação única como é conhecida uma instituição usando um schema de identificação proprietária.  Este campo requer uma lista de código externo. Esses códigos e valores foram feitos em planilhas externas para permitir a manutenção de acordo com os requisitos de atualizações da BM&FBOVESPA. Neste caso o externo é ExternalRole no arquivo ExternalCodeLists_BVMF.xls.  A identificação do participante precisa ser informada no padrão abaixo:  Categoria+Identificação do Participante ex: 3-123456, onde 3 significa PNP (Participante de Negociação Pleno).	



Definição – Catálogo de Mensagens

Data: 08/02/2019

**Empréstimo de Ativos**

1.1.2		Issuer	Issr	[1..1]	Max35Text	Entity that assigns the identification.e.g BM&FBOVESPA. This field should be filled with default value = 40	Entidade que emitiu a identificação. Ex: BM&FBOVESPA . Este campo deve ser preenchido com o valor default = 40.	
1.1.3		SchemeName	SchmeNm	[1..1]	Max35Text	Identification type code. E.g. CÓDIGO PARTICIPANTE BM&FBOVESPA This field should be filled with default value = 39.	Código do tipo de documento. Ex.: CÓDIGO PARTICIPANTE BM&FBOVESPA. Este campo deve ser preenchido com o valor default = 39.	
2.0		SecuritiesLending Information	SctiesLndglnf	[1..1]	+	Block with the details of the Securities Lending contract.	Bloco com detalhes da oferta de aluguel de ativos.	
2.1		OfferingNumber	OfferngNb	[1..1]	Number	It indicates the original offering code.	Código da oferta.	
2.2		SubAccountIdentification	SubAcctId	[0..1]	+	Provides identification of the sub account.	Fornece identificação da carteira depositária.	
2.2.1		SubAccount	SubAcct	[1..1]	Max5Text	Sub account identification.	Identificação da carteira na depositária	R1
3.0		ApprovalStatus	ApprvlSts	[1..1]	+	This block contains information about approval or rejection of the request of the offer.	Este bloco contém as informações da aprovação ou rejeição da oferta.	
3.1		AffirmationStatus	AffirmSts	[1..1]	+	This block contains information on acceptance or rejection of the transaction.	Este bloco contém informação do aceite ou rejeição da transação.	
3.1.1		Code	Cd	[1..1]	AffirmationStatus1Code	AFFI: Acceptance NAFI: Rejection	AFFI: Aceito NAFI: Rejeitado	



Definição – Catálogo de Mensagens

Data: 08/02/2019

## Empréstimo de Ativos

### bvmf.123.02 - CarryingApprovalRequest

#### Escopo

A mensagem CarryingApprovalRequest <bvmf.123.02> é enviada pela B3 ao Participante Doador ou Tomador Carrying como requisição de confirmação de indicação de carrying de empréstimo de ativos.

#### Regras

**R1:** Somente informado no caso de indicação de participante tomador ou doador carrying com vinculo de conta e ordem no executor.

**R2:** Campo preenchido somente para o Participante Doador Carrying.

**R3:** Campo preenchido somente para o Participante Tomador Carrying.

**R4:** Para modalidade de negociação líquida D+0 e D+1 o preenchimento obrigatório deverá ser (NÃO).

**R5:** Este campo deverá ser preenchido apenas na modalidade de negociação eletrônica D+0 e D+1.

#### Estrutura da Mensagem bvmf.123.02 - CarryingApprovalRequest

INDEX	OR	Message Item	Tag	Mult.	Data Type	Data Type Details	Description	Descrição	Regra
1.1		PartyIdentification	PtyId	[1..1]	+		Provides details about the party identification.	Fornecer detalhes de identificação do participante.	
1.1.1		ProprietaryIdentification	PrtryId	[1..1]	+		Unique and unambiguous identifier, as assigned to a financial institution using a proprietary identification scheme.	Identificação única atribuída a uma instituição usando um schema de identificação proprietária.	
1.1.1.1		Identification	Id	[1..1]	Max35Text	string maxLength = 35 minLength = 1	Unique and unambiguous identifier, as assigned to a financial institution using a proprietary identification scheme. This field requires an external code list. Those codes and values have been made external spreadsheet files to allow a flexible maintenance according to the updates requirements from B3. In this case the external identification is ExternalRole in the file	Identificação única como é conhecida uma instituição usando um schema de identificação proprietária.  Este campo requer uma lista de código externo. Esses códigos e valores foram feitos em planilhas externas para permitir a manutenção de acordo com os requisitos de atualizações da B3. Neste caso, o externo é ExternalRole no	



							ExternalCodeLists_BVMF.xls. The identification of the party must be informed in the standard below: Role+PartyIdentification e.g 3-123456, where 3 means TP (Trading Participant).	arquivo ExternalCodeLists_BVMF.xls.  A identificação do participante precisa ser informada no padrão abaixo:  Categoria+Identificação do Participante ex: 3-123456, onde 3 significa PNP (Participante de Negociação Pleno).	
1.1.1.2		Issuer	Issr	[1..1]	Max35Text	string maxLength = 35 minLength = 1	Entity that assigns the identification.e.g BM&FBOVESPA. This field should be filled with default value = 40.	Entidade que emitiu a identificação. Ex: BM&FBOVESPA . Este campo deve ser preenchido com o valor default = 40.	
1.1.1.3		SchemeName	SchmeNm	[1..1]	Max35Text	string maxLength = 35 minLength = 1	Identification type code. E.g CÓDIGO PARTICIPANTE BM&FBOVESPA. This field should be filled with default value = 39.	Código do tipo de documento. Ex: CÓDIGO PARTICIPANTE BM&FBOVESPA. Este campo deve ser preenchido com o valor default = 39.	
1.2		AccountIdentification	AcctId	[1..1]	+		Provides account identification.	Fornece dados de identificação da conta.	
1.2.1		Proprietary	Prtry	[1..1]	+		Unique identifier for an account. It is assigned by the account servicer using a proprietary identification scheme.	Identificador único para uma conta, usando um schema de identificação proprietária.	
1.2.1.1		Identification	Id	[1..1]	Max35Text	string maxLength = 35 minLength = 1	Number account identification. Unique identification for the account investors. e.g  115 = Account Number	Número de identificação da conta.  Identificação única para a conta do investidor. Ex:  115 = Número da Conta	
2.0	OR}	LenderCarrying Information	LndrCryglnf	[1..1]	+		Provides details about the lender carrying party information.	Fornece informações sobre a identificação do participante doador carrying.	
2.1		PartyIdentification	PtyId	[1..1]	+		Provides details about the party identification.	Fornece detalhes de identificação do participante.	
2.1.1		ProprietaryIdentification	PrtryId	[1..1]	+		Unique and unambiguous identifier, as assigned to a financial institution using a proprietary identification scheme.	Identificação única atribuída a uma instituição usando um schema de identificação proprietária.	
2.1.1.1		Identification	Id	[1..1]	Max35Text	string maxLength = 35 minLength = 1	Unique and unambiguous identifier, as assigned to a financial institution using a proprietary identification scheme. This field requires an external code list. Those codes and values have been made external spreadsheet files to allow a flexible maintenance according to the updates requirements from B3. In this case the external identification is	Identificação única como é conhecida uma instituição usando um schema de identificação proprietária.  Este campo requer uma lista de código externo. Esses códigos e valores foram feitos em planilhas externas para permitir a manutenção de acordo com os requisitos de atualizações da B3. Neste	





							ExternalRole in the file ExternalCodeLists_BVMF.xls. The identification of the party must be informed in the standard below: Role+PartyIdentification e.g 3-123456, where 3 means TP (Trading Participant).	caso, o externo é ExternalRole no arquivo ExternalCodeLists_BVMF.xls.  A identificação do participante precisa ser informada no padrão abaixo:  Categoria+Identificação do Participante ex: 3-123456, onde 3 significa PNP (Participante de Negociação Pleno).	
2.1.1.2		Issuer	Issr	[1..1]	Max35Text	string maxLength = 35 minLength = 1	Entity that assigns the identification.e.g BM&FBOVESPA. This field should be filled with default value = 40.	Entidade que emitiu a identificação. Ex: BM&FBOVESPA . Este campo deve ser preenchido com o valor default = 40.	
2.1.1.3		SchemeName	SchmeNm	[1..1]	Max35Text	string maxLength = 35 minLength = 1	Identification type code. E.g CÓDIGO PARTICIPANTE BM&FBOVESPA. This field should be filled with default value = 39.	Código do tipo de documento. Ex: CÓDIGO PARTICIPANTE BM&FBOVESPA. Este campo deve ser preenchido com o valor default = 39.	
2.2		AccountIdentification	AcctId	[1..1]	+		Provides account identification.	Fornecer dados de identificação da conta.	
2.2.1		Proprietary	Prtry	[1..1]	+		Unique identifier for an account. It is assigned by the account servicer using a proprietary identification scheme.	Identificador único para uma conta, usando um schema de identificação proprietária.	
2.2.1.1		Identification	Id	[1..1]	Max35Text	string maxLength = 35 minLength = 1	Number account identification. Unique identification for the account investors. e.g  115 = Account Number	Número de identificação da conta.  Identificação única para a conta do investidor. Ex:  115 = Número da Conta	
3.0	{OR	BorrowerExecutionInformation	BrrwrExctnInf	[1..1]	+		Provides identification details of the executing borrower participant who entered the offer or performed the pre-contract / business.	Fornecer detalhes da identificação do participante tomador executor que inseriu a oferta ou realizou o fechamento do pré-contrato/negócio.	R3
3.1		PartyIdentification	PtyId	[1..1]	+		Provides details about the party identification.	Fornecer detalhes de identificação do participante.	
3.1.1		ProprietaryIdentification	PrtryId	[1..1]	+		Unique and unambiguous identifier, as assigned to a financial institution using a proprietary identification scheme.	Identificação única atribuída a uma instituição usando um schema de identificação proprietária.	
3.1.1.1		Identification	Id	[1..1]	Max35Text	string maxLength = 35 minLength = 1	Unique and unambiguous identifier, as assigned to a financial institution using a proprietary identification scheme. This field requires an external code list. Those codes and values have been made external spreadsheet files to allow a flexible maintenance according to the	Identificação única como é conhecida uma instituição usando um schema de identificação proprietária.  Este campo requer uma lista de código externo. Esses códigos e valores foram feitos em planilhas externas para permitir	



							updates requirements from B3. In this case the external identification is ExternalRole in the file ExternalCodeLists_BVMF.xls. The identification of the party must be informed in the standard below: Role+PartyIdentification e.g 3-123456, where 3 means TP (Trading Participant).	a manutenção de acordo com os requisitos de atualizações da B3. Neste caso, o externo é ExternalRole no arquivo ExternalCodeLists_BVMF.xls.  A identificação do participante precisa ser informada no padrão abaixo:  Categoria+Identificação do Participante ex: 3-123456, onde 3 significa PNP (Participante de Negociação Pleno).	
3.1.1.2		Issuer	Issr	[1..1]	Max35Text	string maxLength = 35 minLength = 1	Entity that assigns the identification.e.g BM&FBOVESPA. This field should be filled with default value = 40.	Entidade que emitiu a identificação. Ex: BM&FBOVESPA . Este campo deve ser preenchido com o valor default = 40.	
3.1.1.3		SchemeName	SchmeNm	[1..1]	Max35Text	string maxLength = 35 minLength = 1	Identification type code. E.g. CÓDIGO PARTICIPANTE BM&FBOVESPA. This field should be filled with default value = 39.	Código do tipo de documento. Ex: CÓDIGO PARTICIPANTE BM&FBOVESPA. Este campo deve ser preenchido com o valor default = 39.	
3.2		AccountIdentification	AcctId	[1..1]	+		Provides account identification.	Fornecer dados de identificação da conta.	
3.2.1		Proprietary	Prtry	[1..1]	+		Unique identifier for an account. It is assigned by the account servicer using a proprietary identification scheme.	Identificador único para uma conta, usando um schema de identificação proprietária.	
3.2.1.1		Identification	Id	[1..1]	Max35Text	string maxLength = 35 minLength = 1	Number account identification. Unique identification for the account investors. e.g  115 = Account Number	Número de identificação da conta.  Identificação única para a conta do investidor. Ex:  115 = Número da Conta	
4.0	OR}	LenderExecutionInformation	LndrExc tnlInf	[1..1]	+		Provides details of the identification of the executing donor participant who entered the offer or performed the closing of the pre-contract / business.	Fornecer detalhes da identificação do participante doador executor que inseriu a oferta ou realizou o fechamento do pré-contrato / negócio.	R2
4.1		PartyIdentification	PtyId	[1..1]	+		Provides details about the party identification.	Fornecer detalhes de identificação do participante.	
4.1.1		ProprietaryIdentification	PrtryId	[1..1]	+		Unique and unambiguous identifier, as assigned to a financial institution using a proprietary identification scheme.	Identificação única atribuída a uma instituição usando um schema de identificação proprietária.	
4.1.1.1		Identification	Id	[1..1]	Max35Text	string maxLength = 35 minLength = 1	Unique and unambiguous identifier, as assigned to a financial institution using a proprietary identification scheme. This field requires an external code list. Those codes and values have been	Identificação única como é conhecida uma instituição usando um schema de identificação proprietária.  Este campo requer uma lista de código	



							made external spreadsheet files to allow a flexible maintenance according to the updates requirements from B3. In this case the external identification is ExternalRole in the file ExternalCodeLists_BVMF.xls. The identification of the party must be informed in the standard below: Role+PartyIdentification e.g 3-123456, where 3 means TP (Trading Participant).	externo. Esses códigos e valores foram feitos em planilhas externas para permitir a manutenção de acordo com os requisitos de atualizações da B3. Neste caso, o externo é ExternalRole no arquivo ExternalCodeLists_BVMF.xls.  A identificação do participante precisa ser informada no padrão abaixo:  Categoria+Identificação do Participante ex: 3-123456, onde 3 significa PNP (Participante de Negociação Pleno).	
4.1.1.2		Issuer	Issr	[1..1]	Max35Text	string maxLength = 35 minLength = 1	Entity that assigns the identification.e.g BM&FBOVESPA. This field should be filled with default value = 40.	Entidade que emitiu a identificação. Ex: BM&FBOVESPA . Este campo deve ser preenchido com o valor default = 40.	
4.1.1.3		SchemeName	SchmeNm	[1..1]	Max35Text	string maxLength = 35 minLength = 1	Identification type code. E.g. CÓDIGO PARTICIPANTE BM&FBOVESPA. This field should be filled with default value = 39.	Código do tipo de documento. Ex: CÓDIGO PARTICIPANTE BM&FBOVESPA. Este campo deve ser preenchido com o valor default = 39.	
4.2		AccountIdentification	AcctId	[1..1]	+		Provides account identification.	Fornecer dados de identificação da conta.	
4.2.1		Proprietary	Prtry	[1..1]	+		Unique identifier for an account. It is assigned by the account servicer using a proprietary identification scheme.	Identificador único para uma conta, usando um schema de identificação proprietária.	
4.2.1.1		Identification	Id	[1..1]	Max35Text	string maxLength = 35 minLength = 1	Number account identification. Unique identification for the account investors. e.g  115 = Account Number	Número de identificação da conta.  Identificação única para a conta do investidor. Ex:  115 = Número da Conta	
5.0		TradeParticipantIdentification	TradPtcpId	[0..1]	+		Trade Participant Code	Código do Participante de Negociação.	R1
5.1		Proprietary	Prtry	[1..1]	+		Unique and unambiguous identifier, as assigned to an organisation using a proprietary identification scheme.	Identificação única como é conhecida uma instituição usando um schema de identificação proprietária	
5.1.1		Identification	Id	[1..1]	Max35Text	string maxLength = 35 minLength = 1	Trade Participant Code Identification.	Identificação do Código do Participante de Negociação.	
6.0		SecuritiesLendingInformation	SctiesLndgInf	[1..1]	+		Block with the details of the Securities Lending contract.	Bloco com detalhes do negócio de aluguel de ativos.	



6.1		TradIdentification	TradId	[0..1]	Max35Text	string maxLength = 35 minLength = 1	Trade identification	Número do negócio.	
6.2		OfferingNumber	OfferingNb	[1..1]	Number	int fractionDigits = 0 totalDigits = 18	It indicates the original offering code.	Código da oferta.	
6.3		UnderlyingFinancialInstrumentIdentification	UndrlygFinInstrmId	[1..1]	+		Provides underlying financial instrument identification.	Informação de identificação do instrumento financeiro subjacente.	
6.3.1		OtherIdentification	OthrId	[1..1]	+		Identification of a security by proprietary or domestic identification scheme.	Identificação proprietária de um instrumento.	
6.3.1.1		Identification	Id	[1..1]	Max35Text	string maxLength = 35 minLength = 1	Unique numeric code used to identify the instrument in the B3 trading environment.	Código numérico único usado para identificar o instrumento dentro do ambiente de negociação B3.	
6.3.1.2		Type	Tp	[1..1]	+		Identification type.	Tipo da identificação.	
6.3.1.2.1		Proprietary	Prtry	[1..1]	Max35Text	string maxLength = 35 minLength = 1	Unique and unambiguous identification source using a proprietary identification scheme. Valid Values: 8. (Security source).	Identificação única e inequívoca usando um esquema de identificação proprietária. Valores válidos 8. (Security source).	
6.3.2		PlaceOfListing	PlcOfLstg	[1..1]	+		Market on which the security is listed.	Mercado em que o instrumento está listado.	
6.3.2.1		MarketIdentifierCode	MktldrCd	[1..1]	MICIdentifier	string pattern = [A-Z0-9]{4,4}	Market Identifier Code. Identification of the exchange as stipulated in the ISO 10383 standard "Codes for exchanges and market identifications". This tag is optional and if no Securities Exchange is provided - it is assumed to be a B3 instrument. Default Value = "BVMF" (SecurityExchange)	Código identificador da bolsa em que o instrumento está listado. Identificação do mercado financeiro, conforme estipulado na norma ISO 10383 . Default = "BVMF".	
6.4		PaymentType	PmtTp	[1..1]	ExternalPaymentTypeCode	int	Specifies how the transaction is to be settled. This field requires a list of external code. These codes and values were made in external spreadsheets to enable flexible maintenance in accordance with the requirements of the B3 updates. In this case the external file is in ExternalPaymentTypeCode ExternalCodeLists_BVMF.xls	Este atributo identifica a forma de liquidação do negócio.  Este campo requer uma lista de código externo. Esses códigos e valores foram feitos em planilhas externas para permitir a manutenção de acordo com os requisitos de atualizações da B3. Neste caso o externo é ExternalPaymentTypeCode no arquivo ExternalCodeLists_BVMF.xls.	



6.5		DaysToSettlement	DaysToSttlm	[0..1]	Max4Text	string maxLength = 4 minLength = 1	Indicates number of days to settlement.	Prazo em dias para liquidação.	R5
6.6		InitialQuantity	InitlQty	[1..1]	DecimalNumber	decimal fractionDigits = 17 totalDigits = 18	Initial quantity.	Quantidade inicial do contrato.	
6.7		OfferRate	OfferRate	[1..1]	+		OfferRate	Taxa da oferta	
6.7.1		Rate	Rate	[1..1]	PercentageRate	decimal fractionDigits = 10 totalDigits = 11	Value is expressed as a rate.	Valor expresso como uma taxa	
6.8		MinimumDateForCallBack	MinDtForCallBck	[1..1]	ISODate	date	This is the minimum date at which the borrower is not allowed to give back the securities. Additionally this date represents the minimum date when the lender can ask for early settlement and for both sides (lender/borrower) make a renewal request.	Esta é a data mínima (Carência) em que o participante tomador é obrigado a permanecer com o contrato de empréstimo de título aluguel de ativos. A data de carência também é a data mínima para o doador pedir liquidação antecipada e para ambos os lados solicitarem uma renovação.	
6.9		ExpiryDate	XpryDt	[1..1]	ISODate	date	Expiration date of the offer or trade.	Data de validade da oferta doadora ou data de vencimento do negócio.	
6.10		AnonymityIndicator	AnmtyInd	[1..1]	YesNoIndicator	boolean	Anonymous contract indicator.	Indicador de contrato anônimo.	
6.11		EarlyClosingIndicator	EarlyClsgInd	[1..1]	YesNoIndicator	boolean	It indicates whether the contract can or can not be settled before the expiry date.	Indica se o contrato pode ou não ser liquidado antecipadamente.	
6.12		TenderOfferEarlySettlementIndicator	TndrOfferEarlySttlmInd	[1..1]	YesNoIndicator	boolean	Indicator of early settlement in the case of Tender Offer.	Indicador de liquidação antecipada em caso de OPA.	
6.13		NonStandardIndicator	NonStdInd	[1..1]	YesNoIndicator	boolean	Indicator used to inform that the included offer will have a different flow from the closing of the transaction moment.	Indicador utilizado para informar que a oferta inserida terá fluxo diferenciado no momento do fechamento do negócio.	R4
6.14		BuySideIndicator	BuySdInd	[1..1]	YesNoIndicator	boolean	Indicates whether the original agreement comes from an automated session	Indica se o contrato original é oriundo de sessão automatizada	



## bvmf.124.01 - CarryingApprovalResponse

### Escopo

A mensagem CarryingApprovalResponse <bvmf.124.01> é enviada pelo Participante Doador ou Tomador Carrying à B3, com a aprovação ou reprovação da indicação Carrying de empréstimo de ativos.

### Regras

**R1:** Caso o indicador de aprovação seja ACEITO (AFFI), a indicação da carteira é obrigatória. Caso o indicador de aprovação seja REJEITADO (NAFI), a indicação da carteira é opcional. Se o custodiante preencher o campo, o sistema deverá ignorar.

### Estrutura da Mensagem bvmf.124.01 - CarryingApprovalResponse

INDEX	OR	Message Item	Tag	Mult.	Data Type	Data Type Details	Description	Descrição	Regra
1.0		CarryingParticipantIdentification	CrygPtcptld	[1..1]	+		Provides details about the carrying party identification.	Fornecer detalhes da identificação do participante carrying.	
1.1		ProprietaryIdentification	Prtryld	[1..1]	+		Unique and unambiguous identifier, as assigned to a financial institution using a proprietary identification scheme.	Identificação única atribuída a uma instituição usando um schema de identificação proprietária.	
1.1.1		Identification	Id	[1..1]	Max35Text	string maxLength = 35 minLength = 1	Unique and unambiguous identifier, as assigned to a financial institution using a proprietary identification scheme. This field requires an external code list. Those codes and values have been made external spreadsheet files to allow a flexible maintenance according to the updates requirements from B3. In this case the external identification is ExternalRole in the file ExternalCodeLists_BVMF.xls. The identification of the party must be informed in the standard below: Role+PartyIdentification e.g 3-123456, where 3 means TP (Trading Participant).	Identificação única como é conhecida uma instituição usando um schema de identificação proprietária.  Este campo requer uma lista de código externo. Esses códigos e valores foram feitos em planilhas externas para permitir a manutenção de acordo com os requisitos de atualizações da B3. Neste caso, o externo é ExternalRole no arquivo ExternalCodeLists_BVMF.xls.  A identificação do participante precisa ser informada no padrão abaixo:  Categoria+Identificação do Participante.	



								Exemplo: 3-123456, onde 3 significa PNP (Participante de Negociação Pleno).	
1.1.2		Issuer	Issr	[1..1]	Max35Text	string maxLength = 35 minLength = 1	Entity that assigns the identification.e.g BM&FBOVESPA. This field should be filled with default value = 40	Entidade que emitiu a identificação. Exemplo: BM&FBOVESPA . Este campo deve ser preenchido com o valor default = 40.	
1.1.3		SchemeName	SchmeNm	[1..1]	Max35Text	string maxLength = 35 minLength = 1	Identification type code. E.g. CÓDIGO PARTICIPANTE BM&FBOVESPA This field should be filled with default value = 39.	Código do tipo de documento. Exemplo: CÓDIGO PARTICIPANTE BM&FBOVESPA. Este campo deve ser preenchido com o valor default = 39.	
2.0		CustodianInformation	CtdnInf	[0..1]	+		Provides custodian information.	Fornece informações do custodiante.	
2.1		PartyIdentification	Ptyld	[1..1]	+		Provides details about the party identification.	Fornece detalhes de identificação do participante.	
2.1.1		ProprietaryIdentification	Prtryld	[1..1]	+		Unique and unambiguous identifier, as assigned to a financial institution using a proprietary identification scheme.	Identificação única atribuída a uma instituição usando um schema de identificação proprietária.	
2.1.1.1		Identification	Id	[1..1]	Max35Text	string maxLength = 35 minLength = 1	Unique and unambiguous identifier, as assigned to a financial institution using a proprietary identification scheme. This field requires an external code list. Those codes and values have been made external spreadsheet files to allow a flexible maintenance according to the updates requirements from B3. In this case the external identification is ExternalRole in the file ExternalCodeLists_BVMF.xls. The identification of the party must be informed in the standard below: Role+PartyIdentification e.g 3-123456, where 3 means TP (Trading Participant).	Identificação única como é conhecida uma instituição usando um schema de identificação proprietária.  Este campo requer uma lista de código externo. Esses códigos e valores foram feitos em planilhas externas para permitir a manutenção de acordo com os requisitos de atualizações da B3. Neste caso, o externo é ExternalRole no arquivo ExternalCodeLists_BVMF.xls.  A identificação do participante precisa ser informada no padrão abaixo:  Categoria+Identificação do Participante ex: 3-123456, onde 3 significa PNP (Participante de Negociação Pleno).	
2.1.1.2		Issuer	Issr	[1..1]	Max35Text	string maxLength = 35 minLength = 1	Entity that assigns the identification.e.g BM&FBOVESPA. This field should be filled with default value = 40.	Entidade que emitiu a identificação. Ex: BM&FBOVESPA . Este campo deve ser preenchido com o valor default = 40.	
2.1.1.3		SchemeName	SchmeNm	[1..1]	Max35Text	string maxLength = 35 minLength = 1	Identification type code. E.g. CÓDIGO PARTICIPANTE BM&FBOVESPA. This field should be filled with default value = 39.	Código do tipo de documento. Ex: CÓDIGO PARTICIPANTE BM&FBOVESPA. Este campo deve ser preenchido com o valor default = 39.	



2.2	AccountIdentification	AcctId	[1..1]	+			Provides account identification.	Fornece dados de identificação da conta.	
2.2.1	Proprietary	Prtry	[1..1]	+			Unique identifier for an account. It is assigned by the account servicer using a proprietary identification scheme.	Identificador único para uma conta, usando um schema de identificação proprietária.	
2.2.1.1	Identification	Id	[1..1]	Max35Text	string maxLength = 35 minLength = 1		Number account identification. Unique identification for the account investors. e.g  115 = Account Number	Número de identificação da conta. Identificação única para a conta do investidor. Ex:  115 = Número da Conta	
3.0	SecuritiesLendingInformation	SctiesLndgInf	[1..1]	+			Block with offer details or asset loan deal.	Bloco com detalhes da oferta ou negócio de empréstimo de ativos.	
3.1	SideLenderBorrower	SdLndrBrrwr	[1..1]	ExternalSideLenderBorrowerCode	int		Side lender or borrower of position. This field requires a list of external code. These codes and values were made in external spreadsheets to enable flexible maintenance in accordance with the requirements of the BM&FBOVESPA updates. In this case the external file is in ExternalSideLenderBorrowerCode ExternalCodeLists_BVMF.xls	Lado tomador ou doador da posição.  Este campo requer uma lista de código externo. Esses códigos e valores foram feitos em planilhas externas para permitir a manutenção de acordo com os requisitos de atualizações da BM&FBOVESPA. Neste caso o externo é ExternalSideLenderBorrowerCode no arquivo ExternalCodeLists_BVMF.xls.	
3.2	TradeIdentification	TradId	[0..1]	Max35Text	string maxLength = 35 minLength = 1		Trade identification	Número do negócio.	
3.3	OfferingNumber	OfferngNb	[1..1]	Number	int fractionDigits = 0 totalDigits = 18		It indicates the original offering code.	Código da oferta.	
3.4	SubAccountIdentification	SubAcctId	[0..1]	+			Provides identification of the sub account.	Fornece a identificação da carteira depositária.	
3.4.1	SubAccount	SubAcct	[1..1]	Max5Text	string maxLength = 5 minLength = 1		Sub account identification.	Identificação da carteira na depositária	R1
4.0	ApprovalStatus	ApprvlSts	[1..1]	+			This block contains the information of the approval or rejection of the destination party.	Este bloco contém as informações da aprovação ou rejeição do participante destino.	
4.1	AffirmationStatus	AffirmSts	[1..1]	+			This block contains information on acceptance or rejection of the transaction.	Este bloco contém informação do aceite ou rejeição da transação.	



**[B]**<sup>3</sup>

Definição – Catálogo de Mensagens

Data: 08/02/2019

***Empréstimo de Ativos***

4.1.1		Code	Cd	[1..1]	AffirmationSt atus1Code	string	AFFI: Acceptance NAFI: Rejection	AFFI: Aceito NAFI: Rejeitado	
-------	--	------	----	--------	----------------------------	--------	-------------------------------------	---------------------------------	--



## bvmf.125.02 - OfferNotification

### Escopo

A mensagem OfferNotification <bvmf.125.02> é enviada pela B3 ao Participante Doador, Tomador ou Mercado informando nova oferta ou alteração de oferta de empréstimo de ativos.

### Regras

**R1:** Se campo não estiver preenchido, a mensagem deverá ser enviada para todo mercado (Oferta pública).

Se campo estiver preenchido, a mensagem deverá ser enviada apenas ao Participante para Fechar (Oferta privada).

**R2:** Para modalidade de negociação líquida D+0 e D+1 o preenchimento obrigatório deverá ser (NÃO).

**R3:** Este campo deverá ser preenchido apenas na modalidade de negociação eletrônica D+0 e D+1.

**R4:** Para modalidade de negociação eletrônica D+0 e D+1 este campo não deverá ser preenchido.

**R5:** Se este indicador for igual a “true”, o participante não deve ser exibido. Se este indicador estiver como “false”, o participante deverá ser exibido.

### Estrutura da Mensagem bvmf.125.02 – OfferNotification

INDEX	OR	Message Item	Tag	Mult.	Data Type	Data Type Details	Description	Descrição	Regra
1.0		PartyIdentification	PtyId	[1..1]	+		Provides details about the party identification.	Fornecer detalhes da identificação do participante.	
1.1	{OR	LenderExecution	LndrExc tn	[1..1]	+		Provides details about the lender execution party identification.	Fornecer detalhes sobre a identificação do participante doador executor.	
1.1.1		ProprietaryIdentification	PrtryId	[1..1]	+		Unique and unambiguous identifier, as assigned to a financial institution using a proprietary identification scheme.	Identificação única atribuída a uma instituição usando um schema de identificação proprietária.	
1.1.1.1		Identification	Id	[1..1]	Max35Text	string maxLength = 35 minLength = 1	Unique and unambiguous identifier, as assigned to a financial institution using a proprietary identification scheme. This field requires an external code list. Those codes and values have been made external spreadsheet files to allow a flexible maintenance according to the updates requirements from B3. In this case the external identification is ExternalRole in the file ExternalCodeLists_BVMF.xls. The identification of the party must be	Identificação única como é conhecida uma instituição usando um schema de identificação proprietária.  Este campo requer uma lista de código externo. Esses códigos e valores foram feitos em planilhas externas para permitir a manutenção de acordo com os requisitos de atualizações da B3. Neste caso, o externo é ExternalRole no arquivo ExternalCodeLists_BVMF.xls.	



							informed in the standard below: Role+PartyIdentification e.g 3-123456, where 3 means TP (Trading Participant).	A identificação do participante precisa ser informada no padrão abaixo:  Categoria+Identificação do Participante. Exemplo: 3-123456, onde 3 significa PNP (Participante de Negociação Pleno).	
1.1.1.2		Issuer	Issr	[1..1]	Max35Text	string maxLength = 35 minLength = 1	Entity that assigns the identification.e.g BM&FBOVESPA. This field should be filled with default value = 40	Entidade que emitiu a identificação. Exemplo: BM&FBOVESPA . Este campo deve ser preenchido com o valor default = 40.	
1.1.1.3		SchemeName	SchmeNm	[1..1]	Max35Text	string maxLength = 35 minLength = 1	Identification type code. E.g. CÓDIGO PARTICIPANTE BM&FBOVESPA This field should be filled with default value = 39.	Código do tipo de documento. Exemplo: CÓDIGO PARTICIPANTE BM&FBOVESPA. Este campo deve ser preenchido com o valor default = 39.	
1.2	OR	BorrowerExecution	BrrwrExctn	[1..1]	+		Provides details about the borrower party execution identification.	Fornecer detalhes sobre a identificação do participante tomador executor.	
1.2.1		ProprietaryIdentification	PrtryId	[1..1]	+		Unique and unambiguous identifier, as assigned to a financial institution using a proprietary identification scheme.	Identificação única atribuída a uma instituição usando um schema de identificação proprietária.	
1.2.1.1		Identification	Id	[1..1]	Max35Text	string maxLength = 35 minLength = 1	Unique and unambiguous identifier, as assigned to a financial institution using a proprietary identification scheme. This field requires an external code list. Those codes and values have been made external spreadsheet files to allow a flexible maintenance according to the updates requirements from B3. In this case the external identification is ExternalRole in the file ExternalCodeLists_BVMF.xls. The identification of the party must be informed in the standard below: Role+PartyIdentification e.g 3-123456, where 3 means TP (Trading Participant).	Identificação única como é conhecida uma instituição usando um schema de identificação proprietária.  Este campo requer uma lista de código externo. Esses códigos e valores foram feitos em planilhas externas para permitir a manutenção de acordo com os requisitos de atualizações da B3. Neste caso, o externo é ExternalRole no arquivo ExternalCodeLists_BVMF.xls.  A identificação do participante precisa ser informada no padrão abaixo:  Categoria+Identificação do Participante. Exemplo: 3-123456, onde 3 significa PNP (Participante de Negociação Pleno).	
1.2.1.2		Issuer	Issr	[1..1]	Max35Text	string maxLength = 35 minLength = 1	Entity that assigns the identification.e.g BM&FBOVESPA. This field should be filled with default value = 40	Entidade que emitiu a identificação. Exemplo: BM&FBOVESPA . Este campo deve ser preenchido com o valor default = 40.	



1.2.1.3		SchemeName	SchmeNm	[1..1]	Max35Text	string maxLength = 35 minLength = 1	Identification type code. E.g. CÓDIGO PARTICIPANTE BM&FBOVESPA This field should be filled with default value = 39.	Código do tipo de documento. Exemplo: CÓDIGO PARTICIPANTE BM&FBOVESPA. Este campo deve ser preenchido com o valor default = 39.	
2.0		SecuritiesLendingInformation	SciesLndglnf	[1..1]	+		Block with the details of the Securities Lending contract.	Bloco com detalhes da oferta de aluguel de ativos.	
2.1		UnderlyingFinancialInstrumentIdentification	UndrlygFinInstrmld	[1..1]	+		Provides underlying financial instrument identification.	Informação de identificação do instrumento financeiro subjacente.	
2.1.1		OtherIdentification	Othrlld	[1..1]	+		Identification of a security by proprietary or domestic identification scheme.	Identificação proprietária de um instrumento.	
2.1.1.1		Identification	ld	[1..1]	Max35Text	string maxLength = 35 minLength = 1	Unique numeric code used to identify the instrument in the B3 trading environment.	Código numérico único usado para identificar o instrumento dentro do ambiente de negociação B3.	
2.1.1.2		Type	Tp	[1..1]	+		Identification type.	Tipo da identificação.	
2.1.1.2.1		Proprietary	Prtry	[1..1]	Max35Text	string maxLength = 35 minLength = 1	Unique and unambiguous identification source using a proprietary identification scheme. Valid Values: 8. (Security source).	Identificação única e inequívoca usando um esquema de identificação proprietária. Valores válidos 8. (Security source).	
2.1.2		PlaceOfListing	PlcOfLstg	[1..1]	+		Market on which the security is listed.	Mercado em que o instrumento está listado.	
2.1.2.1		MarketIdentifierCode	MktldrCd	[1..1]	MICIdentifier	string pattern = [A-Z0-9]{4,4}	Market Identifier Code. Identification of the exchange as stipulated in the ISO 10383 standard "Codes for exchanges and market identifications". This tag is optional and if no Securities Exchange is provided - it is assumed to be a B3 instrument. Default Value = "BVMF" (SecurityExchange)	Código identificador da bolsa em que o instrumento está listado. Identificação do mercado financeiro, conforme estipulado na norma ISO 10383 . Default = "BVMF".	
2.2		UnderlyingFinancialInstrumentAttributes	UndrlygFinInstrmAttrbts	[1..1]	+		Elements characterising a underlying financial instrument.	Característica do instrumento financeiro subjacente.	
2.2.1		ISIN	ISIN	[1..1]	ISINIdentifier	string pattern = [A-Z0-9]{12,12}	International Securities Identification Number (ISIN). A numbering system designed by the United Nation's International Organisation for Standardisation (ISO). The ISIN is composed of a 2-character prefix representing the country of issue, followed by the national security number (if one exists), and a check digit. Each country has	INTERNATIONAL SECURITIES IDENTIFICATION NUMBER – É uma padronização internacional na codificação de títulos financeiros, atribuindo a cada ativo um código único de identificação. O código para os títulos e valores mobiliários brasileiros apresenta a estrutura BR AAAA BBB CC 7, onde:	



							a national numbering agency that assigns ISIN numbers for securities in that country.	<p>a) os dois primeiros caracteres (BR) identificam o código do BRASIL;</p> <p>b) os quatro caracteres (AAAA) são alfanuméricos e identificam o emissor;</p> <p>c) os três caracteres (BBB) são alfanuméricos e identificam o tipo de ativo, podendo ter sequência automática na segunda posição (sequência 1) e na terceira posição (sequência 2) ou não ter qualquer sequência;</p> <p>d) os dois caracteres (CC) são alfanuméricos e identificam a espécie, quando se tratar de ações, ou representam uma sequência automática, para identificar cada emissão de título e valor mobiliário, quando se tratar de outras categorias; e</p> <p>e) o último caractere (7) é o dígito de controle.</p>	
<b>2.2.2</b>		DistributionIdentification	Dstrbtln d	[1..1]	int	int	Distribution code of the instrument Code that identifies the asset version. The pair "ISIN" + "Distribution Identification" is required for instruments that have a depositary, such as stocks and gold. There is no distribution for derivatives.	<p>Código de distribuição do papel</p> <p>Este código identifica a versão do ativo.</p> <p>O par "ISIN" + "Código de Distribuição" é necessário para instrumentos que têm depositária, como ações e ouro.</p> <p>Não há distribuição de derivativos.</p>	
<b>2.3</b>		SideLenderBorrower	SdLndrBrrwr	[1..1]	ExternalSideLenderBorrowerCode	int	Side lender or borrower of position. This field requires a list of external code. These codes and values were made in external spreadsheets to enable flexible maintenance in accordance with the requirements of the BM&FBOVESPA updates. In this case the external file is in	<p>Lado tomador ou doador da posição.</p> <p>Este campo requer uma lista de código externo. Esses códigos e valores foram feitos em planilhas externas para permitir a manutenção de acordo com os</p>	



							ExternalSideLenderBorrowerCode ExternalCodeLists_BVMF.xls	requisitos de atualizações da BM&FBOVESPA. Neste caso o externo é ExternalSideLenderBorrowerCode no arquivo ExternalCodeLists_BVMF.xls.	
2.4		OfferingNumber	OfferingNb	[1..1]	Number	int fractionDigits = 0 totalDigits = 18	It indicates the original offering code.	Código da oferta.	
2.5		OfferingStatus	OfferingSts	[1..1]	ExternalOfferingStatusCode	int	Offering Status. This field requires a list of external code. These codes and values were made in external spreadsheets to enable flexible maintenance in accordance with the requirements of the BM&FBOVESPA updates. In this case the external file is ExternalOfferingStatusCode in ExternalCodeLists_BVMF.xls	Situação da oferta.  Este campo requer uma lista de código externo. Esses códigos e valores foram feitos em planilhas externas para permitir a manutenção de acordo com os requisitos de atualizações da BM&FBOVESPA. Neste caso o externo é ExternalOfferingStatusCode no arquivo ExternalCodeLists_BVMF.xls.	
2.6		PaymentType	PmtTp	[1..1]	ExternalPaymentTypeCode	int	Specifies how the transaction is to be settled. This field requires a list of external code. These codes and values were made in external spreadsheets to enable flexible maintenance in accordance with the requirements of the B3 updates. In this case the external file is in ExternalPaymentTypeCode ExternalCodeLists_BVMF.xls	Este atributo identifica a forma de liquidação do negócio.  Este campo requer uma lista de código externo. Esses códigos e valores foram feitos em planilhas externas para permitir a manutenção de acordo com os requisitos de atualizações da B3. Neste caso o externo é ExternalPaymentTypeCode no arquivo ExternalCodeLists_BVMF.xls.	
2.7		DaysToSettlement	DaysToSttlm	[0..1]	Max4Text	string maxLength = 4 minLength = 1	Indicates number of days to settlement.	Prazo em dias para liquidação.	R3
2.8		InitialQuantity	InitlQty	[1..1]	DecimalNumber	decimal fractionDigits = 17 totalDigits = 18	Offer quantity.	Quantidade da oferta.	
2.9		OfferRate	OfferRate	[1..1]	+		Offer rate.	Taxa da oferta.	
2.9.1		Rate	Rate	[1..1]	PercentageRate	decimal fractionDigits = 10 totalDigits = 11	Value is expressed as a rate.	Valor expresso como uma taxa	



2.10		MinimumDateForCallback	MinDtForCallback	[0..1]	ISODate	date	This is the minimum date at which the borrower is not allowed to give back the securities. Additionally this date represents the minimum date when the lender can ask for early settlement and for both sides (lender/borrower) make a renewal request.	Esta é a data mínima (Carência) em que o participante tomador é obrigado a permanecer com o contrato de empréstimo de título aluguel de ativos. A data de carência também é a data mínima para o doador pedir liquidação antecipada e para ambos os lados solicitarem uma renovação.	R4
2.11		ExpiryDate	XpryDt	[1..1]	ISODate	date	Expiration date of the offer.	Data de validade da oferta	
2.12		ClosePartyIdentification	ClsPtyId	[0..1]	+		Provides details about the close party identification.	Fornecer detalhes da identificação do Participante de Negociação ou Participante de Liquidação para fechar o negócio (oferta direcionada).	R1
2.12.1		ProprietaryIdentification	PrtryId	[1..1]	+		Unique and unambiguous identifier, as assigned to a financial institution using a proprietary identification scheme.	Identificação única atribuída a uma instituição usando um schema de identificação proprietária.	
2.12.1.1		Identification	Id	[1..1]	Max35Text	string maxLength = 35 minLength = 1	Unique and unambiguous identifier, as assigned to a financial institution using a proprietary identification scheme. This field requires an external code list. Those codes and values have been made external spreadsheet files to allow a flexible maintenance according to the updates requirements from B3. In this case the external identification is ExternalRole in the file ExternalCodeLists_BVMF.xls. The identification of the party must be informed in the standard below: Role+PartyIdentification e.g 3-123456, where 3 means TP (Trading Participant).	Identificação única como é conhecida uma instituição usando um schema de identificação proprietária.  Este campo requer uma lista de código externo. Esses códigos e valores foram feitos em planilhas externas para permitir a manutenção de acordo com os requisitos de atualizações da B3. Neste caso, o externo é ExternalRole no arquivo ExternalCodeLists_BVMF.xls.  A identificação do participante precisa ser informada no padrão abaixo:  Categoria+Identificação do Participante. Exemplo: 3-123456, onde 3 significa PNP (Participante de Negociação Pleno).	
2.12.1.2		Issuer	Issr	[1..1]	Max35Text	string maxLength = 35 minLength = 1	Entity that assigns the identification.e.g BM&FBOVESPA. This field should be filled with default value = 40	Entidade que emitiu a identificação. Exemplo: BM&FBOVESPA . Este campo deve ser preenchido com o valor default = 40.	
2.12.1.3		SchemeName	SchmeNm	[1..1]	Max35Text	string maxLength = 35 minLength = 1	Identification type code. E.g. CÓDIGO PARTICIPANTE BM&FBOVESPA This field should be filled with default value = 39.	Código do tipo de documento. Exemplo: CÓDIGO PARTICIPANTE BM&FBOVESPA. Este campo deve ser preenchido com o valor default = 39.	

**[B]<sup>3</sup>**

Definição – Catálogo de Mensagens

Data: 08/02/2019

**Empréstimo de Ativos**

<b>2.13</b>		AnonymityIndicator	AnmtyInd	[1..1]	YesNoIndicator	boolean	Anonymous contract indicator.	Indicador de contrato anônimo.	R5
<b>2.14</b>		EarlyClosingIndicator	EarlyClsgInd	[1..1]	YesNoIndicator	boolean	It indicates whether the contract can or cannot be settled before the expiry date.	Indica se o contrato pode ou não ser liquidado antecipadamente.	
<b>2.15</b>		TenderOfferEarlySettlementIndicator	TndrOfferEarlySttlmInd	[1..1]	YesNoIndicator	boolean	Indicator of early settlement in the case of Tender Offer.	Indicador de liquidação antecipada em caso de OPA.	
<b>2.16</b>		NonStandardIndicator	NonStdInd	[1..1]	YesNoIndicator	boolean	Indicator used to inform that the included offer will have a different flow from the closing of the transaction moment.	Indicador utilizado para informar que a oferta inserida terá fluxo diferenciado no momento do fechamento do negócio.	R2





Definição – Catálogo de Mensagens

Data: 08/02/2019

## Empréstimo de Ativos

### bvmf.126.01 - OfferCancellationRequest

#### Escopo

A mensagem OfferCancellationRequest <bvmf.126.01> é enviada pelo Participante Doador ou Tomador à B3 como requisição cancelamento de oferta de empréstimo de ativos.

#### Regras

N/A.

#### Estrutura da Mensagem bvmf.126.01 - OfferCancellationRequest

INDEX	OR	Message Item	Tag	Mult.	Data Type	Description	Descrição	Regra
1.0		PartyIdentification	PtyId	[1..1]	+	Provides details about the party identification.	Fornecer detalhes da identificação do participante.	
1.1		ProprietaryIdentification	PrtryId	[1..1]	+	Unique and unambiguous identifier, as assigned to a financial institution using a proprietary identification scheme.	Identificação única atribuída a uma instituição usando um schema de identificação proprietária.	
1.1.1		Identification	Id	[1..1]	Max35Text	Unique and unambiguous identifier, as assigned to a financial institution using a proprietary identification scheme. This field requires an external code list. Those codes and values have been made external spreadsheet files to allow a flexible maintenance according to the updates requirements from BM&FBOVESPA. In this case the external identification is ExternalRole in the file ExternalCodeLists_BVMF.xls. The identification of the party must be informed in the standard below: Role+PartyIdentification e.g 3-123456, where 3 means TP (Trading Participant).	Identificação única como é conhecida uma instituição usando um schema de identificação proprietária.  Este campo requer uma lista de código externo. Esses códigos e valores foram feitos em planilhas externas para permitir a manutenção de acordo com os requisitos de atualizações da BM&FBOVESPA. Neste caso o externo é ExternalRole no arquivo ExternalCodeLists_BVMF.xls.  A identificação do participante precisa ser informada no padrão abaixo:  Categoria+Identificação do Participante ex: 3-123456, onde 3 significa PNP (Participante de Negociação Pleno).	

**[B]<sup>3</sup>**

Definição – Catálogo de Mensagens

Data: 08/02/2019

**Empréstimo de Ativos**

<b>1.1.2</b>		Issuer	Issr	[1..1]	Max35Text	Entity that assigns the identification.e.g BM&FBOVESPA. This field should be filled with default value = 40	Entidade que emitiu a identificação. Ex: BM&FBOVESPA . Este campo deve ser preenchido com o valor default = 40.	
<b>1.1.3</b>		SchemeName	SchmeNm	[1..1]	Max35Text	Identification type code. E.g. CÓDIGO PARTICIPANTE BM&FBOVESPA This field should be filled with default value = 39.	Código do tipo de documento. Ex.: CÓDIGO PARTICIPANTE BM&FBOVESPA. Este campo deve ser preenchido com o valor default = 39.	
<b>2.0</b>		SecuritiesLending Identification	SctiesLndgl d	[1..1]	+	Block with the details of the Securities Lending contract.	Bloco com detalhes da oferta de aluguel de ativos.	
<b>2.1</b>		OfferingNumber	OfferngNb	[1..1]	Number	It indicates the original offering code.	Código da oferta.	



Definição – Catálogo de Mensagens

Data: 08/02/2019

## Empréstimo de Ativos

### bvmf.127.02 - SecurityLendingMatchInstruction

#### Escopo

A mensagem SecurityLendingMatchInstruction <bvmf.127.02> é enviada pelo Participante Doador ou Tomador à B3 como requisição de fechamento de pré-contrato ou negócio de empréstimo de ativos.

#### Regras

**R1:** Se o fechamento for do tipo direto a tag não deve ser enviada.

**R2:** Este bloco deve ser preenchido nos casos de tipo de fechamento direto.

**R3:** Para modalidade de negociação líquida D+0 e D+1 o preenchimento obrigatório deverá ser (SIM).

**R4:** Para a modalidade registro, este campo será default “SIM”.

**R5:** O preenchimento deste campo será obrigatório nas situações descritas abaixo:

- i. Para a modalidade de negociação registro
- ii. Para a modalidade de negociação eletrônica D+0 e D+1- se fechamento do tipo tomador através de uma oferta doadora certificada.

O preenchimento do campo não será obrigatório nas situações descritas abaixo:

- i. Para a modalidade de negociação eletrônica D+0 e D+1 –Se fechamento do tipo tomador através de uma oferta doadora não certificada e fechamento doador.

**R6:** Para a modalidade negociação eletrônica D+0 e D+1 este campo não deverá ser preenchido.

**R7:** Este campo deverá ser preenchido apenas na modalidade de negociação D+0 e D+1.

**R8:** Para fechamento do tipo doador este campo deverá ser (NÃO).

**R9:** Este campo deverá ser preenchido apenas na modalidade de registro.

#### Estrutura da Mensagem bvmf.127.02 - SecurityLendingMatchInstruction

INDEX	OR	Message Item	Tag	Mult.	Data Type	Data Type Details	Description	Descrição	Regra
1.0		Identification	Id	[1..1]	+		Identifies unambiguously the transaction, generated from the requesting Party.	Identificação única da transação, gerada pelo Participante solicitante.	
1.1		TransactionIdentification	TxId	[1..1]	Max35Text	string maxLength = 35 minLength = 1	Unique transaction ID, known by the participant.	Identificação única da transação, conhecida pelo participante.	
2.0		PartyInformation	PtyInf	[1..1]	+		This block contains the participant and account identification.	Este bloco contém a identificação do participante e conta.	



2.1	{OR	LenderExecution	LndrExc tn	[1..1]	+		Provides details about the lender execution party identification.	Fornecer detalhes sobre a identificação do participante doador executor.	
2.1.1		PartyIdentification	Ptyld	[1..1]	+		Provides details about the party identification.	Fornecer detalhes de identificação do participante.	
2.1.1.1		ProprietaryIdentification	Prtryld	[1..1]	+		Unique and unambiguous identifier, as assigned to a financial institution using a proprietary identification scheme.	Identificação única atribuída a uma instituição usando um schema de identificação proprietária.	
2.1.1.1.1		Identification	Id	[1..1]	Max35Text	string maxLength = 35 minLength = 1	Unique and unambiguous identifier, as assigned to a financial institution using a proprietary identification scheme. This field requires an external code list. Those codes and values have been made external spreadsheet files to allow a flexible maintenance according to the updates requirements from B3. In this case the external identification is ExternalRole in the file ExternalCodeLists_BVMF.xls. The identification of the party must be informed in the standard below: Role+PartyIdentification e.g 3-123456, where 3 means TP (Trading Participant).	Identificação única como é conhecida uma instituição usando um schema de identificação proprietária.  Este campo requer uma lista de código externo. Esses códigos e valores foram feitos em planilhas externas para permitir a manutenção de acordo com os requisitos de atualizações da B3. Neste caso, o externo é ExternalRole no arquivo ExternalCodeLists_BVMF.xls.  A identificação do participante precisa ser informada no padrão abaixo:  Categoria+Identificação do Participante ex: 3-123456, onde 3 significa PNP (Participante de Negociação Pleno).	
2.1.1.1.2		Issuer	Issr	[1..1]	Max35Text	string maxLength = 35 minLength = 1	Entity that assigns the identification.e.g BM&FBOVESPA. This field should be filled with default value = 40.	Entidade que emitiu a identificação. Ex: BM&FBOVESPA . Este campo deve ser preenchido com o valor default = 40.	
2.1.1.1.3		SchemeName	SchmeN m	[1..1]	Max35Text	string maxLength = 35 minLength = 1	Identification type code. E.g. CÓDIGO PARTICIPANTE BM&FBOVESPA. This field should be filled with default value = 39.	Código do tipo de documento. Ex: CÓDIGO PARTICIPANTE BM&FBOVESPA. Este campo deve ser preenchido com o valor default = 39.	
2.1.2		AccountIdentification	AcctId	[1..1]	+		Provides account identification.	Fornecer dados de identificação da conta.	
2.1.2.1		Proprietary	Prtry	[1..1]	+		Unique identifier for an account. It is assigned by the account servicer using a proprietary identification scheme.	Identificador único para uma conta, usando um schema de identificação proprietária.	
2.1.2.1.1		Identification	Id	[1..1]	Max35Text	string maxLength = 35 minLength = 1	Number account identification. Unique identification for the account investors. e.g  115 = Account Number	Número de identificação da conta.  Identificação única para a conta do investidor. Ex:	



									115 = Número da Conta	
2.2	OR}	BorrowerExecution	BrrwrExctn	[1..1]	+			Provides details about the borrower party execution identification.	Fornecer detalhes sobre a identificação do participante tomador executor.	
2.2.1		PartyIdentification	Ptyld	[1..1]	+			Provides details about the party identification.	Fornecer detalhes de identificação do participante.	
2.2.1.1		ProprietaryIdentification	Prtryld	[1..1]	+			Unique and unambiguous identifier, as assigned to a financial institution using a proprietary identification scheme.	Identificação única atribuída a uma instituição usando um schema de identificação proprietária.	
2.2.1.1.1		Identification	ld	[1..1]	Max35Text	string maxLength = 35 minLength = 1		Unique and unambiguous identifier, as assigned to a financial institution using a proprietary identification scheme. This field requires an external code list. Those codes and values have been made external spreadsheet files to allow a flexible maintenance according to the updates requirements from B3. In this case the external identification is ExternalRole in the file ExternalCodeLists_BVMF.xls. The identification of the party must be informed in the standard below: Role+PartyIdentification e.g 3-123456, where 3 means TP (Trading Participant).	Identificação única como é conhecida uma instituição usando um schema de identificação proprietária.  Este campo requer uma lista de código externo. Esses códigos e valores foram feitos em planilhas externas para permitir a manutenção de acordo com os requisitos de atualizações da B3. Neste caso, o externo é ExternalRole no arquivo ExternalCodeLists_BVMF.xls.  A identificação do participante precisa ser informada no padrão abaixo:  Categoria+Identificação do Participante ex: 3-123456, onde 3 significa PNP (Participante de Negociação Pleno).	
2.2.1.1.2		Issuer	Issr	[1..1]	Max35Text	string maxLength = 35 minLength = 1		Entity that assigns the identification.e.g BM&FBOVESPA. This field should be filled with default value = 40.	Entidade que emitiu a identificação. Ex: BM&FBOVESPA . Este campo deve ser preenchido com o valor default = 40.	
2.2.1.1.3		SchemeName	SchmeNm	[1..1]	Max35Text	string maxLength = 35 minLength = 1		Identification type code. E.g CÓDIGO PARTICIPANTE BM&FBOVESPA. This field should be filled with default value = 39.	Código do tipo de documento. Ex: CÓDIGO PARTICIPANTE BM&FBOVESPA. Este campo deve ser preenchido com o valor default = 39.	
2.2.2		AccountIdentification	Acctld	[1..1]	+			Provides account identification.	Fornecer dados de identificação da conta.	
2.2.2.1		Proprietary	Prtry	[1..1]	+			Unique identifier for an account. It is assigned by the account servicer using a proprietary identification scheme.	Identificador único para uma conta, usando um schema de identificação proprietária.	
2.2.2.1.1		Identification	ld	[1..1]	Max35Text	string maxLength = 35 minLength = 1		Number account identification. Unique identification for the account investors. e.g	Número de identificação da conta.  Identificação única para a conta do investidor. Ex:	



Definição – Catálogo de Mensagens

Data: 08/02/2019

**Empréstimo de Ativos**

							115 = Account Number		
3.0		SecuritiesLendingInformation	SctiesLndglnf	[1..1]	+		Block with the details of trade on the Securities Lending.	115 = Número da Conta	
3.1		ClosedOfferingType	ClsdOfferingTp	[1..1]	ExternalClosedOfferingTypeCode	int	Type of offer closed  Lender: Closing originated from a lender offer Borrower: originated Closing a borrower offer Direct: Closing done with the part and counterpart in the participant.  This field requires a list of external code. These codes and values were made in external spreadsheets to enable flexible maintenance in accordance with the requirements of the BM&FBOVESPA updates. In this case the external file is ExternalClosedOfferingTypeCode in ExternalCodeLists_BVMF.xls.	Doador : Fechamento originado de uma oferta doadora  Tomador: Fechamento originado de uma oferta tomadora  Direto: Fechamento realizado com a parte e contraparte no próprio participante.  Este campo requer uma lista de código externo. Esses códigos e valores foram feitos em planilhas externas para permitir a manutenção de acordo com os requisitos de atualizações da BM&FBOVESPA. Neste caso o externo é ExternalClosedOfferingTypeCode no arquivo ExternalCodeLists_BVMF.xls.	
3.2		CustodianInformation	CtdnInf	[0..1]	+		Provides custodian information.	Fornecer informações do custodiante.	
3.2.1		PartyIdentification	PtyId	[1..1]	+		Identification of the participant who has the account.	Identificação do participante que possui a conta.	
3.2.1.1		ProprietaryIdentification	PrtryId	[1..1]	+		Unique and unambiguous identifier, as assigned to a financial institution using a proprietary identification scheme.	Identificação única atribuída a uma instituição usando um schema de identificação proprietária.	
3.2.1.1.1		Identification	Id	[1..1]	Max35Text	string maxLength = 35 minLength = 1	Unique and unambiguous identifier, as assigned to a financial institution using a proprietary identification scheme. This field requires an external code list. Those codes and values have been	Identificação única como é conhecida uma instituição usando um schema de identificação proprietária.  Este campo requer uma lista de código	



							made external spreadsheet files to allow a flexible maintenance according to the updates requirements from B3. In this case the external identification is ExternalRole in the file ExternalCodeLists_BVMF.xls. The identification of the party must be informed in the standard below: Role+PartyIdentification e.g 3-123456, where 3 means TP (Trading Participant).	externo. Esses códigos e valores foram feitos em planilhas externas para permitir a manutenção de acordo com os requisitos de atualizações da B3. Neste caso, o externo é ExternalRole no arquivo ExternalCodeLists_BVMF.xls.  A identificação do participante precisa ser informada no padrão abaixo:  Categoria+Identificação do Participante ex: 3-123456, onde 3 significa PNP (Participante de Negociação Pleno).	
3.2.1.1.2		Issuer	Issr	[1..1]	Max35Text	string maxLength = 35 minLength = 1	Entity that assigns the identification.e.g BM&FBOVESPA. This field should be filled with default value = 40.	Entidade que emitiu a identificação. Ex: BM&FBOVESPA . Este campo deve ser preenchido com o valor default = 40.	
3.2.1.1.3		SchemeName	SchmeNm	[1..1]	Max35Text	string maxLength = 35 minLength = 1	Identification type code. E.g. CÓDIGO PARTICIPANTE BM&FBOVESPA. This field should be filled with default value = 39.	Código do tipo de documento. Ex: CÓDIGO PARTICIPANTE BM&FBOVESPA. Este campo deve ser preenchido com o valor default = 39.	
3.2.2		AccountIdentification	AcctId	[1..1]	+		Provides account identification.	Fornecer dados de identificação da conta.	
3.2.2.1		Proprietary	Prtry	[1..1]	+		Unique identifier for an account. It is assigned by the account servicer using a proprietary identification scheme.	Identificador único para uma conta, usando um schema de identificação proprietária.	
3.2.2.1.1		Identification	Id	[1..1]	Max35Text	string maxLength = 35 minLength = 1	Number account identification. Unique identification for the account investors. e.g  115 = Account Number	Número de identificação da conta.  Identificação única para a conta do investidor. Ex:  115 = Número da Conta	
3.3		OfferingNumber	OfferngNb	[0..1]	Number	int fractionDigits = 0 totalDigits = 18	It indicates the original offering code.	Código da oferta.	R1
3.4		OfferingCertificateIndicator	OfferngCertInd	[1..1]	YesNoIndicator	boolean	Offering certificate indicator.	Indicador de oferta certificada.	R4, R8
3.5		PaymentType	PmtTp	[1..1]	ExternalPaymentTypeCode	int	This field identifies the settlement type . This field requires an externalcodelist. These codes and values were made in external sheets to allow the flexible maintenance according to the update	Este campo identifica a forma de liquidação do negócio.  Este campo requer uma lista de código externo. Esses códigos e valores foram	



							requirements at BM&FBOVESPA. In this case, the external is ExternalPaymentTypeCode on the file ExternalCodeLists_BVMF.xls.	feitos em planilhas externas para permitir a manutenção flexível de acordo com os requisitos de atualizações da BM&FBOVESPA. Neste caso o externo é ExternalPaymentTypeCode no arquivo ExternalCodeLists_BVMF.xls.	
3.6		DaysToSettlement	DaysToSttlm	[0..1]	Max4Text	string maxLength = 4 minLength = 1	Indicates number of days settlement in a forward's contract (equities).	Prazo em dias para a liquidação do contrato a termo de ações.	R7
3.7		InitialQuantity	InitlQty	[1..1]	DecimalNumber	decimal fractionDigits = 17 totalDigits = 18	Initial quantity.	Quantidade inicial do contrato.	
3.8		OfferRate	OfferRate	[1..1]	+		Offer rate.	Taxa da oferta.	
3.8.1		Rate	Rate	[1..1]	PercentageRate	decimal fractionDigits = 10 totalDigits = 11	Value is expressed as a rate.	Valor expresso como uma taxa	
3.9		SubAccountIdentification	SubAcctId	[0..1]	+		Provides identification of the sub account.	Fornecer identificação da carteira depositária.	R5
3.9.1		SubAccount	SubAcct	[1..1]	Max5Text	string maxLength = 5 minLength = 1	Sub account identification.	Identificação da carteira na depositária	
3.10		ExpiryDate	XpryDt	[0..1]	ISODate	date	Expiration date of the trade..	Data de vencimento do negócio.	R9
4.0		CounterpartySecuritiesLendingInformation	CtrPtySecLndglnf	[0..1]	+		Block with the details of the Counterparty Securities Lending contract.	Bloco com detalhes do contrato de aluguel de ativos da contraparte.	R2
4.1		AccountIdentification	AcctId	[1..1]	+		Provides account identification.	Fornecer dados da identificação da conta.	
4.1.1		Proprietary	Prtry	[1..1]	+		Unique identifier for an account. It is assigned by the account servicer using a proprietary identification scheme.	Identificador único para uma conta, usando um schema de identificação proprietária.	
4.1.1.1		Identification	Id	[1..1]	Max35Text	string maxLength = 35 minLength = 1	Number account identification. Unique identification for the account investors. e.g  115 = Account Number	Número de identificação da conta.  Identificação única para a conta do investidor. Ex:  115 = Número da Conta	





4.2	CustodianInformation	CtdnInf	[0..1]	+			Provides custodian information.	Fornece informações do custodiante.
4.2.1	PartyIdentification	Ptyld	[1..1]	+			Provides details about the party identification.	Fornece detalhes de identificação do participante.
4.2.1.1	ProprietaryIdentification	Prtryld	[1..1]	+			Unique and unambiguous identifier, as assigned to a financial institution using a proprietary identification scheme.	Identificação única atribuída a uma instituição usando um schema de identificação proprietária.
4.2.1.1.1	Identification	Id	[1..1]		Max35Text	string maxLength = 35 minLength = 1	Unique and unambiguous identifier, as assigned to a financial institution using a proprietary identification scheme. This field requires an external code list. Those codes and values have been made external spreadsheet files to allow a flexible maintenance according to the updates requirements from B3. In this case the external identification is ExternalRole in the file ExternalCodeLists_BVMF.xls. The identification of the party must be informed in the standard below: Role+PartyIdentification e.g 3-123456, where 3 means TP (Trading Participant).	Identificação única como é conhecida uma instituição usando um schema de identificação proprietária.  Este campo requer uma lista de código externo. Esses códigos e valores foram feitos em planilhas externas para permitir a manutenção de acordo com os requisitos de atualizações da B3. Neste caso, o externo é ExternalRole no arquivo ExternalCodeLists_BVMF.xls.  A identificação do participante precisa ser informada no padrão abaixo:  Categoria+Identificação do Participante ex: 3-123456, onde 3 significa PNP (Participante de Negociação Pleno).
4.2.1.1.2	Issuer	Issr	[1..1]		Max35Text	string maxLength = 35 minLength = 1	Entity that assigns the identification.e.g BM&FBOVESPA. This field should be filled with default value = 40.	Entidade que emitiu a identificação. Ex: BM&FBOVESPA . Este campo deve ser preenchido com o valor default = 40.
4.2.1.1.3	SchemeName	SchmeNm	[1..1]		Max35Text	string maxLength = 35 minLength = 1	Identification type code. E.g. CÓDIGO PARTICIPANTE BM&FBOVESPA. This field should be filled with default value = 39.	Código do tipo de documento. Ex: CÓDIGO PARTICIPANTE BM&FBOVESPA. Este campo deve ser preenchido com o valor default = 39.
4.2.2	AccountIdentification	AcctId	[1..1]	+			Provides account identification.	Fornece dados de identificação da conta.
4.2.2.1	Proprietary	Prtry	[1..1]	+			Unique identifier for an account. It is assigned by the account servicer using a proprietary identification scheme.	Identificador único para uma conta, usando um schema de identificação proprietária.
4.2.2.1.1	Identification	Id	[1..1]		Max35Text	string maxLength = 35 minLength = 1	Number account identification. Unique identification for the account investors. e.g  115 = Account Number	Número de identificação da conta.  Identificação única para a conta do investidor. Ex:



								115 = Número da Conta	
4.3		SubAccountIdentification	SubAcctId	[0..1]	+		Provides identification of the sub account.	Fornecer identificação da carteira depositária.	R5
4.3.1		SubAccount	SubAcct	[1..1]	Max5Text	string maxLength = 5 minLength = 1	Sub account identification.	Identificação da carteira na depositária	
4.4		MinimumDateForCallBack	MinDtForCallBck	[0..1]	ISODate	date	This is the minimum date at which the borrower is not allowed to give back the securities. Additionally this date represents the minimum date when the lender can ask for early settlement and for both sides (lender/borrower) make a renewal request.	Esta é a data mínima (Carência) em que o participante tomador é obrigado a permanecer com o contrato de empréstimo de título aluguel de ativos. A data de carência também é a data mínima para o doador pedir liquidação antecipada e para ambos os lados solicitarem uma renovação.	R6
4.5		EarlyClosingIndicator	EarlyClsglnd	[1..1]	YesNoIndicator	boolean	It indicates whether the contract can or can not be settled before the expiry date.	Indica se o contrato pode ou não ser liquidado antecipadamente.	R3
4.6		TenderOfferEarlySettlementIndicator	TndrOfferEarlySttlmnd	[1..1]	YesNoIndicator	boolean	Indicator of early settlement in the case of Tender Offer.	Indicador de liquidação antecipada em caso de OPA.	R3
4.7		UnderlyingFinancialInstrumentIdentification	UndrlygFinInstrmld	[1..1]	+		Provides underlying financial instrument identification.	Informação de identificação do instrumento financeiro subjacente.	
4.7.1		OtherIdentification	Othrlid	[1..1]	+		Identification of a security by proprietary or domestic identification scheme.	Identificação proprietária de um instrumento.	
4.7.1.1		Identification	Id	[1..1]	Max35Text	string maxLength = 35 minLength = 1	Unique numeric code used to identify the instrument in the B3 trading environment.	Código numérico único usado para identificar o instrumento dentro do ambiente de negociação B3.	
4.7.1.2		Type	Tp	[1..1]	+		Identification type.	Tipo da identificação.	
4.7.1.2.1		Proprietary	Prtry	[1..1]	Max35Text	string maxLength = 35 minLength = 1	Unique and unambiguous identification source using a proprietary identification scheme. Valid Values: 8. (Security source).	Identificação única e inequívoca usando um esquema de identificação proprietária. Valores válidos 8. (Security source).	
4.7.2		PlaceOfListing	PlcOfLstg	[1..1]	+		Market on which the security is listed.	Mercado em que o instrumento está listado.	
4.7.2.1		MarketIdentifierCode	MktldrCd	[1..1]	MICIdentifier	string pattern = [A-Z0-9]{4,4}	Market Identifier Code. Identification of the exchange as stipulated in the ISO 10383 standard "Codes for exchanges and market identifications". This tag is optional and if no Securities Exchange is provided - it is assumed to be a B3 instrument.	Código identificador da bolsa em que o instrumento está listado. Identificação do mercado financeiro, conforme estipulado na norma ISO 10383 . Default = "BVMF".	

**[B]**<sup>3</sup>

Definição – Catálogo de Mensagens

Data: 08/02/2019

***Empréstimo de Ativos***

							Default Value = "BVMF" (SecurityExchange)		
--	--	--	--	--	--	--	--	--	--



## **bvmf.128.02 - SecurityLendingMatchNotification**

### **Escopo**

A mensagem SecurityLendingMatchNotification <bvmf.128.02> é enviada pela B3 ao Participante Doador ou Tomador informando novo pré-contrato ou negócio de empréstimo de ativos.

### **Regras**

**R1:** Este campo não será exibido nos casos de negócio do tipo Compulsório.

**R2:** A exibição deste campo está condicionada a atuação como Doador. Somente será exibido se for doador ou direto.

**R3:** A exibição deste campo está condicionada a atuação como Tomador. Somente será exibido se for tomador ou direto.

**R4:** Este campo será preenchido somente quando o participante for doador ou no caso de fechamento de negócio direto.

**R5:** Este campo será preenchido somente quando o participante for tomador ou no caso de fechamento de negócio direto.

**R6:** Somente visualizado pelo lado tomador. Somente informado no caso de vínculo de repasse e vínculo por conta e ordem na conta executora.

**R7:** O participante doador carrying e o participante tomador carrying não são visualizados pela contraparte.

**R8:** Somente visualizado pelo lado doador. Somente informado no caso de vínculo de repasse e vínculo por conta e ordem na conta executora.

**R9:** Para modalidade de negociação líquida D+0 e D+1 o preenchimento obrigatório deverá ser (SIM).

**R10:** Somente exibido para modalidade de negociação líquida D+0/D+1.

**R11:** Preenchimento deste campo será obrigatório nas situações descritas abaixo:

i. Para a modalidade de negociação registro

ii. Para a modalidade de negociação eletrônica D+0 e D+1- se fechamento do tipo tomador ou direto através de uma oferta doadora certificada.

**R12:** Para modalidade de negociação líquida D+0 e D+1 o preenchimento obrigatório deverá ser (NÃO).

**R13:** Somente visualizado pelo participante doador executor se não houver participante doador carrying.

**R14:** Somente visualizado pelo participante tomador executor se não houver participante tomador carrying.

**R15:** Para modalidade de negociação eletrônica D+0 e D+1 este campo não deverá ser preenchido.

**R16:** Se este indicador for igual a "true", o participante não deve ser exibido. Se este indicador estiver como "false", o participante deverá ser exibido.

**Estrutura da Mensagem bvmf.128.02 - SecurityLendingMatchNotification**

INDEX	OR	Message Item	Tag	Mult.	Data Type	Data Type Details	Description	Descrição	Regra
1.0		LenderExecutionInformation	LndrExc tnInf	[0..1]	+		Provides details about the execution lender party identification and account.	Fornecer detalhes sobre a identificação do participante doador executor e conta.	R1
1.1		PartyIdentification	PtyId	[1..1]	+		Provides details about the party identification.	Fornecer detalhes de identificação do participante.	
1.1.1		ProprietaryIdentification	PrtryId	[1..1]	+		Unique and unambiguous identifier, as assigned to a financial institution using a proprietary identification scheme.	Identificação única atribuída a uma instituição usando um schema de identificação proprietária.	
1.1.1.1		Identification	Id	[1..1]	Max35Text	string maxLength = 35 minLength = 1	Unique and unambiguous identifier, as assigned to a financial institution using a proprietary identification scheme. This field requires an external code list. Those codes and values have been made external spreadsheet files to allow a flexible maintenance according to the updates requirements from B3. In this case the external identification is ExternalRole in the file ExternalCodeLists_BVMF.xls. The identification of the party must be informed in the standard below: Role+PartyIdentification e.g 3-123456, where 3 means TP (Trading Participant).	Identificação única como é conhecida uma instituição usando um schema de identificação proprietária.  Este campo requer uma lista de código externo. Esses códigos e valores foram feitos em planilhas externas para permitir a manutenção de acordo com os requisitos de atualizações da B3. Neste caso, o externo é ExternalRole no arquivo ExternalCodeLists_BVMF.xls.  A identificação do participante precisa ser informada no padrão abaixo:  Categoria+Identificação do Participante ex: 3-123456, onde 3 significa PNP (Participante de Negociação Pleno).	
1.1.1.2		Issuer	Issr	[1..1]	Max35Text	string maxLength = 35 minLength = 1	Entity that assigns the identification.e.g BM&FBOVESPA. This field should be filled with default value = 40.	Entidade que emitiu a identificação. Ex: BM&FBOVESPA . Este campo deve ser preenchido com o valor default = 40.	
1.1.1.3		SchemeName	SchmeNm	[1..1]	Max35Text	string maxLength = 35 minLength = 1	Identification type code. E.g CÓDIGO PARTICIPANTE BM&FBOVESPA. This field should be filled with default value = 39.	Código do tipo de documento. Ex: CÓDIGO PARTICIPANTE BM&FBOVESPA. Este campo deve ser preenchido com o valor default = 39.	
1.2		AccountIdentification	AcctId	[0..1]	+		Provides the account identification.	Fornecer dados de identificação da conta.	
1.2.1		Proprietary	Prtry	[1..1]	+		Unique identifier for an account. It is assigned by the account servicer using a proprietary identification scheme.	Identificador único para uma conta, usando um schema de identificação proprietária.	



1.2.1.1		Identification	Id	[1..1]	Max35Text	string maxLength = 35 minLength = 1	Number account identification. Unique identification for the account investors. e.g  115 = Account Number	Número de identificação da conta.  Identificação única para a conta do investidor. Ex:  115 = Número da Conta	R2
2.0		LenderCarrying Information	LndrCryglnf	[0..1]	+		Provides details about the lender carrying party information.	Fornecer informações sobre a identificação do participante doador carrying.	R7
2.1		PartyIdentification	Ptyld	[1..1]	+		Provides details about the party identification.	Fornecer detalhes de identificação do participante.	
2.1.1		ProprietaryIdentification	Prtryld	[1..1]	+		Unique and unambiguous identifier, as assigned to a financial institution using a proprietary identification scheme.	Identificação única atribuída a uma instituição usando um schema de identificação proprietária.	
2.1.1.1		Identification	Id	[1..1]	Max35Text	string maxLength = 35 minLength = 1	Unique and unambiguous identifier, as assigned to a financial institution using a proprietary identification scheme. This field requires an external code list. Those codes and values have been made external spreadsheet files to allow a flexible maintenance according to the updates requirements from B3. In this case the external identification is ExternalRole in the file ExternalCodeLists_BVMF.xls. The identification of the party must be informed in the standard below: Role+PartyIdentification e.g 3-123456, where 3 means TP (Trading Participant).	Identificação única como é conhecida uma instituição usando um schema de identificação proprietária.  Este campo requer uma lista de código externo. Esses códigos e valores foram feitos em planilhas externas para permitir a manutenção de acordo com os requisitos de atualizações da B3. Neste caso, o externo é ExternalRole no arquivo ExternalCodeLists_BVMF.xls.  A identificação do participante precisa ser informada no padrão abaixo:  Categoria+Identificação do Participante ex: 3-123456, onde 3 significa PNP (Participante de Negociação Pleno).	
2.1.1.2		Issuer	Issr	[1..1]	Max35Text	string maxLength = 35 minLength = 1	Entity that assigns the identification.e.g BM&FBOVESPA. This field should be filled with default value = 40.	Entidade que emitiu a identificação. Ex: BM&FBOVESPA . Este campo deve ser preenchido com o valor default = 40.	
2.1.1.3		SchemeName	SchmeNm	[1..1]	Max35Text	string maxLength = 35 minLength = 1	Identification type code. E.g. CÓDIGO PARTICIPANTE BM&FBOVESPA. This field should be filled with default value = 39.	Código do tipo de documento. Ex: CÓDIGO PARTICIPANTE BM&FBOVESPA. Este campo deve ser preenchido com o valor default = 39.	
2.2		AccountIdentification	Acctld	[0..1]	+		Provides the account identification.	Fornecer dados de identificação da conta.	



2.2.1		Proprietary	Prtry	[1..1]	+		Unique identifier for an account. It is assigned by the account servicer using a proprietary identification scheme.	Identificador único para uma conta, usando um schema de identificação proprietária.	
2.2.1.1		Identification	Id	[1..1]	Max35Text	string maxLength = 35 minLength = 1	Number account identification. Unique identification for the account investors. e.g  115 = Account Number	Número de identificação da conta.  Identificação única para a conta do investidor. Ex:  115 = Número da Conta	
3.0		CustodianLenderInformation	CtdnLndrInf	[0..1]	+		Provides details about the custodian lender party identification and account.	Fornecer detalhes sobre a identificação do custodiante doador e conta.	R2, R13
3.1		PartyIdentification	PtyId	[1..1]	+		Provides details about the party identification.	Fornecer detalhes de identificação do participante.	
3.1.1		ProprietaryIdentification	PrtryId	[1..1]	+		Unique and unambiguous identifier, as assigned to a financial institution using a proprietary identification scheme.	Identificação única atribuída a uma instituição usando um schema de identificação proprietária.	
3.1.1.1		Identification	Id	[1..1]	Max35Text	string maxLength = 35 minLength = 1	Unique and unambiguous identifier, as assigned to a financial institution using a proprietary identification scheme. This field requires an external code list. Those codes and values have been made external spreadsheet files to allow a flexible maintenance according to the updates requirements from B3. In this case the external identification is ExternalRole in the file ExternalCodeLists_BVMF.xls. The identification of the party must be informed in the standard below: Role+PartyIdentification e.g 3-123456, where 3 means TP (Trading Participant).	Identificação única como é conhecida uma instituição usando um schema de identificação proprietária.  Este campo requer uma lista de código externo. Esses códigos e valores foram feitos em planilhas externas para permitir a manutenção de acordo com os requisitos de atualizações da B3. Neste caso, o externo é ExternalRole no arquivo ExternalCodeLists_BVMF.xls.  A identificação do participante precisa ser informada no padrão abaixo:  Categoria+Identificação do Participante ex: 3-123456, onde 3 significa PNP (Participante de Negociação Pleno).	
3.1.1.2		Issuer	Issr	[1..1]	Max35Text	string maxLength = 35 minLength = 1	Entity that assigns the identification.e.g BM&FBOVESPA. This field should be filled with default value = 40.	Entidade que emitiu a identificação. Ex: BM&FBOVESPA . Este campo deve ser preenchido com o valor default = 40.	
3.1.1.3		SchemeName	SchmeNm	[1..1]	Max35Text	string maxLength = 35 minLength = 1	Identification type code. E.g. CÓDIGO PARTICIPANTE BM&FBOVESPA. This field should be filled with default value = 39.	Código do tipo de documento. Ex: CÓDIGO PARTICIPANTE BM&FBOVESPA. Este campo deve ser preenchido com o valor default = 39.	



<b>3.2</b>		AccountIdentification	AcctId	[0..1]	+		Provides the account identification.	Fornece dados de identificação da conta.	
<b>3.2.1</b>		Proprietary	Prtry	[1..1]	+		Unique identifier for an account. It is assigned by the account servicer using a proprietary identification scheme.	Identificador único para uma conta, usando um schema de identificação proprietária.	
<b>3.2.1.1</b>		Identification	Id	[1..1]	Max35Text	string maxLength = 35 minLength = 1	Number account identification. Unique identification for the account investors. e.g  115 = Account Number	Número de identificação da conta.  Identificação única para a conta do investidor. Ex:  115 = Número da Conta	
<b>4.0</b>		BorrowerExecutionInformation	BrrwrExctnInf	[0..1]	+		Provides details about the borrower execution party identification and account.	Fornece detalhes sobre a identificação do participante tomador executor e conta.	R1
<b>4.1</b>		PartyIdentification	PtyId	[1..1]	+		Provides details about the party identification.	Fornece detalhes de identificação do participante.	
<b>4.1.1</b>		ProprietaryIdentification	PrtryId	[1..1]	+		Unique and unambiguous identifier, as assigned to a financial institution using a proprietary identification scheme.	Identificação única atribuída a uma instituição usando um schema de identificação proprietária.	
<b>4.1.1.1</b>		Identification	Id	[1..1]	Max35Text	string maxLength = 35 minLength = 1	Unique and unambiguous identifier, as assigned to a financial institution using a proprietary identification scheme. This field requires an external code list. Those codes and values have been made external spreadsheet files to allow a flexible maintenance according to the updates requirements from B3. In this case the external identification is ExternalRole in the file ExternalCodeLists_BVMF.xls. The identification of the party must be informed in the standard below: Role+PartyIdentification e.g 3-123456, where 3 means TP (Trading Participant).	Identificação única como é conhecida uma instituição usando um schema de identificação proprietária.  Este campo requer uma lista de código externo. Esses códigos e valores foram feitos em planilhas externas para permitir a manutenção de acordo com os requisitos de atualizações da B3. Neste caso, o externo é ExternalRole no arquivo ExternalCodeLists_BVMF.xls.  A identificação do participante precisa ser informada no padrão abaixo:  Categoria+Identificação do Participante ex: 3-123456, onde 3 significa PNP (Participante de Negociação Pleno).	
<b>4.1.1.2</b>		Issuer	Issr	[1..1]	Max35Text	string maxLength = 35 minLength = 1	Entity that assigns the identification.e.g BM&FBOVESPA. This field should be filled with default value = 40.	Entidade que emitiu a identificação. Ex: BM&FBOVESPA . Este campo deve ser preenchido com o valor default = 40.	





4.1.1.3		SchemeName	SchmeNm	[1..1]	Max35Text	string maxLength = 35 minLength = 1	Identification type code. E.g. CÓDIGO PARTICIPANTE BM&FBOVESPA. This field should be filled with default value = 39.	Código do tipo de documento. Ex: CÓDIGO PARTICIPANTE BM&FBOVESPA. Este campo deve ser preenchido com o valor default = 39.	
4.2		AccountIdentification	AcctId	[0..1]	+		Provides the account identification.	Fornecer dados de identificação da conta.	R3
4.2.1		Proprietary	Prtry	[1..1]	+		Unique identifier for an account. It is assigned by the account servicer using a proprietary identification scheme.	Identificador único para uma conta, usando um schema de identificação proprietária.	
4.2.1.1		Identification	Id	[1..1]	Max35Text	string maxLength = 35 minLength = 1	Number account identification. Unique identification for the account investors. e.g  115 = Account Number	Número de identificação da conta.  Identificação única para a conta do investidor. Ex:  115 = Número da Conta	
5.0		BorrowerCarryingInformation	BrrwrCr yglnf	[0..1]	+		Provides details about the borrower carrying party identification and account.	Fornecer detalhes da identificação do participante tomador carrying e da conta.	R7
5.1		PartyIdentification	Ptyld	[1..1]	+		Provides details about the party identification.	Fornecer detalhes de identificação do participante.	
5.1.1		ProprietaryIdentification	Prtryld	[1..1]	+		Unique and unambiguous identifier, as assigned to a financial institution using a proprietary identification scheme.	Identificação única atribuída a uma instituição usando um schema de identificação proprietária.	
5.1.1.1		Identification	Id	[1..1]	Max35Text	string maxLength = 35 minLength = 1	Unique and unambiguous identifier, as assigned to a financial institution using a proprietary identification scheme. This field requires an external code list. Those codes and values have been made external spreadsheet files to allow a flexible maintenance according to the updates requirements from B3. In this case the external identification is ExternalRole in the file ExternalCodeLists_BVMF.xls. The identification of the party must be informed in the standard below: Role+PartyIdentification e.g 3-123456, where 3 means TP (Trading Participant).	Identificação única como é conhecida uma instituição usando um schema de identificação proprietária.  Este campo requer uma lista de código externo. Esses códigos e valores foram feitos em planilhas externas para permitir a manutenção de acordo com os requisitos de atualizações da B3. Neste caso, o externo é ExternalRole no arquivo ExternalCodeLists_BVMF.xls.  A identificação do participante precisa ser informada no padrão abaixo:  Categoria+Identificação do Participante ex: 3-123456, onde 3 significa PNP (Participante de Negociação Pleno).	



5.1.1.2		Issuer	Issr	[1..1]	Max35Text	string maxLength = 35 minLength = 1	Entity that assigns the identification.e.g BM&FBOVESPA. This field should be filled with default value = 40.	Entidade que emitiu a identificação. Ex: BM&FBOVESPA . Este campo deve ser preenchido com o valor default = 40.	
5.1.1.3		SchemeName	SchmeNm	[1..1]	Max35Text	string maxLength = 35 minLength = 1	Identification type code. E.g. CÓDIGO PARTICIPANTE BM&FBOVESPA. This field should be filled with default value = 39.	Código do tipo de documento. Ex: CÓDIGO PARTICIPANTE BM&FBOVESPA. Este campo deve ser preenchido com o valor default = 39.	
5.2		AccountIdentification	AcctId	[0..1]	+		Provides the account identification.	Fornecer dados de identificação da conta.	R3
5.2.1		Proprietary	Prtry	[1..1]	+		Unique identifier for an account. It is assigned by the account servicer using a proprietary identification scheme.	Identificador único para uma conta, usando um schema de identificação proprietária.	
5.2.1.1		Identification	Id	[1..1]	Max35Text	string maxLength = 35 minLength = 1	Number account identification. Unique identification for the account investors. e.g  115 = Account Number	Número de identificação da conta.  Identificação única para a conta do investidor. Ex:  115 = Número da Conta	R2
6.0		LenderTradeParticipantIdentification	LndrTradePtcptId	[0..1]	+		Trade Lender Participant Code	Código do Participante de Negociação Doador.	R8
6.1		Proprietary	Prtry	[1..1]	+		Unique and unambiguous identifier, as assigned to an organisation using a proprietary identification scheme.	Identificação única como é conhecida uma instituição usando um schema de identificação proprietária.	
6.1.1		Identification	Id	[1..1]	Max35Text	string maxLength = 35 minLength = 1	Trade Lender Participant Code Identification.	Identificação do Código do Participante de Negociação Doador.	R2
7.0		BorrowerTradeParticipantIdentification	BrrwrTradePtcptId	[0..1]	+		Trade Borrower Participant Code.	Código do Participante de Negociação Tomador.	R6
7.1		Proprietary	Prtry	[1..1]	+		Unique and unambiguous identifier, as assigned to an organisation using a proprietary identification scheme.	Identificação única como é conhecida uma instituição usando um schema de identificação proprietária.	
7.1.1		Identification	Id	[1..1]	Max35Text	string maxLength = 35 minLength = 1	Trade Borrower Participant Code Identification.	Identificação do Código do Participante de Negociação Tomador.	R2
8.0		CustodianBorrowerInformation	CtdnBrrwrInf	[0..1]	+		CustodianBorrowerInformation	Fornecer detalhes sobre a identificação do custodiante tomador e conta.	R3, R14
8.1		PartyIdentification	PtyId	[1..1]	+		Provides details about the party identification.	Fornecer detalhes de identificação do participante.	



<b>8.1.1</b>		ProprietaryIdentification	PrtryId	[1..1]	+		Unique and unambiguous identifier, as assigned to a financial institution using a proprietary identification scheme.	Identificação única atribuída a uma instituição usando um schema de identificação proprietária.	
<b>8.1.1.1</b>		Identification	Id	[1..1]	Max35Text	string maxLength = 35 minLength = 1	Unique and unambiguous identifier, as assigned to a financial institution using a proprietary identification scheme. This field requires an external code list. Those codes and values have been made external spreadsheet files to allow a flexible maintenance according to the updates requirements from B3. In this case the external identification is ExternalRole in the file ExternalCodeLists_BVMF.xls. The identification of the party must be informed in the standard below: Role+PartyIdentification e.g 3-123456, where 3 means TP (Trading Participant).	Identificação única como é conhecida uma instituição usando um schema de identificação proprietária.  Este campo requer uma lista de código externo. Esses códigos e valores foram feitos em planilhas externas para permitir a manutenção de acordo com os requisitos de atualizações da B3. Neste caso, o externo é ExternalRole no arquivo ExternalCodeLists_BVMF.xls.  A identificação do participante precisa ser informada no padrão abaixo:  Categoria+Identificação do Participante ex: 3-123456, onde 3 significa PNP (Participante de Negociação Pleno).	
<b>8.1.1.2</b>		Issuer	Issr	[1..1]	Max35Text	string maxLength = 35 minLength = 1	Entity that assigns the identification.e.g BM&FBOVESPA. This field should be filled with default value = 40.	Entidade que emitiu a identificação. Ex: BM&FBOVESPA . Este campo deve ser preenchido com o valor default = 40.	
<b>8.1.1.3</b>		SchemeName	SchmeNm	[1..1]	Max35Text	string maxLength = 35 minLength = 1	Identification type code. E.g. CÓDIGO PARTICIPANTE BM&FBOVESPA. This field should be filled with default value = 39.	Código do tipo de documento. Ex: CÓDIGO PARTICIPANTE BM&FBOVESPA. Este campo deve ser preenchido com o valor default = 39.	
<b>8.2</b>		AccountIdentification	AcctId	[0..1]	+		Provides the account identification.	Fornece dados de identificação da conta.	R3
<b>8.2.1</b>		Proprietary	Prtry	[1..1]	+		Unique identifier for an account. It is assigned by the account servicer using a proprietary identification scheme.	Identificador único para uma conta, usando um schema de identificação proprietária.	
<b>8.2.1.1</b>		Identification	Id	[1..1]	Max35Text	string maxLength = 35 minLength = 1	Number account identification. Unique identification for the account investors. e.g  115 = Account Number	Número de identificação da conta.  Identificação única para a conta do investidor. Ex:  115 = Número da Conta	
<b>9.0</b>		SecuritiesLendingIdentification	SctiesLndgld	[0..1]	+		Details of the offer and pre-contract of the participant.	Detalhes da oferta e pré-contrato do participante.	



9.1	LenderOfferingNumber	LndrOfferingNb	[0..1]	Number	int fractionDigits = 0 totalDigits = 18	It indicates the lender offering code.	Código da oferta doadora.	R4
9.2	BorrowerOfferingNumber	BrrwrOfferingNb	[0..1]	Number	int fractionDigits = 0 totalDigits = 18	It indicates the borrower offering code.	Código da oferta tomadora.	R5
9.3	OfferingCertificateIndicator	OfferingCertInd	[1..1]	YesNoIndicator	boolean	Offering certificate indicator.	Indicador de oferta certificada.	R2
9.4	SecuritiesFinancingTradeIdentification	SctiesFinancingTradeId	[1..1]	Max35Text	string maxLength = 35 minLength = 1	Contract number.	Identificação do pré-contrato de aluguel de ativos.	
9.5	BrokerDealerNumber	BrkrDealerNb	[0..1]	int	int	Identifies the broker dealer code generated by BTB	Identifica o código da intermediação gerado pelo BTB.	R10
9.6	SecuritiesFinancingTradeStatus	SctiesFinancingTradeSts	[1..1]	ExternalSecuritiesFinancingTradeStatusCode	int	Status of the pre-contract or business. This field requires a list of external code. These codes and values were made in external spreadsheets to enable flexible maintenance in accordance with the requirements of the BM&FBOVESPA updates. In this case the external file is ExternalSecuritiesFinancingTradeStatus Code in ExternalCodeLists_BVMF.xls	Situação do pré-contrato ou negócio.  Este campo requer uma lista de código externo. Esses códigos e valores foram feitos em planilhas externas para permitir a manutenção de acordo com os requisitos de atualizações da BM&FBOVESPA. Neste caso o externo é ExternalSecuritiesFinancingTradeStatus Code no arquivo ExternalCodeLists_BVMF.xls.	
9.7	PaymentType	PmtTp	[1..1]	ExternalPaymentTypeCode	int	Specifies how the transaction is to be settled. This field requires a list of external code. These codes and values were made in external spreadsheets to enable flexible maintenance in accordance with the requirements of the B3 updates. In this case the external file is in ExternalPaymentTypeCode ExternalCodeLists_BVMF.xls	Este atributo identifica a forma de liquidação do negócio.  Este campo requer uma lista de código externo. Esses códigos e valores foram feitos em planilhas externas para permitir a manutenção de acordo com os requisitos de atualizações da B3. Neste caso o externo é ExternalPaymentTypeCode no arquivo ExternalCodeLists_BVMF.xls.	
9.8	DaysToSettlement	DaysToSttlm	[0..1]	Max4Text	string maxLength = 4 minLength = 1	Indicates number of days to settlement.	Prazo em dias para liquidação.	R10
9.9	InitialQuantity	InittQty	[1..1]	DecimalNumber	decimal fractionDigits =	Initial quantity.	Quantidade inicial do contrato.	



						17 totalDigits = 18			
9.10		OfferRate	OfferRate	[1..1]	+		OfferRate	Taxa do doador da oferta.	
9.10.1		Rate	Rate	[1..1]	PercentageRate	decimal fractionDigits = 10 totalDigits = 11	Value is expressed as a rate.	Valor expresso como uma taxa	
9.11		LenderSubAccount	LndrSubAcct	[0..1]	+		Provides the lender subaccount identification in the depository.	Fornece a identificação da carteira do doador na depositária.	R11
9.11.1		SubAccount	SubAcct	[1..1]	Max5Text	string maxLength = 5 minLength = 1	Sub account identification.	Identificação da carteira na depositária	
9.12		BorrowerSubAccount	BrrwrSubAcct	[0..1]	+		Provides the borrower subaccount identification in the depository.	Fornece a identificação da carteira do tomador na depositária.	R11
9.12.1		SubAccount	SubAcct	[1..1]	Max5Text	string maxLength = 5 minLength = 1	Sub account identification.	Identificação da carteira na depositária	
9.13		MinimumDateForCallBack	MinDtForCallBck	[0..1]	ISODate	date	This is the minimum date at which the borrower is not allowed to give back the securities. Additionally this date represents the minimum date when the lender can ask for early settlement and for both sides (lender/borrower) make a renewal request.	Esta é a data mínima (Carência) em que o participante tomador é obrigado a permanecer com o contrato de empréstimo de título aluguel de ativos. A data de carência também é a data mínima para o doador pedir liquidação antecipada e para ambos os lados solicitarem uma renovação.	R15
9.14		ExpiryDate	XpryDt	[1..1]	ISODate	date	Expiration date of the contract.	Data de vencimento do contrato.	
9.15		AnonymityIndicator	AnmtyInd	[1..1]	YesNoIndicator	boolean	Anonymous contract indicator.	Indicador de contrato anônimo.	R16
9.16		EarlyClosingIndicator	EarlyClsgInd	[1..1]	YesNoIndicator	boolean	It indicates whether the contract can or can not be settled before the expiry date.	Indica se o contrato pode ou não ser liquidado antecipadamente.	R9
9.17		TenderOfferEarlySettlementIndicator	TndrOfferEarlySttlmInd	[1..1]	YesNoIndicator	boolean	Indicator of early settlement in the case of Tender Offer.	Indicador de liquidação antecipada em caso de OPA.	R9
9.18		NonStandardIndicator	NonStdInd	[1..1]	YesNoIndicator	boolean	Indicator used to inform that the included offer will have a different flow from the closing of the transaction moment.	Indicador utilizado para informar que a oferta inserida terá fluxo diferenciado no momento do fechamento do negócio.	R12
9.19		BuySideIndicator	BuySdInd	[1..1]	YesNoIndicator	boolean	Indicates whether the original agreement comes from an automated session.	Indica se o contrato original é oriundo de sessão automatizada	R10
9.20		UnderlyingFinancialInstrumentIdentification	UndrlygFinInstrmId	[1..1]	+		Provides underlying financial instrument identification.	Informação de identificação do instrumento financeiro subjacente.	



Definição – Catálogo de Mensagens

Data: 08/02/2019

**Empréstimo de Ativos**

<b>9.20.1</b>		OtherIdentification	Othrlid	[1..1]	+		Identification of a security by proprietary or domestic identification scheme.	Identificação proprietária de um instrumento.	
<b>9.20.1.1</b>		Identification	Id	[1..1]	Max35Text	string maxLength = 35 minLength = 1	Unique numeric code used to identify the instrument in the B3 trading environment.	Código numérico único usado para identificar o instrumento dentro do ambiente de negociação B3.	
<b>9.20.1.2</b>		Type	Tp	[1..1]	+		Identification type.	Tipo da identificação.	
<b>9.20.1.2.1</b>		Proprietary	Prtry	[1..1]	Max35Text	string maxLength = 35 minLength = 1	Unique and unambiguous identification source using a proprietary identification scheme. Valid Values: 8. (Security source).	Identificação única e inequívoca usando um esquema de identificação proprietária. Valores válidos 8. (Security source).	
<b>9.20.2</b>		PlaceOfListing	PlcOfListing	[1..1]	+		Market on which the security is listed.	Mercado em que o instrumento está listado.	
<b>9.20.2.1</b>		MarketIdentifier Code	MktldrCd	[1..1]	MICIdentifier	string pattern = [A-Z0-9]{4,4}	Market Identifier Code. Identification of the exchange as stipulated in the ISO 10383 standard "Codes for exchanges and market identifications". This tag is optional and if no Securities Exchange is provided - it is assumed to be a B3 instrument. Default Value = "BVMF" (SecurityExchange)	Código identificador da bolsa em que o instrumento está listado. Identificação do mercado financeiro, conforme estipulado na norma ISO 10383 . Default = "BVMF".	



Definição – Catálogo de Mensagens

Data: 08/02/2019

**Empréstimo de Ativos****BVBG.066.02 - PublicSecuritiesLendingAvailableOfferReport****Escopo**

O arquivo PublicSecuritiesLendingAvailableOfferReport <BVBG.066.01> é enviado pela B3 ao Participante Doador ou Tomador para informar as ofertas públicas em aberto.

O arquivo “PublicSecuritiesLendingAvailableOfferReport” (BVBG.066.02) é composto pela mensagem “SecuritiesLendingAvailableOfferReport” (bvmf.140.02).

**Regras**

**R1:** Somente visualizado se a oferta for doadora e o indicador de anonimato for igual a "NÃO".

**R2:** Somente visualizado se a oferta for tomadora e o indicador de anonimato for igual a "NÃO".

**R3:** Somente exibido para modalidade de negociação líquida D+0/D+1.

**R4:** Para modalidade de negociação eletrônica D+0 e D+1 este campo não deverá ser preenchido.

**R5:** Se este indicador for igual a “true”, o participante não deve ser exibido. Se este indicador estiver como “false”, o participante deverá ser exibido.

**Estrutura da Mensagem bvmf.140.02 – SecuritiesLendingAvailableOfferReport**

INDEX	OR	Message Item	Tag	Mult.	Data Type	Data Type Details	Description	Descrição	Regra
1.0		ReportParameters	RptParams	[1..1]	+		Provides the report parameters.	Fornecer parâmetros usados na geração do relatório.	
1.1		Frequency	Frqcy	[1..1]	EventFrequency6Code	string	Frequency of the report. E.g: DAIL - Event takes place every day. ONDE - Event takes place on demand	Informa a regularidade em que o relatório é enviado. Exemplos:  DAIL = Evento que ocorre todo dia  ONDE = Evento que ocorre sobre demanda	
1.2		ReportNumber	RptNb	[0..1]	Exact5NumericText	string pattern = [0-9]{5}	Sequential number of the report.	Número dado ao relatório.	



1.3		ReportDateAndTime	RptDtAndTm	[1..1]	+		Reference date of the information.	Data de referência da informação.	
1.3.1		Date	Dt	[1..1]	ISODate	date	Specified date.	Especifica uma data.	
1.4		UpdateType	UpdTp	[1..1]	StatementUpdateType1Code	string	Indicates whether the statement is complete or contains changes only. This field is not used by B3. This field should be filled with default "COMP".	Indica se o documento é completo ou contém somente alterações.  Este campo não é utilizado pela B3. Este campo deve ser preenchido com o valor default "COMP".	
1.5		NetPositionIdentification	NetPosId	[1..1]	Max35Text	string maxLength = 35 minLength = 1	This field is not used by B3. This field should be filled with default "XXXX".	Este campo não é utilizado pela B3. Este campo deve ser preenchido com o valor default "XXXX".	
1.6		ActivityIndicator	ActvtyInd	[1..1]	YesNoIndicator	boolean	Indicates whether there is activity or information update reported in the statement. This field is not used by B3. This field should be filled with default "true".	Indica se existe atualização de atividade ou de informação no documento. Este campo não é utilizado pela B3, e deve ser preenchido com o valor padrão "true".	
2.0		SecuritiesLendingInformation	SctiesLndgInf	[1..2]	+		Block with the information of the Securities Lending offer.	Bloco com as informações da oferta de aluguel de ativos.	
2.1		SideLenderBorrower	SdLndrBrrwr	[1..1]	ExternalSideLenderBorrowerCode	int	Side lender or borrower of offer. This field requires a list of external code. These codes and values were made in external spreadsheets to enable flexible maintenance in accordance with the requirements of the BM&FBOVESPA updates. In this case the external file is in ExternalSideLenderBorrowerCode ExternalCodeLists_BVMF.xls	Lado tomador ou doador da oferta.  Este campo requer uma lista de código externo. Esses códigos e valores foram feitos em planilhas externas para permitir a manutenção de acordo com os requisitos de atualizações da BM&FBOVESPA. Neste caso o externo é ExternalSideLenderBorrowerCode no arquivo ExternalCodeLists_BVMF.xls.	
2.2		SecuritiesLendingDetails	SctiesLndgDtls	[1..*]	+		Block with the details of the Securities Lending offer.	Bloco com os detalhes da oferta de aluguel de ativos.	
2.2.1		OfferingStatus	OfferngSts	[1..1]	ExternalOfferingStatusCode	int	Offering Status. This field requires a list of external code. These codes and values were made in external spreadsheets to enable flexible maintenance in accordance with the requirements of the BM&FBOVESPA updates. In this case the external file is ExternalOfferingStatusCode in ExternalCodeLists_BVMF.xls	Situação da oferta.  Este campo requer uma lista de código externo. Esses códigos e valores foram feitos em planilhas externas para permitir a manutenção de acordo com os requisitos de atualizações da BM&FBOVESPA. Neste caso o externo é ExternalOfferingStatusCode no arquivo ExternalCodeLists_BVMF.xls.	





2.2.2		OfferingNumber	OfferingNb	[1..1]	Number	int fractionDigits = 0 totalDigits = 18	It indicates the original offering code.	Código da oferta.	
2.2.3		OfferCreationDate	OfferCreationDt	[1..1]	ISODate	date	Date that offer was built.	Data que a oferta foi criada.	
2.2.4		PartyInformation	PtyInf	[0..1]	+		This block contains the participant identification.	Este bloco contém a identificação do participante.	
2.2.4.1	{OR	LenderExecution	LndrExecution	[1..1]	+		Provides details about the lender execution party identification.	Fornecer detalhes sobre a identificação do participante doador executor.	R1
2.2.4.1.1		ProprietaryIdentification	PrtryId	[1..1]	+		Unique and unambiguous identifier, as assigned to a financial institution using a proprietary identification scheme.	Identificação única atribuída a uma instituição usando um schema de identificação proprietária.	
2.2.4.1.1.1		Identification	Id	[1..1]	Max35Text	string maxLength = 35 minLength = 1	Unique and unambiguous identifier, as assigned to a financial institution using a proprietary identification scheme. This field requires an external code list. Those codes and values have been made external spreadsheet files to allow a flexible maintenance according to the updates requirements from B3. In this case the external identification is ExternalRole in the file ExternalCodeLists_BVMF.xls. The identification of the party must be informed in the standard below: Role+PartyIdentification e.g 3-123456, where 3 means TP (Trading Participant).	Identificação única como é conhecida uma instituição usando um schema de identificação proprietária.  Este campo requer uma lista de código externo. Esses códigos e valores foram feitos em planilhas externas para permitir a manutenção de acordo com os requisitos de atualizações da B3. Neste caso, o externo é ExternalRole no arquivo ExternalCodeLists_BVMF.xls.  A identificação do participante precisa ser informada no padrão abaixo:  Categoria+Identificação do Participante. Exemplo: 3-123456, onde 3 significa PNP (Participante de Negociação Pleno).	
2.2.4.1.1.2		Issuer	Issr	[1..1]	Max35Text	string maxLength = 35 minLength = 1	Entity that assigns the identification.e.g BM&FBOVESPA. This field should be filled with default value = 40	Entidade que emitiu a identificação. Exemplo: BM&FBOVESPA . Este campo deve ser preenchido com o valor default = 40.	
2.2.4.1.1.3		SchemeName	SchemeNm	[1..1]	Max35Text	string maxLength = 35 minLength = 1	Identification type code. E.g. CÓDIGO PARTICIPANTE BM&FBOVESPA This field should be filled with default value = 39.	Código do tipo de documento. Exemplo: CÓDIGO PARTICIPANTE BM&FBOVESPA. Este campo deve ser preenchido com o valor default = 39.	
2.2.4.2	OR	BorrowerExecution	BrrwrExecution	[1..1]	+		Provides details about the borrower party execution identification.	Fornecer detalhes sobre a identificação do participante tomador executor.	R2



2.2.4.2.1		ProprietaryIdentification	PrtryId	[1..1]	+		Unique and unambiguous identifier, as assigned to a financial institution using a proprietary identification scheme.	Identificação única atribuída a uma instituição usando um schema de identificação proprietária.
2.2.4.2.1.1		Identification	Id	[1..1]	Max35Text	string maxLength = 35 minLength = 1	Unique and unambiguous identifier, as assigned to a financial institution using a proprietary identification scheme. This field requires an external code list. Those codes and values have been made external spreadsheet files to allow a flexible maintenance according to the updates requirements from B3. In this case the external identification is ExternalRole in the file ExternalCodeLists_BVMF.xls. The identification of the party must be informed in the standard below: Role+PartyIdentification e.g 3-123456, where 3 means TP (Trading Participant).	Identificação única como é conhecida uma instituição usando um schema de identificação proprietária.  Este campo requer uma lista de código externo. Esses códigos e valores foram feitos em planilhas externas para permitir a manutenção de acordo com os requisitos de atualizações da B3. Neste caso, o externo é ExternalRole no arquivo ExternalCodeLists_BVMF.xls.  A identificação do participante precisa ser informada no padrão abaixo:  Categoria+Identificação do Participante. Exemplo: 3-123456, onde 3 significa PNP (Participante de Negociação Pleno).
2.2.4.2.1.2		Issuer	Issr	[1..1]	Max35Text	string maxLength = 35 minLength = 1	Entity that assigns the identification.e.g BM&FBOVESPA. This field should be filled with default value = 40	Entidade que emitiu a identificação. Exemplo: BM&FBOVESPA . Este campo deve ser preenchido com o valor default = 40.
2.2.4.2.1.3		SchemeName	SchmeNm	[1..1]	Max35Text	string maxLength = 35 minLength = 1	Identification type code. E.g. CÓDIGO PARTICIPANTE BM&FBOVESPA This field should be filled with default value = 39.	Código do tipo de documento. Exemplo: CÓDIGO PARTICIPANTE BM&FBOVESPA. Este campo deve ser preenchido com o valor default = 39.
2.2.5		UnderlyingFinancialInstrumentIdentification	UndrlygFinInstrmId	[1..1]	+		Provides underlying financial instrument identification.	Informação de identificação do instrumento financeiro subjacente.
2.2.5.1		OtherIdentification	OthrId	[1..1]	+		Identification of a security by proprietary or domestic identification scheme.	Identificação proprietária de um instrumento.
2.2.5.1.1		Identification	Id	[1..1]	Max35Text	string maxLength = 35 minLength = 1	Unique numeric code used to identify the instrument in the B3 trading environment.	Código numérico único usado para identificar o instrumento dentro do ambiente de negociação B3.
2.2.5.1.2		Type	Tp	[1..1]	+		Identification type.	Tipo da identificação.
2.2.5.1.2.1		Proprietary	Prtry	[1..1]	Max35Text	string maxLength = 35 minLength = 1	Unique and unambiguous identification source using a proprietary identification scheme. Valid Values: 8. (Security source).	Identificação única e inequívoca usando um esquema de identificação proprietária. Valores válidos 8. (Security source).
2.2.5.2		PlaceOfListing	PlcOfLstg	[1..1]	+		Market on which the security is listed.	Mercado em que o instrumento está listado.



2.2.5.2.1		MarketIdentifier Code	MktIdrCd	[1..1]	MICIdentifier	string pattern = [A-Z0-9]{4,4}	Market Identifier Code. Identification of the exchange as stipulated in the ISO 10383 standard "Codes for exchanges and market identifications". This tag is optional and if no Securities Exchange is provided - it is assumed to be a B3 instrument. Default Value = "BVMF" (SecurityExchange)	Código identificador da bolsa em que o instrumento está listado. Identificação do mercado financeiro, conforme estipulado na norma ISO 10383 . Default = "BVMF".	
2.2.6		UnderlyingFinancialInstrument Attributes	UndrlygFinInstrmAttrbts	[1..1]	+		Elements characterising a underlying financial instrument.	Características do instrumento financeiro subjacente.	
2.2.6.1		ISIN	ISIN	[1..1]	ISINIdentifier	string pattern = [A-Z0-9]{12,12}	International Securities Identification Number (ISIN). A numbering system designed by the United Nation's International Organisation for Standardisation (ISO). The ISIN is composed of a 2-character prefix representing the country of issue, followed by the national security number (if one exists), and a check digit. Each country has a national numbering agency that assigns ISIN numbers for securities in that country.	<p>INTERNATIONAL SECURITIES IDENTIFICATION NUMBER – É uma padronização internacional na codificação de títulos financeiros, atribuindo a cada ativo um código único de identificação. O código para os títulos e valores mobiliários brasileiros apresenta a estrutura BR AAAA BBB CC 7, onde:</p> <p>a) os dois primeiros caracteres (BR) identificam o código do BRASIL;</p> <p>b) os quatro caracteres (AAAA) são alfanuméricos e identificam o emissor;</p> <p>c) os três caracteres (BBB) são alfanuméricos e identificam o tipo de ativo, podendo ter sequência automática na segunda posição (sequência 1) e na terceira posição (sequência 2) ou não ter qualquer sequência;</p> <p>d) os dois caracteres (CC) são alfanuméricos e identificam a espécie, quando se tratar de ações, ou representam uma sequência automática, para identificar cada emissão de título e valor mobiliário, quando se tratar de outras categorias; e</p> <p>e) o último caractere (7) é o dígito de controle.</p>	



2.2.6.2	DistributionIdentification	Dstrbtnd	[1..1]	int	int	Distribution code of the instrument Code that identifies the asset version. The pair "ISIN" + "Distribution Identification" is required for instruments that have a depository, such as stocks and gold. There is no distribution for derivatives.	Código de distribuição do papel Este código identifica a versão do ativo. O par "ISIN" + "Código de Distribuição" é necessário para instrumentos que têm depositária, como ações e ouro. Não há distribuição de derivativos.	
2.2.7	UnderlyingSecurityIdentification	UndrlygScyld	[1..1]	+		This block contains the underlying ticker symbol.	Este bloco contém informações de código de negociação (subjacente).	
2.2.7.1	TickerSymbol	TckrSymb	[1..1]	TickerIdentifier	string maxLength = 35 minLength = 1	Ticker that identifies a stock traded on a stock exchange. The Ticker Symbol is a short and convenient way of identifying a stock.	Letras que identificam ações negociadas em bolsa de valores. O símbolo é uma forma curta e conveniente de identificar uma ação. Exemplo: BVMF3	
2.2.8	PaymentType	PmtTp	[1..1]	ExternalPaymentTypeCode	int	Specifies how the transaction is to be settled. This field requires a list of external code. These codes and values were made in external spreadsheets to enable flexible maintenance in accordance with the requirements of the B3 updates. In this case the external file is in ExternalPaymentTypeCode ExternalCodeLists_BVMF.xls	Este atributo identifica a forma de liquidação do negócio.  Este campo requer uma lista de código externo. Esses códigos e valores foram feitos em planilhas externas para permitir a manutenção de acordo com os requisitos de atualizações da B3. Neste caso o externo é ExternalPaymentTypeCode no arquivo ExternalCodeLists_BVMF.xls.	
2.2.9	DaysToSettlement	DaysToSttlm	[0..1]	Max4Text	string maxLength = 4 minLength = 1	Indicates number of days to settlement.	Prazo em dias para liquidação.	R3
2.2.10	InitialQuantity	InitlQty	[1..1]	DecimalNumber	decimal fractionDigits = 17 totalDigits = 18	Offer quantity.	Quantidade da oferta.	
2.2.11	OfferRate	OfferRate	[1..1]	+		OfferRate	Taxa da oferta	
2.2.11.1	Rate	Rate	[1..1]	PercentageRate	decimal fractionDigits = 10 totalDigits = 11	Value is expressed as a rate.	Valor expresso como uma taxa	
2.2.12	CurrentQuantity	CurQty	[1..1]	DecimalNumber	decimal fractionDigits = 17 totalDigits = 18	Current offer quantity.	Quantidade atual da oferta.	



2.2.13		MinimumDateForCallback	MinDtForCallback	[0..1]	ISODate	date	This is the minimum date at which the borrower is not allowed to give back the securities. Additionally this date represents the minimum date when the lender can ask for early settlement and for both sides (lender/borrower) make a renewal request.	Esta é a data mínima (Carência) em que o participante tomador é obrigado a permanecer com o contrato de empréstimo de título aluguel de ativos. A data de carência também é a data mínima para o doador pedir liquidação antecipada e para ambos os lados solicitarem uma renovação.	R4
2.2.14		ClosePartyIdentification	ClsPtyId	[0..1]	+		Provides details about the close party identification.	Fornecer detalhes da identificação do Participante de Negociação Pleno ou Participante de Liquidação para fechar o pré-contrato (oferta direcionada).	
2.2.14.1		ProprietaryIdentification	PrtryId	[1..1]	+		Unique and unambiguous identifier, as assigned to a financial institution using a proprietary identification scheme.	Identificação única atribuída a uma instituição usando um schema de identificação proprietária.	
2.2.14.1.1		Identification	Id	[1..1]	Max35Text	string maxLength = 35 minLength = 1	Unique and unambiguous identifier, as assigned to a financial institution using a proprietary identification scheme. This field requires an external code list. Those codes and values have been made external spreadsheet files to allow a flexible maintenance according to the updates requirements from B3. In this case the external identification is ExternalRole in the file ExternalCodeLists_BVMF.xls. The identification of the party must be informed in the standard below: Role+PartyIdentification e.g 3-123456, where 3 means TP (Trading Participant).	Identificação única como é conhecida uma instituição usando um schema de identificação proprietária.  Este campo requer uma lista de código externo. Esses códigos e valores foram feitos em planilhas externas para permitir a manutenção de acordo com os requisitos de atualizações da B3. Neste caso, o externo é ExternalRole no arquivo ExternalCodeLists_BVMF.xls.  A identificação do participante precisa ser informada no padrão abaixo:  Categoria+Identificação do Participante. Exemplo: 3-123456, onde 3 significa PNP (Participante de Negociação Pleno).	
2.2.14.1.2		Issuer	Issr	[1..1]	Max35Text	string maxLength = 35 minLength = 1	Entity that assigns the identification.e.g BM&FBOVESPA. This field should be filled with default value = 40	Entidade que emitiu a identificação. Exemplo: BM&FBOVESPA . Este campo deve ser preenchido com o valor default = 40.	
2.2.14.1.3		SchemeName	SchmeNm	[1..1]	Max35Text	string maxLength = 35 minLength = 1	Identification type code. E.g. CÓDIGO PARTICIPANTE BM&FBOVESPA This field should be filled with default value = 39.	Código do tipo de documento. Exemplo: CÓDIGO PARTICIPANTE BM&FBOVESPA. Este campo deve ser preenchido com o valor default = 39.	
2.2.15		ExpiryDate	XpryDt	[1..1]	ISODate	date	Expiration date of the contract.	Data de validade da oferta.	

**[B]<sup>3</sup>**

Definição – Catálogo de Mensagens

Data: 08/02/2019

***Empréstimo de Ativos***

<b>2.2.16</b>		AnonymityIndicator	AnmtyInd	[1..1]	YesNoIndicator	boolean	Anonymous contract indicator.	Indicador de contrato anônimo.	R5
<b>2.2.17</b>		EarlyClosingIndicator	EarlyClsgInd	[1..1]	YesNoIndicator	boolean	It indicates whether the contract can or can not be settled before the expiry date.	Indica se o contrato pode ou não ser liquidado antecipadamente pelo doador.	
<b>2.2.18</b>		NonStandardIndicator	NonStdInd	[1..1]	YesNoIndicator	boolean	Indicator used to inform that the included offer will have a different flow from the closing of the transaction moment.	Indicador utilizado para informar que a oferta inserida terá fluxo diferenciado no momento do fechamento do negócio.	
<b>2.2.19</b>		TenderOfferEarlySettlementIndicator	TndrOfferEarlySttlmInd	[1..1]	YesNoIndicator	boolean	Indicator of early settlement in the case of Tender Offer.	Indicador de liquidação antecipada em caso de OPA.	



Definição – Catálogo de Mensagens

Data: 08/02/2019

**Empréstimo de Ativos****BVBG.067.02 - PrivateSecuritiesLendingAvailableOfferReport****Escopo**

O arquivo PrivateSecuritiesLendingAvailableOfferReport <BVBG.067.02> é enviado pela B3 ao Participante Tomador para informar as ofertas privadas em aberto.

O arquivo PrivateSecuritiesLendingAvailableOfferReport (BVBG.067.02) é composto pela mensagem “SecuritiesLendingAvailableOfferReport” (bvmf.140.02).

**Regras**

**R1:** Somente visualizado se a oferta for doadora e o indicador de anonimato for igual a "NÃO".

**R2:** Somente visualizado se a oferta for tomadora e o indicador de anonimato for igual a "NÃO".

**R3:** Somente exibido para modalidade de negociação líquida D+0/D+1.

**R4:** Para modalidade de negociação eletrônica D+0 e D+1 este campo não deverá ser preenchido.

**R5:** Se este indicador for igual a “true”, o participante não deve ser exibido. Se este indicador estiver como “false”, o participante deverá ser exibido.

**Estrutura da Mensagem bvmf.140.02 – SecuritiesLendingAvailableOfferReport**

INDEX	OR	Message Item	Tag	Mult.	Data Type	Data Type Details	Description	Descrição	Regra
1.0		ReportParameters	RptParams	[1..1]	+		Provides the report parameters.	Fornece parâmetros usados na geração do relatório.	
1.1		Frequency	Frqcy	[1..1]	EventFrequency6Code	string	Frequency of the report. E.g: DAIL - Event takes place every day. ONDE - Event takes place on demand	Informa a regularidade em que o relatório é enviado. Exemplos:  DAIL = Evento que ocorre todo dia  ONDE = Evento que ocorre sobre demanda	
1.2		ReportNumber	RptNb	[0..1]	Exact5NumericText	string pattern = [0-9]{5}	Sequential number of the report.	Número dado ao relatório.	



1.3		ReportDateAndTime	RptDtAndTm	[1..1]	+		Reference date of the information.	Data de referência da informação.	
1.3.1		Date	Dt	[1..1]		ISODate	date	Specified date.	Especifica uma data.
1.4		UpdateType	UpdTp	[1..1]		StatementUpdateType1Code	string	Indicates whether the statement is complete or contains changes only. This field is not used by B3. This field should be filled with default "COMP".	Indica se o documento é completo ou contém somente alterações.  Este campo não é utilizado pela B3. Este campo deve ser preenchido com o valor default "COMP".
1.5		NetPositionIdentification	NetPosId	[1..1]		Max35Text	string maxLength = 35 minLength = 1	This field is not used by B3. This field should be filled with default "XXXX".	Este campo não é utilizado pela B3. Este campo deve ser preenchido com o valor default "XXXX".
1.6		ActivityIndicator	ActvtyInd	[1..1]		YesNoIndicator	boolean	Indicates whether there is activity or information update reported in the statement. This field is not used by B3. This field should be filled with default "true".	Indica se existe atualização de atividade ou de informação no documento. Este campo não é utilizado pela B3, e deve ser preenchido com o valor padrão "true".
2.0		SecuritiesLendingInformation	SctiesLndgInf	[1..2]	+			Block with the information of the Securities Lending offer.	Bloco com as informações da oferta de aluguel de ativos.
2.1		SideLenderBorrower	SdLndrBrrwr	[1..1]		ExternalSideLenderBorrowerCode	int	Side lender or borrower of offer. This field requires a list of external code. These codes and values were made in external spreadsheets to enable flexible maintenance in accordance with the requirements of the BM&FBOVESPA updates. In this case the external file is in ExternalSideLenderBorrowerCode ExternalCodeLists_BVMF.xls	Lado tomador ou doador da oferta.  Este campo requer uma lista de código externo. Esses códigos e valores foram feitos em planilhas externas para permitir a manutenção de acordo com os requisitos de atualizações da BM&FBOVESPA. Neste caso o externo é ExternalSideLenderBorrowerCode no arquivo ExternalCodeLists_BVMF.xls.
2.2		SecuritiesLendingDetails	SctiesLndgDtls	[1..*]	+			Block with the details of the Securities Lending offer.	Bloco com os detalhes da oferta de aluguel de ativos.
2.2.1		OfferingStatus	OfferngSts	[1..1]		ExternalOfferingStatusCode	int	Offering Status. This field requires a list of external code. These codes and values were made in external spreadsheets to enable flexible maintenance in accordance with the requirements of the BM&FBOVESPA updates. In this case the external file is ExternalOfferingStatusCode in ExternalCodeLists_BVMF.xls	Situação da oferta.  Este campo requer uma lista de código externo. Esses códigos e valores foram feitos em planilhas externas para permitir a manutenção de acordo com os requisitos de atualizações da BM&FBOVESPA. Neste caso o externo é ExternalOfferingStatusCode no arquivo ExternalCodeLists_BVMF.xls.





2.2.2		OfferingNumber	OfferingNb	[1..1]	Number	int fractionDigits = 0 totalDigits = 18	It indicates the original offering code.	Código da oferta.	
2.2.3		OfferCreationDate	OfferCreationDt	[1..1]	ISODate	date	Date that offer was built.	Data que a oferta foi criada.	
2.2.4		PartyInformation	PtyInf	[0..1]	+		This block contains the participant identification.	Este bloco contém a identificação do participante.	
2.2.4.1	{OR	LenderExecution	LndrExecution	[1..1]	+		Provides details about the lender execution party identification.	Fornecer detalhes sobre a identificação do participante doador executor.	R1
2.2.4.1.1		ProprietaryIdentification	PrtryId	[1..1]	+		Unique and unambiguous identifier, as assigned to a financial institution using a proprietary identification scheme.	Identificação única atribuída a uma instituição usando um schema de identificação proprietária.	
2.2.4.1.1.1		Identification	Id	[1..1]	Max35Text	string maxLength = 35 minLength = 1	Unique and unambiguous identifier, as assigned to a financial institution using a proprietary identification scheme. This field requires an external code list. Those codes and values have been made external spreadsheet files to allow a flexible maintenance according to the updates requirements from B3. In this case the external identification is ExternalRole in the file ExternalCodeLists_BVMF.xls. The identification of the party must be informed in the standard below: Role+PartyIdentification e.g 3-123456, where 3 means TP (Trading Participant).	Identificação única como é conhecida uma instituição usando um schema de identificação proprietária.  Este campo requer uma lista de código externo. Esses códigos e valores foram feitos em planilhas externas para permitir a manutenção de acordo com os requisitos de atualizações da B3. Neste caso, o externo é ExternalRole no arquivo ExternalCodeLists_BVMF.xls.  A identificação do participante precisa ser informada no padrão abaixo:  Categoria+Identificação do Participante. Exemplo: 3-123456, onde 3 significa PNP (Participante de Negociação Pleno).	
2.2.4.1.1.2		Issuer	Issr	[1..1]	Max35Text	string maxLength = 35 minLength = 1	Entity that assigns the identification.e.g BM&FBOVESPA. This field should be filled with default value = 40	Entidade que emitiu a identificação. Exemplo: BM&FBOVESPA . Este campo deve ser preenchido com o valor default = 40.	
2.2.4.1.1.3		SchemeName	SchemeNm	[1..1]	Max35Text	string maxLength = 35 minLength = 1	Identification type code. E.g. CÓDIGO PARTICIPANTE BM&FBOVESPA This field should be filled with default value = 39.	Código do tipo de documento. Exemplo: CÓDIGO PARTICIPANTE BM&FBOVESPA. Este campo deve ser preenchido com o valor default = 39.	
2.2.4.2	OR	BorrowerExecution	BrrwrExecution	[1..1]	+		Provides details about the borrower party execution identification.	Fornecer detalhes sobre a identificação do participante tomador executor.	R2



2.2.4.2.1		ProprietaryIdentification	PrtryId	[1..1]	+		Unique and unambiguous identifier, as assigned to a financial institution using a proprietary identification scheme.	Identificação única atribuída a uma instituição usando um schema de identificação proprietária.	
2.2.4.2.1.1		Identification	Id	[1..1]	Max35Text	string maxLength = 35 minLength = 1	Unique and unambiguous identifier, as assigned to a financial institution using a proprietary identification scheme. This field requires an external code list. Those codes and values have been made external spreadsheet files to allow a flexible maintenance according to the updates requirements from B3. In this case the external identification is ExternalRole in the file ExternalCodeLists_BVMF.xls. The identification of the party must be informed in the standard below: Role+PartyIdentification e.g 3-123456, where 3 means TP (Trading Participant).	Identificação única como é conhecida uma instituição usando um schema de identificação proprietária.  Este campo requer uma lista de código externo. Esses códigos e valores foram feitos em planilhas externas para permitir a manutenção de acordo com os requisitos de atualizações da B3. Neste caso, o externo é ExternalRole no arquivo ExternalCodeLists_BVMF.xls.  A identificação do participante precisa ser informada no padrão abaixo:  Categoria+Identificação do Participante. Exemplo: 3-123456, onde 3 significa PNP (Participante de Negociação Pleno).	
2.2.4.2.1.2		Issuer	Issr	[1..1]	Max35Text	string maxLength = 35 minLength = 1	Entity that assigns the identification.e.g BM&FBOVESPA. This field should be filled with default value = 40	Entidade que emitiu a identificação. Exemplo: BM&FBOVESPA . Este campo deve ser preenchido com o valor default = 40.	
2.2.4.2.1.3		SchemeName	SchmeNm	[1..1]	Max35Text	string maxLength = 35 minLength = 1	Identification type code. E.g. CÓDIGO PARTICIPANTE BM&FBOVESPA This field should be filled with default value = 39.	Código do tipo de documento. Exemplo: CÓDIGO PARTICIPANTE BM&FBOVESPA. Este campo deve ser preenchido com o valor default = 39.	
2.2.5		UnderlyingFinancialInstrumentIdentification	UndrlygFinInstrmId	[1..1]	+		Provides underlying financial instrument identification.	Informação de identificação do instrumento financeiro subjacente.	
2.2.5.1		OtherIdentification	OthrId	[1..1]	+		Identification of a security by proprietary or domestic identification scheme.	Identificação proprietária de um instrumento.	
2.2.5.1.1		Identification	Id	[1..1]	Max35Text	string maxLength = 35 minLength = 1	Unique numeric code used to identify the instrument in the B3 trading environment.	Código numérico único usado para identificar o instrumento dentro do ambiente de negociação B3.	
2.2.5.1.2		Type	Tp	[1..1]	+		Identification type.	Tipo da identificação.	
2.2.5.1.2.1		Proprietary	Prtry	[1..1]	Max35Text	string maxLength = 35 minLength = 1	Unique and unambiguous identification source using a proprietary identification scheme. Valid Values: 8. (Security source).	Identificação única e inequívoca usando um esquema de identificação proprietária. Valores válidos 8. (Security source).	
2.2.5.2		PlaceOfListing	PlcOfLstg	[1..1]	+		Market on which the security is listed.	Mercado em que o instrumento está listado.	



2.2.5.2.1		MarketIdentifier Code	MktIdrCd	[1..1]	MICIdentifier	string pattern = [A-Z0-9]{4,4}	Market Identifier Code. Identification of the exchange as stipulated in the ISO 10383 standard "Codes for exchanges and market identifications". This tag is optional and if no Securities Exchange is provided - it is assumed to be a B3 instrument. Default Value = "BVMF" (SecurityExchange)	Código identificador da bolsa em que o instrumento está listado. Identificação do mercado financeiro, conforme estipulado na norma ISO 10383 . Default = "BVMF".	
2.2.6		UnderlyingFinancialInstrumentAttributes	UndrlygFinInstrmAttrbts	[1..1]	+		Elements characterising a underlying financial instrument.	Características do instrumento financeiro subjacente.	
2.2.6.1		ISIN	ISIN	[1..1]	ISINIdentifier	string pattern = [A-Z0-9]{12,12}	International Securities Identification Number (ISIN). A numbering system designed by the United Nation's International Organisation for Standardisation (ISO). The ISIN is composed of a 2-character prefix representing the country of issue, followed by the national security number (if one exists), and a check digit. Each country has a national numbering agency that assigns ISIN numbers for securities in that country.	<p>INTERNATIONAL SECURITIES IDENTIFICATION NUMBER – É uma padronização internacional na codificação de títulos financeiros, atribuindo a cada ativo um código único de identificação. O código para os títulos e valores mobiliários brasileiros apresenta a estrutura BR AAAA BBB CC 7, onde:</p> <p>a) os dois primeiros caracteres (BR) identificam o código do BRASIL;</p> <p>b) os quatro caracteres (AAAA) são alfanuméricos e identificam o emissor;</p> <p>c) os três caracteres (BBB) são alfanuméricos e identificam o tipo de ativo, podendo ter sequência automática na segunda posição (sequência 1) e na terceira posição (sequência 2) ou não ter qualquer sequência;</p> <p>d) os dois caracteres (CC) são alfanuméricos e identificam a espécie, quando se tratar de ações, ou representam uma sequência automática, para identificar cada emissão de título e valor mobiliário, quando se tratar de outras categorias; e</p> <p>e) o último caractere (7) é o dígito de controle.</p>	



2.2.6.2	DistributionIdentification	Dstrbtntld	[1..1]	int	int	Distribution code of the instrument Code that identifies the asset version. The pair "ISIN" + "Distribution Identification" is required for instruments that have a depository, such as stocks and gold. There is no distribution for derivatives.	Código de distribuição do papel Este código identifica a versão do ativo. O par "ISIN" + "Código de Distribuição" é necessário para instrumentos que têm depositária, como ações e ouro. Não há distribuição de derivativos.	
2.2.7	UnderlyingSecurityIdentification	UndrlygScyld	[1..1]	+		This block contains the underlying ticker symbol.	Este bloco contém informações de código de negociação (subjacente).	
2.2.7.1	TickerSymbol	TckrSymb	[1..1]	TickerIdentifier	string maxLength = 35 minLength = 1	Ticker that identifies a stock traded on a stock exchange. The Ticker Symbol is a short and convenient way of identifying a stock.	Letras que identificam ações negociadas em bolsa de valores. O símbolo é uma forma curta e conveniente de identificar uma ação. Exemplo: BVMF3	
2.2.8	PaymentType	PmtTp	[1..1]	ExternalPaymentTypeCode	int	Specifies how the transaction is to be settled. This field requires a list of external code. These codes and values were made in external spreadsheets to enable flexible maintenance in accordance with the requirements of the B3 updates. In this case the external file is in ExternalPaymentTypeCode ExternalCodeLists_BVMF.xls	Este atributo identifica a forma de liquidação do negócio.  Este campo requer uma lista de código externo. Esses códigos e valores foram feitos em planilhas externas para permitir a manutenção de acordo com os requisitos de atualizações da B3. Neste caso o externo é ExternalPaymentTypeCode no arquivo ExternalCodeLists_BVMF.xls.	
2.2.9	DaysToSettlement	DaysToSttlm	[0..1]	Max4Text	string maxLength = 4 minLength = 1	Indicates number of days to settlement.	Prazo em dias para liquidação.	R3
2.2.10	InitialQuantity	InitlQty	[1..1]	DecimalNumber	decimal fractionDigits = 17 totalDigits = 18	Offer quantity.	Quantidade da oferta.	
2.2.11	OfferRate	OfferRate	[1..1]	+		OfferRate	Taxa da oferta	
2.2.11.1	Rate	Rate	[1..1]	PercentageRate	decimal fractionDigits = 10 totalDigits = 11	Value is expressed as a rate.	Valor expresso como uma taxa	
2.2.12	CurrentQuantity	CurQty	[1..1]	DecimalNumber	decimal fractionDigits = 17 totalDigits = 18	Current offer quantity.	Quantidade atual da oferta.	



2.2.13		MinimumDateForCallback	MinDtForCallback	[0..1]	ISODate	date	This is the minimum date at which the borrower is not allowed to give back the securities. Additionally this date represents the minimum date when the lender can ask for early settlement and for both sides (lender/borrower) make a renewal request.	Esta é a data mínima (Carência) em que o participante tomador é obrigado a permanecer com o contrato de empréstimo de título aluguel de ativos. A data de carência também é a data mínima para o doador pedir liquidação antecipada e para ambos os lados solicitarem uma renovação.	R4
2.2.14		ClosePartyIdentification	ClsPtyId	[0..1]	+		Provides details about the close party identification.	Fornecer detalhes da identificação do Participante de Negociação Pleno ou Participante de Liquidação para fechar o pré-contrato (oferta direcionada).	
2.2.14.1		ProprietaryIdentification	PrtryId	[1..1]	+		Unique and unambiguous identifier, as assigned to a financial institution using a proprietary identification scheme.	Identificação única atribuída a uma instituição usando um schema de identificação proprietária.	
2.2.14.1.1		Identification	Id	[1..1]	Max35Text	string maxLength = 35 minLength = 1	Unique and unambiguous identifier, as assigned to a financial institution using a proprietary identification scheme. This field requires an external code list. Those codes and values have been made external spreadsheet files to allow a flexible maintenance according to the updates requirements from B3. In this case the external identification is ExternalRole in the file ExternalCodeLists_BVMF.xls. The identification of the party must be informed in the standard below: Role+PartyIdentification e.g 3-123456, where 3 means TP (Trading Participant).	Identificação única como é conhecida uma instituição usando um schema de identificação proprietária.  Este campo requer uma lista de código externo. Esses códigos e valores foram feitos em planilhas externas para permitir a manutenção de acordo com os requisitos de atualizações da B3. Neste caso, o externo é ExternalRole no arquivo ExternalCodeLists_BVMF.xls.  A identificação do participante precisa ser informada no padrão abaixo:  Categoria+Identificação do Participante. Exemplo: 3-123456, onde 3 significa PNP (Participante de Negociação Pleno).	
2.2.14.1.2		Issuer	Issr	[1..1]	Max35Text	string maxLength = 35 minLength = 1	Entity that assigns the identification.e.g BM&FBOVESPA. This field should be filled with default value = 40	Entidade que emitiu a identificação. Exemplo: BM&FBOVESPA . Este campo deve ser preenchido com o valor default = 40.	
2.2.14.1.3		SchemeName	SchmeNm	[1..1]	Max35Text	string maxLength = 35 minLength = 1	Identification type code. E.g. CÓDIGO PARTICIPANTE BM&FBOVESPA This field should be filled with default value = 39.	Código do tipo de documento. Exemplo: CÓDIGO PARTICIPANTE BM&FBOVESPA. Este campo deve ser preenchido com o valor default = 39.	
2.2.15		ExpiryDate	XpryDt	[1..1]	ISODate	date	Expiration date of the contract.	Data de validade da oferta.	

**[B]<sup>3</sup>**

Definição – Catálogo de Mensagens

Data: 08/02/2019

**Empréstimo de Ativos**

<b>2.2.16</b>		AnonymityIndicator	AnmtyInd	[1..1]	YesNoIndicator	boolean	Anonymous contract indicator.	Indicador de contrato anônimo.	R5
<b>2.2.17</b>		EarlyClosingIndicator	EarlyClsgInd	[1..1]	YesNoIndicator	boolean	It indicates whether the contract can or can not be settled before the expiry date.	Indica se o contrato pode ou não ser liquidado antecipadamente pelo doador.	
<b>2.2.18</b>		NonStandardIndicator	NonStdInd	[1..1]	YesNoIndicator	boolean	Indicator used to inform that the included offer will have a different flow from the closing of the transaction moment.	Indicador utilizado para informar que a oferta inserida terá fluxo diferenciado no momento do fechamento do negócio.	
<b>2.2.19</b>		TenderOfferEarlySettlementIndicator	TndrOfferEarlySttlmInd	[1..1]	YesNoIndicator	boolean	Indicator of early settlement in the case of Tender Offer.	Indicador de liquidação antecipada em caso de OPA.	



Definição – Catálogo de Mensagens

Data: 08/02/2019

## *Empréstimo de Ativos*

### **BVBG.068.02 - SecuritiesLendingOfferReport**

#### **Escopo**

O arquivo SecuritiesLendingOfferReport <BVBG.068.02> é enviado pela B3 ao Participante Doador/ Tomador para informar as ofertas certificadas e não certificadas dos clientes em aberto.

O arquivo “SecuritiesLendingOfferReport” (BVBG.068.02) é composto pela mensagem “SecuritiesLendingOfferReport” (bvmf.141.02).

#### **Regras**

**R1:** Somente visualizado se a oferta for tipo doadora.

**R2:** Somente visualizado se a oferta for tipo tomadora.

**R3:** O Participante tomador executor receberá este campo preenchido nos casos de conta com indicação de participante tomador carrying (vínculo de repasse).

**R4:** O participante doador executor receberá este campo preenchido nos casos de conta com indicação de participante doador carrying (vínculo de repasse).

**R5:** Somente visualizado pelo participante carrying doador.

**R6:** Somente visualizado pelo participante carrying tomador.

**R7:** Somente visualizado pelo lado doador. Somente informado no caso de vínculo de repasse e por conta e ordem na conta do executor.

**R8:** Somente visualizado pelo lado tomador. Somente informado no caso de vínculo de repasse e por conta e ordem na conta do executor.

**R9:** O campo não será exibido nos casos de oferta sem direcionamento de custódia.

**R10:** Não será exibido nos cenários de negócio em que não se aplica a indicação de carteira.

**R11:** Somente exibido para participante executor.

**R12:** Somente exibido para modalidade de negociação líquida D+0/D+1.

**R13:** Preenchido somente para a modalidade de negociação registro

**R14:** Somente visualizado pelo participante executor se não houver participante carrying.

**R15:** Para modalidade de negociação eletrônica D+0 e D+1 este campo não deverá ser preenchido.

**R16:** Se este indicador for igual a “true”, o participante não deve ser exibido. Se este indicador estiver como “false”, o participante deverá ser exibido.

**Estrutura da Mensagem bvmf.141.02 - SecuritiesLendingOfferReport**

INDEX	O R	Message Item	Tag	Mult.	Data Type	Data Type Details	Description	Descrição	Regra
1.0		ReportParameters	RptParams	[1..1]	+		Provides the report parameters.	Fornecer parâmetros usados na geração do relatório.	
1.1		Frequency	Frqcy	[1..1]	EventFrequency6Code	string	Frequency of the report. E.g: DAIL - Event takes place every day. ONDE - Event takes place on demand	Informa a regularidade em que o relatório é enviado. Exemplos:  DAIL = Evento que ocorre todo dia  ONDE = Evento que ocorre sobre demanda	
1.2		ReportNumber	RptNb	[0..1]	Exact5NumericText	string pattern = [0-9]{5}	Sequential number of the report.	Número dado ao relatório.	
1.3		ReportDateAndTime	RptDtAndTm	[1..1]	+		Reference date of the information.	Data de referência da informação.	
1.3.1		Date	Dt	[1..1]	ISODate	date	Specified date.	Especifica uma data.	
1.4		ActivityIndicator	ActvtyInd	[1..1]	YesNoIndicator	boolean	Indicates whether there is activity or information update reported in the statement. This field is not used by B3. This field should be filled with default "true".	Indica se existe atualização de atividade ou de informação no documento. Este campo não é utilizado pela B3, e deve ser preenchido com o valor padrão "true".	
1.5		NetPositionIdentification	NetPosId	[1..1]	Max35Text	string maxLength = 35 minLength = 1	This field is not used by B3. This field should be filled with default "XXXX".	Este campo não é utilizado pela B3. Este campo deve ser preenchido com o valor default "XXXX".	
1.6		UpdateType	UpdTp	[1..1]	StatementUpdateType1Code	string	Indicates whether the statement is complete or contains changes only. This field is not used by B3. This field should be filled with default "COMP".	Indica se o documento é completo ou contém somente alterações.  Este campo não é utilizado pela B3. Este campo deve ser preenchido com o valor default "COMP".	





2.0		SecuritiesLendingInformation	SctiesLndglnf	[1..4]	+		Block with the details of the Securities Lending contract.	Bloco com os detalhes da oferta de aluguel de ativos.	
2.1		PartyIdentification	Ptyld	[1..1]	+		Provides details about the party identification.	Fornecer detalhes de identificação do participante.	
2.1.1	{ O R	LenderExecution	LndrExctn	[1..1]	+		Provides details about the lender execution party identification.	Fornecer detalhes sobre a identificação do participante doador executor.	R1
2.1.1.1		ProprietaryIdentification	Prtryld	[1..1]	+		Unique and unambiguous identifier, as assigned to a financial institution using a proprietary identification scheme.	Identificação única atribuída a uma instituição usando um schema de identificação proprietária.	
2.1.1.1.1		Identification	Id	[1..1]	Max35Text	string maxLength = 35 minLength = 1	Unique and unambiguous identifier, as assigned to a financial institution using a proprietary identification scheme. This field requires an external code list. Those codes and values have been made external spreadsheet files to allow a flexible maintenance according to the updates requirements from B3. In this case the external identification is ExternalRole in the file ExternalCodeLists_BVMF.xls. The identification of the party must be informed in the standard below: Role+PartyIdentification e.g 3-123456, where 3 means TP (Trading Participant).	Identificação única como é conhecida uma instituição usando um schema de identificação proprietária.  Este campo requer uma lista de código externo. Esses códigos e valores foram feitos em planilhas externas para permitir a manutenção de acordo com os requisitos de atualizações da B3. Neste caso, o externo é ExternalRole no arquivo ExternalCodeLists_BVMF.xls.  A identificação do participante precisa ser informada no padrão abaixo:  Categoria+Identificação do Participante. Exemplo: 3-123456, onde 3 significa PNP (Participante de Negociação Pleno).	
2.1.1.1.2		Issuer	Issr	[1..1]	Max35Text	string maxLength = 35 minLength = 1	Entity that assigns the identification.e.g BM&FBOVESPA. This field should be filled with default value = 40	Entidade que emitiu a identificação. Exemplo: BM&FBOVESPA . Este campo deve ser preenchido com o valor default = 40.	
2.1.1.1.3		SchemeName	SchmNm	[1..1]	Max35Text	string maxLength = 35 minLength = 1	Identification type code. E.g. CÓDIGO PARTICIPANTE BM&FBOVESPA This field should be filled with default value = 39.	Código do tipo de documento. Exemplo: CÓDIGO PARTICIPANTE BM&FBOVESPA. Este campo deve ser preenchido com o valor default = 39.	
2.1.2	O R	BorrowerExecution	BrrwrExctn	[1..1]	+		Provides details about the borrower party execution identification.	Fornecer detalhes sobre a identificação do participante tomador executor.	R2
2.1.2.1		ProprietaryIdentification	Prtryld	[1..1]	+		Unique and unambiguous identifier, as assigned to a financial institution using a proprietary identification scheme.	Identificação única atribuída a uma instituição usando um schema de identificação proprietária.	



2.1.2.1.1		Identification	Id	[1..1]	Max35Text	string maxLength = 35 minLength = 1	Unique and unambiguous identifier, as assigned to a financial institution using a proprietary identification scheme. This field requires an external code list. Those codes and values have been made external spreadsheet files to allow a flexible maintenance according to the updates requirements from B3. In this case the external identification is ExternalRole in the file ExternalCodeLists_BVMF.xls. The identification of the party must be informed in the standard below: Role+PartyIdentification e.g 3-123456, where 3 means TP (Trading Participant).	Identificação única como é conhecida uma instituição usando um schema de identificação proprietária.  Este campo requer uma lista de código externo. Esses códigos e valores foram feitos em planilhas externas para permitir a manutenção de acordo com os requisitos de atualizações da B3. Neste caso, o externo é ExternalRole no arquivo ExternalCodeLists_BVMF.xls.  A identificação do participante precisa ser informada no padrão abaixo:  Categoria+Identificação do Participante. Exemplo: 3-123456, onde 3 significa PNP (Participante de Negociação Pleno).	
2.1.2.1.2		Issuer	Issr	[1..1]	Max35Text	string maxLength = 35 minLength = 1	Entity that assigns the identification.e.g BM&FBOVESPA. This field should be filled with default value = 40	Entidade que emitiu a identificação. Exemplo: BM&FBOVESPA . Este campo deve ser preenchido com o valor default = 40.	
2.1.2.1.3		SchemeName	SchemeNm	[1..1]	Max35Text	string maxLength = 35 minLength = 1	Identification type code. E.g. CÓDIGO PARTICIPANTE BM&FBOVESPA This field should be filled with default value = 39.	Código do tipo de documento. Exemplo: CÓDIGO PARTICIPANTE BM&FBOVESPA. Este campo deve ser preenchido com o valor default = 39.	
2.1.3	OR	BorrowerCarrying	BrrwrCryg	[1..1]	+		Provides details about the borrower carrying party identification.	Fornecer detalhes sobre a identificação do participante tomador carrying.	R2,R6
2.1.3.1		ProprietaryIdentification	PrtryId	[1..1]	+		Unique and unambiguous identifier, as assigned to a financial institution using a proprietary identification scheme.	Identificação única atribuída a uma instituição usando um schema de identificação proprietária.	
2.1.3.1.1		Identification	Id	[1..1]	Max35Text	string maxLength = 35 minLength = 1	Unique and unambiguous identifier, as assigned to a financial institution using a proprietary identification scheme. This field requires an external code list. Those codes and values have been made external spreadsheet files to allow a flexible maintenance according to the updates requirements from B3. In this case the external identification is ExternalRole in the file ExternalCodeLists_BVMF.xls. The identification of the party must be informed in the standard below:	Identificação única como é conhecida uma instituição usando um schema de identificação proprietária.  Este campo requer uma lista de código externo. Esses códigos e valores foram feitos em planilhas externas para permitir a manutenção de acordo com os requisitos de atualizações da B3. Neste caso, o externo é ExternalRole no arquivo ExternalCodeLists_BVMF.xls.	



							Role+PartyIdentification e.g 3-123456, where 3 means TP (Trading Participant).	A identificação do participante precisa ser informada no padrão abaixo:  Categoria+Identificação do Participante. Exemplo: 3-123456, onde 3 significa PNP (Participante de Negociação Pleno).	
2.1.3.1.2		Issuer	Issr	[1..1]	Max35Text	string maxLength = 35 minLength = 1	Entity that assigns the identification.e.g BM&FBOVESPA. This field should be filled with default value = 40	Entidade que emitiu a identificação. Exemplo: BM&FBOVESPA . Este campo deve ser preenchido com o valor default = 40.	
2.1.3.1.3		SchemeName	SchmeNm	[1..1]	Max35Text	string maxLength = 35 minLength = 1	Identification type code. E.g. CÓDIGO PARTICIPANTE BM&FBOVESPA This field should be filled with default value = 39.	Código do tipo de documento. Exemplo: CÓDIGO PARTICIPANTE BM&FBOVESPA. Este campo deve ser preenchido com o valor default = 39.	
2.1.4	OR	LenderCarrying	LndrCarryg	[1..1]	+		Provides details about the lender Carrying party identification.	Fornece detalhes sobre a identificação do participante doador carrying.	R1,R5
2.1.4.1		ProprietaryIdentification	PrtryId	[1..1]	+		Unique and unambiguous identifier, as assigned to a financial institution using a proprietary identification scheme.	Identificação única atribuída a uma instituição usando um schema de identificação proprietária.	
2.1.4.1.1		Identification	Id	[1..1]	Max35Text	string maxLength = 35 minLength = 1	Unique and unambiguous identifier, as assigned to a financial institution using a proprietary identification scheme. This field requires an external code list. Those codes and values have been made external spreadsheet files to allow a flexible maintenance according to the updates requirements from B3. In this case the external identification is ExternalRole in the file ExternalCodeLists_BVMF.xls. The identification of the party must be informed in the standard below: Role+PartyIdentification e.g 3-123456, where 3 means TP (Trading Participant).	Identificação única como é conhecida uma instituição usando um schema de identificação proprietária.  Este campo requer uma lista de código externo. Esses códigos e valores foram feitos em planilhas externas para permitir a manutenção de acordo com os requisitos de atualizações da B3. Neste caso, o externo é ExternalRole no arquivo ExternalCodeLists_BVMF.xls.  A identificação do participante precisa ser informada no padrão abaixo:  Categoria+Identificação do Participante. Exemplo: 3-123456, onde 3 significa PNP (Participante de Negociação Pleno).	
2.1.4.1.2		Issuer	Issr	[1..1]	Max35Text	string maxLength = 35 minLength = 1	Entity that assigns the identification.e.g BM&FBOVESPA. This field should be filled with default value = 40	Entidade que emitiu a identificação. Exemplo: BM&FBOVESPA . Este campo deve ser preenchido com o valor default = 40.	



2.1.4.1.3		SchemeName	SchmeNm	[1..1]	Max35Text	string maxLength = 35 minLength = 1	Identification type code. E.g. CÓDIGO PARTICIPANTE BM&FBOVESPA This field should be filled with default value = 39.	Código do tipo de documento. Exemplo: CÓDIGO PARTICIPANTE BM&FBOVESPA. Este campo deve ser preenchido com o valor default = 39.	
2.2		SideLenderBorrower	SdLndrBrrwr	[1..1]	ExternalSideLenderBorrowerCode	int	Side lender or borrower of offer. This field requires a list of external code. These codes and values were made in external spreadsheets to enable flexible maintenance in accordance with the requirements of the BM&FBOVESPA updates. In this case the external file is in ExternalSideLenderBorrowerCode ExternalCodeLists_BVMF.xls	Lado tomador ou doador da oferta.  Este campo requer uma lista de código externo. Esses códigos e valores foram feitos em planilhas externas para permitir a manutenção de acordo com os requisitos de atualizações da BM&FBOVESPA. Neste caso o externo é ExternalSideLenderBorrowerCode no arquivo ExternalCodeLists_BVMF.xls.	
2.3		AccountInformation	AcctInf	[1..*]	+		Provides account information.	Fornece informações da conta.	
2.3.1		AccountIdentification	AcctId	[1..1]	+		Provides the account identification.	Fornece dados de identificação da conta.	
2.3.1.1		Proprietary	Prtry	[1..1]	+		Unique identifier for an account. It is assigned by the account servicer using a proprietary identification scheme.	Identificador único para uma conta, usando um schema de identificação proprietária.	
2.3.1.1.1		Identification	Id	[1..1]	Max35Text	string maxLength = 35 minLength = 1	Number account identification. Unique identification for the account investors. e.g 115 = Account Number	Número de identificação da conta.  Identificação única para a conta do investidor. Ex:  115 = Número da Conta	
2.3.2		CustodianInformation	CtdnInf	[1..*]	+		Provides custodian information.	Fornece informações do custodiante.	
2.3.2.1		CustodianIdentification	CtdnId	[0..1]	+		Provides custodian identification.	Fornece dados de identificação do custodiante.	R9, R14
2.3.2.1.1		ProprietaryIdentification	PrtryId	[1..1]	+		Unique and unambiguous identifier, as assigned to a financial institution using a proprietary identification scheme.	Identificação única atribuída a uma instituição usando um schema de identificação proprietária.	
2.3.2.1.1.1		Identification	Id	[1..1]	Max35Text	string maxLength = 35 minLength = 1	Unique and unambiguous identifier, as assigned to a financial institution using a proprietary identification scheme. This field requires an external code list. Those codes and values have been made	Identificação única como é conhecida uma instituição usando um schema de identificação proprietária.  Este campo requer uma lista de código	



							external spreadsheet files to allow a flexible maintenance according to the updates requirements from B3. In this case the external identification is ExternalRole in the file ExternalCodeLists_BVMF.xls. The identification of the party must be informed in the standard below: Role+PartyIdentification e.g 3-123456, where 3 means TP (Trading Participant).	externo. Esses códigos e valores foram feitos em planilhas externas para permitir a manutenção de acordo com os requisitos de atualizações da B3. Neste caso, o externo é ExternalRole no arquivo ExternalCodeLists_BVMF.xls.  A identificação do participante precisa ser informada no padrão abaixo:  Categoria+Identificação do Participante ex: 3-123456, onde 3 significa PNP (Participante de Negociação Pleno).	
2.3.2.1.1.2		Issuer	Issr	[1..1]	Max35Text	string maxLength = 35 minLength = 1	Entity that assigns the identification.e.g BM&FBOVESPA. This field should be filled with default value = 40.	Entidade que emitiu a identificação. Ex: BM&FBOVESPA . Este campo deve ser preenchido com o valor default = 40.	
2.3.2.1.1.3		SchemeName	SchmeNm	[1..1]	Max35Text	string maxLength = 35 minLength = 1	Identification type code. E.g. CÓDIGO PARTICIPANTE BM&FBOVESPA. This field should be filled with default value = 39.	Código do tipo de documento. Ex: CÓDIGO PARTICIPANTE BM&FBOVESPA. Este campo deve ser preenchido com o valor default = 39.	
2.3.2.2		SafekeepingAccountInformation	SfkpgAcctInf	[1..*]			Provides safeKeeping account information.	Fornecer informações da conta de custódia.	
2.3.2.2.1		SafekeepingAccountIdentification	SfkpgAcctId	[0..1]			Provides SafeKeeping Account identification.	Fornecer dados para identificação da conta de custódia.	R9
2.3.2.2.1.1		Proprietary	Prtry	[1..1]			Unique identifier for an account. It is assigned by the account servicer using a proprietary identification scheme.	Identificador único para uma conta, usando um schema de identificação proprietária.	
2.3.2.2.1.1.1		Identification	Id	[1..1]	Max35Text	string maxLength = 35 minLength = 1	Number account identification. Unique identification for the account investors. e.g  115 = Account Number	Número de identificação da conta.  Identificação única para a conta do investidor. Ex:  115 = Número da Conta	
2.3.2.2.2		InstrumentInformation	InstrmInf	[1..*]			Provides Instrument Information.	Informações do instrumento.	
2.3.2.2.2.1		UnderlyingFinancialInstrumentIdentification	UdrlygFinInstrmId	[1..1]			Provides underlying financial instrument identification.	Informação de identificação do instrumento financeiro subjacente.	



2.3.2.2.2.1.1	OtherIdentification	Othrlid	[1..1]	+		Identification of a security by proprietary or domestic identification scheme.	Identificação proprietária de um instrumento.	
2.3.2.2.2.1.1.1	Identification	Id	[1..1]	Max35Text	string maxLength = 35 minLength = 1	Unique numeric code used to identify the instrument in the B3 trading environment.	Código numérico único usado para identificar o instrumento dentro do ambiente de negociação B3.	
2.3.2.2.2.1.1.2	Type	Tp	[1..1]	+		Identification type.	Tipo da identificação.	
2.3.2.2.2.1.1.2.1	Proprietary	Prtry	[1..1]	Max35Text	string maxLength = 35 minLength = 1	Unique and unambiguous identification source using a proprietary identification scheme. Valid Values: 8. (Security source).	Identificação única e inequívoca usando um esquema de identificação proprietária. Valores válidos 8. (Security source).	
2.3.2.2.2.1.2	PlaceOfListing	PlcOfListg	[1..1]	+		Market on which the security is listed.	Mercado em que o instrumento está listado.	
2.3.2.2.2.1.2.1	MarketIdentifierCode	MktldrCd	[1..1]	MICIdentifier	string pattern = [A-Z0-9]{4,4}	Market Identifier Code. Identification of the exchange as stipulated in the ISO 10383 standard "Codes for exchanges and market identifications". This tag is optional and if no Securities Exchange is provided - it is assumed to be a B3 instrument. Default Value = "BVMF" (SecurityExchange)	Código identificador da bolsa em que o instrumento está listado. Identificação do mercado financeiro, conforme estipulado na norma ISO 10383 . Default = "BVMF".	
2.3.2.2.2.2	OfferDetails	OfferDtls	[1..*]	+		Block with the details of the Securities Lending offer.	Bloco com os detalhes da oferta de aluguel de ativos.	
2.3.2.2.2.2.1	OfferingCertificateIndicator	OfferngCertlnd	[1..1]	YesNoIndicator	boolean	Offering certificate indicator.	Indicador de oferta certificada.	
2.3.2.2.2.2.2	OfferingNumber	OfferngNb	[1..1]	Number	int fractionDigits = 0 totalDigits = 18	It indicates the original offering code.	Código da oferta.	
2.3.2.2.2.2.3	OfferingStatus	OfferngSts	[1..1]	ExternalOfferingStatusCode	int	Offering Status. This field requires a list of external code. These codes and values were made in external spreadsheets to enable flexible maintenance in accordance with the requirements of the BM&FBOVESPA updates. In this case the external file is ExternalOfferingStatusCode in ExternalCodeLists_BVMF.xls	Situação da oferta.  Este campo requer uma lista de código externo. Esses códigos e valores foram feitos em planilhas externas para permitir a manutenção de acordo com os requisitos de atualizações da BM&FBOVESPA. Neste caso o externo é ExternalOfferingStatusCode no arquivo ExternalCodeLists_BVMF.xls.	



2.3.2.2.2.2.4	BorrowerCarryingInformation	BrrwrCryglnf	[0..1]	+		Provides details about the borrower carrying party information.	Fornece informações sobre a identificação do participante tomador carrying.	R2,R3
2.3.2.2.2.2.4.1	PartyIdentification	Ptyld	[1..1]	+		Provides details about the party identification.	Fornece detalhes de identificação do participante.	
2.3.2.2.2.2.4.1.1	ProprietaryIdentification	Prtryld	[1..1]	+		Unique and unambiguous identifier, as assigned to a financial institution using a proprietary identification scheme.	Identificação única atribuída a uma instituição usando um schema de identificação proprietária.	
2.3.2.2.2.2.4.1.1.1	Identification	Id	[1..1]		Max35Text string maxLength = 35 minLength = 1	Unique and unambiguous identifier, as assigned to a financial institution using a proprietary identification scheme. This field requires an external code list. Those codes and values have been made external spreadsheet files to allow a flexible maintenance according to the updates requirements from B3. In this case the external identification is ExternalRole in the file ExternalCodeLists_BVMF.xls. The identification of the party must be informed in the standard below: Role+PartyIdentification e.g 3-123456, where 3 means TP (Trading Participant).	Identificação única como é conhecida uma instituição usando um schema de identificação proprietária.  Este campo requer uma lista de código externo. Esses códigos e valores foram feitos em planilhas externas para permitir a manutenção de acordo com os requisitos de atualizações da B3. Neste caso, o externo é ExternalRole no arquivo ExternalCodeLists_BVMF.xls.  A identificação do participante precisa ser informada no padrão abaixo:  Categoria+Identificação do Participante ex: 3-123456, onde 3 significa PNP (Participante de Negociação Pleno).	
2.3.2.2.2.2.4.1.1.2	Issuer	Issr	[1..1]		Max35Text string maxLength = 35 minLength = 1	Entity that assigns the identification.e.g BM&FBOVESPA. This field should be filled with default value = 40.	Entidade que emitiu a identificação. Ex: BM&FBOVESPA . Este campo deve ser preenchido com o valor default = 40.	
2.3.2.2.2.2.4.1.1.3	SchemeName	SchemeNm	[1..1]		Max35Text string maxLength = 35 minLength = 1	Identification type code. E.g. CÓDIGO PARTICIPANTE BM&FBOVESPA. This field should be filled with default value = 39.	Código do tipo de documento. Ex: CÓDIGO PARTICIPANTE BM&FBOVESPA. Este campo deve ser preenchido com o valor default = 39.	
2.3.2.2.2.2.4.2	AccountIdentification	Acctld	[1..1]	+		Provides account identification.	Fornece dados de identificação da conta.	
2.3.2.2.2.2.4.2.1	Proprietary	Prtry	[1..1]	+		Unique identifier for an account. It is assigned by the account servicer using a proprietary identification scheme.	Identificador único para uma conta, usando um schema de identificação proprietária.	
2.3.2.2.2.2.4.2.1.1	Identification	Id	[1..1]		Max35Text string maxLength = 35 minLength = 1	Number account identification. Unique identification for the account investors. e.g	Número de identificação da conta.  Identificação única para a conta do investidor. Ex:	



							115 = Account Number		
2.3.2.2.2.2.5	LenderCarryingInformation	LndrCryglnf	[0..1]	+			Provides details about the lender carrying party information.	115 = Número da Conta Fornecer informações sobre a identificação do participante doador carrying.	R1,R4
2.3.2.2.2.2.5.1	PartyIdentification	Ptyld	[1..1]	+			Provides details about the party identification.	Fornecer detalhes de identificação do participante.	
2.3.2.2.2.2.5.1.1	ProprietaryIdentification	Prtryld	[1..1]	+			Unique and unambiguous identifier, as assigned to a financial institution using a proprietary identification scheme.	Identificação única atribuída a uma instituição usando um schema de identificação proprietária.	
2.3.2.2.2.2.5.1.1.1	Identification	ld	[1..1]		Max35Text	string maxLength = 35 minLength = 1	Unique and unambiguous identifier, as assigned to a financial institution using a proprietary identification scheme. This field requires an external code list. Those codes and values have been made external spreadsheet files to allow a flexible maintenance according to the updates requirements from B3. In this case the external identification is ExternalRole in the file ExternalCodeLists_BVMF.xls. The identification of the party must be informed in the standard below: Role+PartyIdentification e.g 3-123456, where 3 means TP (Trading Participant).	Identificação única como é conhecida uma instituição usando um schema de identificação proprietária.  Este campo requer uma lista de código externo. Esses códigos e valores foram feitos em planilhas externas para permitir a manutenção de acordo com os requisitos de atualizações da B3. Neste caso, o externo é ExternalRole no arquivo ExternalCodeLists_BVMF.xls.  A identificação do participante precisa ser informada no padrão abaixo:  Categoria+Identificação do Participante ex: 3-123456, onde 3 significa PNP (Participante de Negociação Pleno).	
2.3.2.2.2.2.5.1.1.2	Issuer	Issr	[1..1]		Max35Text	string maxLength = 35 minLength = 1	Entity that assigns the identification.e.g BM&FBOVESPA. This field should be filled with default value = 40.	Entidade que emitiu a identificação. Ex: BM&FBOVESPA . Este campo deve ser preenchido com o valor default = 40.	
2.3.2.2.2.2.5.1.1.3	SchemeName	SchemeNm	[1..1]		Max35Text	string maxLength = 35 minLength = 1	Identification type code. E.g. CÓDIGO PARTICIPANTE BM&FBOVESPA. This field should be filled with default value = 39.	Código do tipo de documento. Ex: CÓDIGO PARTICIPANTE BM&FBOVESPA. Este campo deve ser preenchido com o valor default = 39.	
2.3.2.2.2.2.5.2	AccountIdentification	Acctld	[1..1]	+			Provides account identification.	Fornecer dados de identificação da conta.	
2.3.2.2.2.2.5.2.1	Proprietary	Prtry	[1..1]	+			Unique identifier for an account. It is assigned by the account servicer using a proprietary identification scheme.	Identificador único para uma conta, usando um schema de identificação proprietária.	





2.3.2.2.2.5 .2.1.1	Identification	Id	[1..1]	Max35Text	string maxLength = 35 minLength = 1	Number account identification. Unique identification for the account investors. e.g  115 = Account Number	Número de identificação da conta.  Identificação única para a conta do investidor. Ex:  115 = Número da Conta	
2.3.2.2.2.6	BorrowerExecutionInformation	BrrwrExctnl nf	[0..1]	+		Provides details about the borrower party execution identification.	Fornece detalhes sobre a identificação do participante tomador executor	R2,R6
2.3.2.2.2.6 .1	PartyIdentification	Ptyld	[1..1]	+		Provides details about the party identification.	Fornece detalhes de identificação do participante.	
2.3.2.2.2.6 .1.1	ProprietaryIdentification	Prtryld	[1..1]	+		Unique and unambiguous identifier, as assigned to a financial institution using a proprietary identification scheme.	Identificação única atribuída a uma instituição usando um schema de identificação proprietária.	
2.3.2.2.2.6 .1.1.1	Identification	Id	[1..1]	Max35Text	string maxLength = 35 minLength = 1	Unique and unambiguous identifier, as assigned to a financial institution using a proprietary identification scheme. This field requires an external code list. Those codes and values have been made external spreadsheet files to allow a flexible maintenance according to the updates requirements from B3. In this case the external identification is ExternalRole in the file ExternalCodeLists_BVMF.xls. The identification of the party must be informed in the standard below: Role+PartyIdentification e.g 3-123456, where 3 means TP (Trading Participant).	Identificação única como é conhecida uma instituição usando um schema de identificação proprietária.  Este campo requer uma lista de código externo. Esses códigos e valores foram feitos em planilhas externas para permitir a manutenção de acordo com os requisitos de atualizações da B3. Neste caso, o externo é ExternalRole no arquivo ExternalCodeLists_BVMF.xls.  A identificação do participante precisa ser informada no padrão abaixo:  Categoria+Identificação do Participante ex: 3-123456, onde 3 significa PNP (Participante de Negociação Pleno).	
2.3.2.2.2.6 .1.1.2	Issuer	Issr	[1..1]	Max35Text	string maxLength = 35 minLength = 1	Entity that assigns the identification.e.g BM&FBOVESPA. This field should be filled with default value = 40.	Entidade que emitiu a identificação. Ex: BM&FBOVESPA . Este campo deve ser preenchido com o valor default = 40.	
2.3.2.2.2.6 .1.1.3	SchemeName	SchmeNm	[1..1]	Max35Text	string maxLength = 35 minLength = 1	Identification type code. E.g. CÓDIGO PARTICIPANTE BM&FBOVESPA. This field should be filled with default value = 39.	Código do tipo de documento. Ex: CÓDIGO PARTICIPANTE BM&FBOVESPA. Este campo deve ser preenchido com o valor default = 39.	



2.3.2.2.2.2.6 .2	AccountIdentification	AcctId	[1..1]	+		Provides account identification.	Fornece dados de identificação da conta.	
2.3.2.2.2.2.6 .2.1	Proprietary	Prtry	[1..1]	+		Unique identifier for an account. It is assigned by the account servicer using a proprietary identification scheme.	Identificador único para uma conta, usando um schema de identificação proprietária.	
2.3.2.2.2.2.6 .2.1.1	Identification	Id	[1..1]	Max35Text	string maxLength = 35 minLength = 1	Number account identification. Unique identification for the account investors. e.g  115 = Account Number	Número de identificação da conta.  Identificação única para a conta do investidor. Ex:  115 = Número da Conta	
2.3.2.2.2.2.7	LenderExecutionInformation	LndrExctnInf	[0..1]	+		Provides details about the lender execution party identification.	Fornece detalhes sobre a identificação do participante doador executor.	R1,R5
2.3.2.2.2.2.7 .1	PartyIdentification	PtyId	[1..1]	+		Provides details about the party identification.	Fornece detalhes de identificação do participante.	
2.3.2.2.2.2.7 .1.1	ProprietaryIdentification	PrtryId	[1..1]	+		Unique and unambiguous identifier, as assigned to a financial institution using a proprietary identification scheme.	Identificação única atribuída a uma instituição usando um schema de identificação proprietária.	
2.3.2.2.2.2.7 .1.1.1	Identification	Id	[1..1]	Max35Text	string maxLength = 35 minLength = 1	Unique and unambiguous identifier, as assigned to a financial institution using a proprietary identification scheme. This field requires an external code list. Those codes and values have been made external spreadsheet files to allow a flexible maintenance according to the updates requirements from B3. In this case the external identification is ExternalRole in the file ExternalCodeLists_BVMF.xls. The identification of the party must be informed in the standard below: Role+PartyIdentification e.g 3-123456, where 3 means TP (Trading Participant).	Identificação única como é conhecida uma instituição usando um schema de identificação proprietária.  Este campo requer uma lista de código externo. Esses códigos e valores foram feitos em planilhas externas para permitir a manutenção de acordo com os requisitos de atualizações da B3. Neste caso, o externo é ExternalRole no arquivo ExternalCodeLists_BVMF.xls.  A identificação do participante precisa ser informada no padrão abaixo:  Categoria+Identificação do Participante ex: 3-123456, onde 3 significa PNP (Participante de Negociação Pleno).	
2.3.2.2.2.2.7 .1.1.2	Issuer	Issr	[1..1]	Max35Text	string maxLength = 35 minLength = 1	Entity that assigns the identification.e.g BM&FBOVESPA. This field should be filled with default value = 40.	Entidade que emitiu a identificação. Ex: BM&FBOVESPA . Este campo deve ser preenchido com o valor default = 40.	



2.3.2.2.2.7 .1.1.3	SchemeName	SchmeNm	[1..1]	Max35Text	string maxLength = 35 minLength = 1	Identification type code. E.g. CÓDIGO PARTICIPANTE BM&FBOVESPA. This field should be filled with default value = 39.	Código do tipo de documento. Ex: CÓDIGO PARTICIPANTE BM&FBOVESPA. Este campo deve ser preenchido com o valor default = 39.	
2.3.2.2.2.7 .2	AccountIdentification	AcctId	[1..1]	+		Provides account identification.	Fornecer dados de identificação da conta.	
2.3.2.2.2.7 .2.1	Proprietary	Prtry	[1..1]	+		Unique identifier for an account. It is assigned by the account servicer using a proprietary identification scheme.	Identificador único para uma conta, usando um schema de identificação proprietária.	
2.3.2.2.2.7 .2.1.1	Identification	Id	[1..1]	Max35Text	string maxLength = 35 minLength = 1	Number account identification. Unique identification for the account investors. e.g  115 = Account Number	Número de identificação da conta.  Identificação única para a conta do investidor. Ex:  115 = Número da Conta	
2.3.2.2.2.8	LenderTradeParticipantIdentification	LndrTradPtcptId	[0..1]	+		Trade Lender Participant Code.	Código do Participante de Negociação Doador.	R7
2.3.2.2.2.8 .1	Proprietary	Prtry	[1..1]	+		Unique and unambiguous identifier, as assigned to an organisation using a proprietary identification scheme.	Identificação única como é conhecida uma instituição usando um schema de identificação proprietária.	
2.3.2.2.2.8 .1.1	Identification	Id	[1..1]	Max35Text	string maxLength = 35 minLength = 1	Trade Lender Participant Code Identification.	Identificação do Código do Participante de Negociação Doador.	
2.3.2.2.2.9	BorrowerTradeParticipantIdentification	BrrwrTradPtcptId	[0..1]	+		Trade Borrower Participant Code.	Código do Participante de Negociação Tomador.	R8
2.3.2.2.2.9 .1	Proprietary	Prtry	[1..1]	+		Unique and unambiguous identifier, as assigned to an organisation using a proprietary identification scheme.	Identificação única como é conhecida uma instituição usando um schema de identificação proprietária.	
2.3.2.2.2.9 .1.1	Identification	Id	[1..1]	Max35Text	string maxLength = 35 minLength = 1	Trade Borrower Participant Code Identification.	Identificação do Código do Participante de Negociação Tomador.	
2.3.2.2.2.1 0	OfferCreationDate	OfferCreDt	[1..1]	ISODate	date	Date that offer was built.	Data que a oferta foi criada.	
2.3.2.2.2.1 1	PaymentType	PmtTp	[1..1]	ExternalPaymentTypeCode	int	This field identifies the settlement type . This field requires an externalcodelist. These codes and values were made in	Este campo identifica a forma de liquidação do negócio.	



							external sheets to allow the flexible maintenance according to the update requirements at BM&FBOVESPA. In this case, the external is ExternalPaymentTypeCode on the file ExternalCodeLists_BVMF.xls.	Este campo requer uma lista de código externo. Esses códigos e valores foram feitos em planilhas externas para permitir a manutenção flexível de acordo com os requisitos de atualizações da BM&FBOVESPA. Neste caso o externo é ExternalPaymentTypeCode no arquivo ExternalCodeLists_BVMF.xls.	
2.3.2.2.2.1 2	DaysToSettlement	DaysToSttlm	[0..1]	Max4Text	string maxLength = 4 minLength = 1	Indicates number of days settlement in a forward's contract (equities).		Prazo em dias para a liquidação do contrato a termo de ações.	R12
2.3.2.2.2.1 3	InitialQuantity	InitQty	[1..1]	DecimalNumber	decimal fractionDigits = 17 totalDigits = 18	Offer quantity.		Quantidade da oferta.	
2.3.2.2.2.1 4	CurrentQuantity	CurQty	[1..1]	DecimalNumber	decimal fractionDigits = 17 totalDigits = 18	Current offer quantity.		Quantidade atual da oferta.	
2.3.2.2.2.1 5	SubAccount	SubAccount	[0..1]	Max5Text	string maxLength = 5 minLength = 1	Provides the subaccount identification in the depository.		Fornecer a identificação da carteira indicada na inclusão da oferta.	R10
2.3.2.2.2.1 6	OfferRate	OfferRate	[1..1]	PercentageRate	decimal fractionDigits = 10 totalDigits = 11	Offer rate.		Taxa da oferta.	
2.3.2.2.2.1 7	MinimumDateForCallback	MinDtForCallBck	[0..1]	ISODate	date	This is the minimum date at which the borrower is not allowed to give back the securities. Additionally this date represents the minimum date when the lender can ask for early settlement and for both sides (lender/borrower) make a renewal request.		Esta é a data mínima (Carência) em que o participante tomador é obrigado a permanecer com o contrato de empréstimo de título aluguel de ativos. A data de carência também é a data mínima para o doador pedir liquidação antecipada e para ambos os lados solicitarem uma renovação.	R15
2.3.2.2.2.1 8	ExpiryDate	XpryDt	[1..1]	ISODate	date	Expiration date of the contract.		Data de validade da oferta.	
2.3.2.2.2.1 9	AnonymityIndicator	AnmtyInd	[1..1]	YesNoIndicator	boolean	Anonymous contract indicator.		Indicador de contrato anônimo.	R16



<b>2.3.2.2.2.2.2.0</b>	EarlyClosingIndicator	EarlyClsgln d	[1..1]	YesNoIndicator	boolean	It indicates whether the contract can or cannot be settled before the expiry date.	Indica se o contrato pode ou não ser liquidado antecipadamente pelo doador.	
<b>2.3.2.2.2.2.2.1</b>	TenderOfferEarlySettlementIndicator	TndrOfferEarlySttl mInd	[1..1]	YesNoIndicator	boolean	Indicator of early settlement in the case of Tender Offer.	Indicador de liquidação antecipada em caso de OPA.	
<b>2.3.2.2.2.2.2.2</b>	NonStandardIndicator	NonStdInd	[1..1]	YesNoIndicator	boolean	Indicator used to inform that the included offer will have a different flow from the closing of the transaction moment.	Indicador utilizado para informar que a oferta inserida terá fluxo diferenciado no momento do fechamento do negócio.	
<b>2.3.2.2.2.2.2.3</b>	ClosePartyIdentification	ClsPtyId	[0..1]	+		Provides details about the close party identification.	Fornecer detalhes da identificação do Participante de Negociação Pleno ou Participante de Liquidação para fechar o pré-contrato (oferta direcionada).	R11, R13
<b>2.3.2.2.2.2.2.3.1</b>	Identification	Id	[1..1]	Max35Text	string maxLength = 35 minLength = 1	Unique and unambiguous identifier, as assigned to a financial institution using a proprietary identification scheme. This field requires an external code list. Those codes and values have been made external spreadsheet files to allow a flexible maintenance according to the updates requirements from B3. In this case the external identification is ExternalRole in the file ExternalCodeLists_BVMF.xls. The identification of the party must be informed in the standard below: Role+PartyIdentification e.g 3-123456, where 3 means TP (Trading Participant).	Identificação única como é conhecida uma instituição usando um schema de identificação proprietária.  Este campo requer uma lista de código externo. Esses códigos e valores foram feitos em planilhas externas para permitir a manutenção de acordo com os requisitos de atualizações da B3. Neste caso, o externo é ExternalRole no arquivo ExternalCodeLists_BVMF.xls.  A identificação do participante precisa ser informada no padrão abaixo:  Categoria+Identificação do Participante. Exemplo: 3-123456, onde 3 significa PNP (Participante de Negociação Pleno).	
<b>2.3.2.2.2.2.2.3.2</b>	Issuer	Issr	[1..1]	Max35Text	string maxLength = 35 minLength = 1	Entity that assigns the identification.e.g BM&FBOVESPA. This field should be filled with default value = 40	Entidade que emitiu a identificação. Exemplo: BM&FBOVESPA . Este campo deve ser preenchido com o valor default = 40.	
<b>2.3.2.2.2.2.2.3.3</b>	SchemeName	Schm eNm	[1..1]	Max35Text	string maxLength = 35 minLength = 1	Identification type code. E.g. CÓDIGO PARTICIPANTE BM&FBOVESPA This field should be filled with default value = 39.	Código do tipo de documento. Exemplo: CÓDIGO PARTICIPANTE BM&FBOVESPA. Este campo deve ser preenchido com o valor default = 39.	
<b>2.3.2.2.2.2.2.4</b>	BuySideIndicator	BuySdInd	[1..1]	YesNoIndicator	boolean	Indicates whether the original agreement comes from an automated session.	Indica se o contrato original é oriundo de sessão automatizada.	



2.3.2.2.2.3	UnderlyingFinancialInstrumentAttributes	UnderlyingFinancialInstrumentAttributes	[1..1]	+		Elements characterising a underlying financial instrument.	Características do instrumento financeiro subjacente.
2.3.2.2.2.3.1	ISIN	ISIN	[1..1]	ISINIdentifier	string pattern = [A-Z0-9]{12,12}	International Securities Identification Number (ISIN). A numbering system designed by the United Nation's International Organisation for Standardisation (ISO). The ISIN is composed of a 2-character prefix representing the country of issue, followed by the national security number (if one exists), and a check digit. Each country has a national numbering agency that assigns ISIN numbers for securities in that country.	INTERNATIONAL SECURITIES IDENTIFICATION NUMBER – É uma padronização internacional na codificação de títulos financeiros, atribuindo a cada ativo um código único de identificação. O código para os títulos e valores mobiliários brasileiros apresenta a estrutura BR AAAA BBB CC 7, onde:  a) os dois primeiros caracteres (BR) identificam o código do BRASIL;  b) os quatro caracteres (AAAA) são alfanuméricos e identificam o emissor;  c) os três caracteres (BBB) são alfanuméricos e identificam o tipo de ativo, podendo ter sequência automática na segunda posição (sequência 1) e na terceira posição (sequência 2) ou não ter qualquer sequência;  d) os dois caracteres (CC) são alfanuméricos e identificam a espécie, quando se tratar de ações, ou representam uma sequência automática, para identificar cada emissão de título e valor mobiliário, quando se tratar de outras categorias; e  e) o último caractere (7) é o dígito de controle.
2.3.2.2.2.3.2	DistributionIdentification	DistributionIdentification	[1..1]	int	int	Distribution code of the instrument Code that identifies the asset version. The pair "ISIN" + "Distribution Identification" is required for instruments that have a depositary, such as stocks and	Código de distribuição do papel  Este código identifica a versão do ativo.  O par "ISIN" + "Código de Distribuição" é



Definição – Catálogo de Mensagens

Data: 08/02/2019

## *Empréstimo de Ativos*

							gold. There is no distribution for derivatives.	necessário para instrumentos que têm depositária, como ações e ouro. Não há distribuição de derivativos.	
<b>2.3.2.2.2.4</b>		UnderlyingSecurityIdentification	UndrlygSctyl d	[1..1]	+		This block contains the underlying ticker symbol.	Este bloco contém informações de código de negociação (subjacente).	
<b>2.3.2.2.2.4.1</b>		TickerSymbol	TckrSymb	[1..1]		TickerIdentifier string maxLength = 35 minLength = 1	Ticker that identifies a stock traded on a stock exchange. The Ticker Symbol is a short and convenient way of identifying a stock.	Letras que identificam ações negociadas em bolsa de valores. O símbolo é uma forma curta e conveniente de identificar uma ação. Exemplo: BVMF3	



## BVBG.069.02 - SecuritiesLendingMatchReport

### Escopo

O arquivo SecuritiesLendingMatchReport <BVBG.069.02> é enviado pela B3 ao Participante Doador e Tomador para informar os pré-contratos e negócios realizados no dia, independentemente da situação do pré-contrato ou negócio.

O arquivo “SecuritiesLendingMatchReport” (BVBG.069.02) é composto pela mensagem “SecuritiesLendingMatchReport” (bvmf.142.02)

### Regras

**R1:** Visualizado pelo lado doador e tomador quando executores. Carrying doador ou tomador não visualizam este campo.

**R2:** Somente visualizado pelo lado doador.

**R3:** Somente visualizado pelo lado tomador.

**R4:** Somente visualizado pelo lado tomador.

Somente informado no caso de vínculo de repasse e por conta e ordem na conta do executor.

**R5:** Essa tag não será exibida quando o indicador de anonimato for igual a “SIM”.

**R6:** Somente visualizado pelo lado doador.

Somente informado no caso de vínculo de repasse e por conta e ordem no executor.

**R7:** Será exibido somente em Negócios do tipo Compulsório.

**R8:** O campo não será exibido nos casos de oferta sem direcionamento de custódia.

**R9:** Não será exibido nos cenários de negócio em que não se aplica a indicação de carteira.

**R10:** Somente será exibida ao participante executor da conta intermediação.

**R11:** Somente exibido para modalidade de negociação líquida D+0/D+1.

**R12:** Somente visualizado pelo participante executor se não houver participante carrying.

**R13:** Para modalidade de negociação eletrônica D+0 e D+1 este campo não deverá ser preenchido.





## Estrutura da Mensagem bvmf.142.02 – SecuritiesLendingMatchReport

INDEX	OR	Message Item	Tag	Mult.	Data Type	Data Type Details	Description	Descrição	Regra
1.0		ReportParameters	RptParams	[1..1]	+		Provides the report parameters.	Fornecer parâmetros usados na geração do relatório.	
1.1		Frequency	Frqcy	[1..1]	EventFrequency6Code	string	Frequency of the report. E.g: DAIL - Event takes place every day. ONDE - Event takes place on demand	Fornecer parâmetros usados na geração do relatório.	
1.2		ReportNumber	RptNb	[0..1]	Exact5NumericText	string pattern = [0-9]{5}	Sequential number of the report.	Número dado ao relatório.	
1.3		ReportDateAndTime	RptDtAndTm	[1..1]	+		Reference date of the information.	Data de referência da informação.	
1.3.1		Date	Dt	[1..1]	ISODate	date	Specified date.	Especifica uma data.	
1.4		UpdateType	UpdTp	[1..1]	StatementUpdateType1Code	string	Indicates whether the statement is complete or contains changes only. This field is not used by B3. This field should be filled with default "COMP".	Indica se o documento é completo ou contém somente alterações.  Este campo não é utilizado pela B3. Este campo deve ser preenchido com o valor default "COMP".	
1.5		NetPositionIdentification	NetPosId	[1..1]	Max35Text	string maxLength = 35 minLength = 1	This field is not used by B3. This field should be filled with default "XXXX".	Este campo não é utilizado pela B3. Este campo deve ser preenchido com o valor default "XXXX".	
1.6		ActivityIndicator	ActvtyInd	[1..1]	YesNoIndicator	boolean	Indicates whether there is activity or information update reported in the statement. This field is not used by B3. This field should be filled with default "true".	Indica se existe atualização de atividade ou de informação no documento. Este campo não é utilizado pela B3, e deve ser preenchido com o valor padrão "true".	
2.0		SecuritiesLendingInformation	SciesLndglnf	[1..4]	+		Block with the information of the Securities Lending contract.	Bloco com as informações do negócio de aluguel de ativos.	
2.1		PartyIdentification	Ptyld	[1..1]	+		Provides details about the party identification.	Fornecer detalhes de identificação do participante.	
2.1.1	{OR}	LenderExecution	LndrExcTn	[1..1]	+		Provides details about the lender execution party identification.	Fornecer detalhes sobre a identificação do participante doador executor.	
2.1.1.1		ProprietaryIdentification	Prtryld	[1..1]	+		Unique and unambiguous identifier, as assigned to a financial institution using a proprietary identification scheme.	Identificação única atribuída a uma instituição usando um schema de identificação proprietária.	
2.1.1.1.1		Identification	Id	[1..1]	Max35Text	string maxLength = 35 minLength = 1	Unique and unambiguous identifier, as assigned to a financial institution using a proprietary identification scheme.	Identificação única como é conhecida uma instituição usando um schema de identificação proprietária.	



							This field requires an external code list. Those codes and values have been made external spreadsheet files to allow a flexible maintenance according to the updates requirements from B3. In this case the external identification is ExternalRole in the file ExternalCodeLists_BVMF.xls. The identification of the party must be informed in the standard below: Role+PartyIdentification e.g 3-123456, where 3 means TP (Trading Participant).	Este campo requer uma lista de código externo. Esses códigos e valores foram feitos em planilhas externas para permitir a manutenção de acordo com os requisitos de atualizações da B3. Neste caso, o externo é ExternalRole no arquivo ExternalCodeLists_BVMF.xls.  A identificação do participante precisa ser informada no padrão abaixo:  Categoria+Identificação do Participante. Exemplo: 3-123456, onde 3 significa PNP (Participante de Negociação Pleno).	
2.1.1.1.2		Issuer	Issr	[1..1]	Max35Text	string maxLength = 35 minLength = 1	Entity that assigns the identification.e.g BM&FBOVESPA. This field should be filled with default value = 40	Entidade que emitiu a identificação. Exemplo: BM&FBOVESPA . Este campo deve ser preenchido com o valor default = 40.	
2.1.1.1.3		SchemeName	SchmeNm	[1..1]	Max35Text	string maxLength = 35 minLength = 1	Identification type code. E.g. CÓDIGO PARTICIPANTE BM&FBOVESPA This field should be filled with default value = 39.	Código do tipo de documento. Exemplo: CÓDIGO PARTICIPANTE BM&FBOVESPA. Este campo deve ser preenchido com o valor default = 39.	
2.1.2	OR	BorrowerExecution	BrrwrExctn	[1..1]	+		Provides details about the borrower party execution identification.	Fornecer detalhes sobre a identificação do participante tomador executor.	
2.1.2.1		ProprietaryIdentification	Prtryld	[1..1]	+		Unique and unambiguous identifier, as assigned to a financial institution using a proprietary identification scheme.	Identificação única atribuída a uma instituição usando um schema de identificação proprietária.	
2.1.2.1.1		Identification	Id	[1..1]	Max35Text	string maxLength = 35 minLength = 1	Unique and unambiguous identifier, as assigned to a financial institution using a proprietary identification scheme. This field requires an external code list. Those codes and values have been made external spreadsheet files to allow a flexible maintenance according to the updates requirements from B3. In this case the external identification is ExternalRole in the file ExternalCodeLists_BVMF.xls. The identification of the party must be informed in the standard below:	Identificação única como é conhecida uma instituição usando um schema de identificação proprietária.  Este campo requer uma lista de código externo. Esses códigos e valores foram feitos em planilhas externas para permitir a manutenção de acordo com os requisitos de atualizações da B3. Neste caso, o externo é ExternalRole no arquivo ExternalCodeLists_BVMF.xls.	



							Role+PartyIdentification e.g 3-123456, where 3 means TP (Trading Participant).	A identificação do participante precisa ser informada no padrão abaixo:  Categoria+Identificação do Participante. Exemplo: 3-123456, onde 3 significa PNP (Participante de Negociação Pleno).	
2.1.2.1.2		Issuer	Issr	[1..1]	Max35Text	string maxLength = 35 minLength = 1	Entity that assigns the identification.e.g BM&FBOVESPA. This field should be filled with default value = 40	Entidade que emitiu a identificação. Exemplo: BM&FBOVESPA . Este campo deve ser preenchido com o valor default = 40.	
2.1.2.1.3		SchemeName	SchmeNm	[1..1]	Max35Text	string maxLength = 35 minLength = 1	Identification type code. E.g CÓDIGO PARTICIPANTE BM&FBOVESPA This field should be filled with default value = 39.	Código do tipo de documento. Exemplo: CÓDIGO PARTICIPANTE BM&FBOVESPA. Este campo deve ser preenchido com o valor default = 39.	
2.1.3	OR	BorrowerCarrying	BrrwrCr yg	[1..1]	+		Provides details about the borrower carrying party identification.	Fornecer detalhes sobre a identificação do participante tomador carrying.	
2.1.3.1		ProprietaryIdentification	Prtryld	[1..1]	+		Unique and unambiguous identifier, as assigned to a financial institution using a proprietary identification scheme.	Identificação única atribuída a uma instituição usando um schema de identificação proprietária.	
2.1.3.1.1		Identification	Id	[1..1]	Max35Text	string maxLength = 35 minLength = 1	Unique and unambiguous identifier, as assigned to a financial institution using a proprietary identification scheme. This field requires an external code list. Those codes and values have been made external spreadsheet files to allow a flexible maintenance according to the updates requirements from B3. In this case the external identification is ExternalRole in the file ExternalCodeLists_BVMF.xls. The identification of the party must be informed in the standard below: Role+PartyIdentification e.g 3-123456, where 3 means TP (Trading Participant).	Identificação única como é conhecida uma instituição usando um schema de identificação proprietária.  Este campo requer uma lista de código externo. Esses códigos e valores foram feitos em planilhas externas para permitir a manutenção de acordo com os requisitos de atualizações da B3. Neste caso, o externo é ExternalRole no arquivo ExternalCodeLists_BVMF.xls.  A identificação do participante precisa ser informada no padrão abaixo:  Categoria+Identificação do Participante. Exemplo: 3-123456, onde 3 significa PNP (Participante de Negociação Pleno).	
2.1.3.1.2		Issuer	Issr	[1..1]	Max35Text	string maxLength = 35 minLength = 1	Entity that assigns the identification.e.g BM&FBOVESPA. This field should be filled with default value = 40	Entidade que emitiu a identificação. Exemplo: BM&FBOVESPA . Este	



								campo deve ser preenchido com o valor default = 40.	
2.1.3.1.3		SchemeName	SchmeNm	[1..1]	Max35Text	string maxLength = 35 minLength = 1	Identification type code. E.g. CÓDIGO PARTICIPANTE BM&FBOVESPA This field should be filled with default value = 39.	Código do tipo de documento. Exemplo: CÓDIGO PARTICIPANTE BM&FBOVESPA. Este campo deve ser preenchido com o valor default = 39.	
2.1.4	OR	LenderCarrying	LndrCrng	[1..1]	+		Provides details about the lender Carrying party identification.	Fornecer detalhes sobre a identificação do participante doador carrying.	
2.1.4.1		ProprietaryIdentification	Prtryld	[1..1]	+		Unique and unambiguous identifier, as assigned to a financial institution using a proprietary identification scheme.	Identificação única atribuída a uma instituição usando um schema de identificação proprietária.	
2.1.4.1.1		Identification	Id	[1..1]	Max35Text	string maxLength = 35 minLength = 1	Unique and unambiguous identifier, as assigned to a financial institution using a proprietary identification scheme. This field requires an external code list. Those codes and values have been made external spreadsheet files to allow a flexible maintenance according to the updates requirements from B3. In this case the external identification is ExternalRole in the file ExternalCodeLists_BVMF.xls. The identification of the party must be informed in the standard below: Role+PartyIdentification e.g 3-123456, where 3 means TP (Trading Participant).	Identificação única como é conhecida uma instituição usando um schema de identificação proprietária.  Este campo requer uma lista de código externo. Esses códigos e valores foram feitos em planilhas externas para permitir a manutenção de acordo com os requisitos de atualizações da B3. Neste caso, o externo é ExternalRole no arquivo ExternalCodeLists_BVMF.xls.  A identificação do participante precisa ser informada no padrão abaixo:  Categoria+Identificação do Participante. Exemplo: 3-123456, onde 3 significa PNP (Participante de Negociação Pleno).	
2.1.4.1.2		Issuer	Issr	[1..1]	Max35Text	string maxLength = 35 minLength = 1	Entity that assigns the identification.e.g BM&FBOVESPA. This field should be filled with default value = 40	Entidade que emitiu a identificação. Exemplo: BM&FBOVESPA . Este campo deve ser preenchido com o valor default = 40.	
2.1.4.1.3		SchemeName	SchmeNm	[1..1]	Max35Text	string maxLength = 35 minLength = 1	Identification type code. E.g. CÓDIGO PARTICIPANTE BM&FBOVESPA This field should be filled with default value = 39.	Código do tipo de documento. Exemplo: CÓDIGO PARTICIPANTE BM&FBOVESPA. Este campo deve ser preenchido com o valor default = 39.	
2.2		SecuritiesLendingDetails	SctiesLndgDtls	[1..1]	+		Block with the details of the Securities Lending contract.	Bloco com os detalhes do pré-contrato ou intenção de pré-contrato de aluguel de ativos.	



2.2.1		AccountInformation	AcctInf	[1..*]	+		Provides account information.	Fornece informações da conta.	
2.2.1.1		AccountIdentification	AcctId	[0..1]	+		Provides the account identification.	Fornece dados de identificação da conta.	
2.2.1.1.1		Proprietary	Prtry	[1..1]	+		Unique identifier for an account. It is assigned by the account servicer using a proprietary identification scheme.	Identificador único para uma conta, usando um schema de identificação proprietária.	
2.2.1.1.1.1		Identification	Id	[1..1]	Max35Text	string maxLength = 35 minLength = 1	Number account identification. Unique identification for the account investors. e.g  115 = Account Number	Número de identificação da conta.  Identificação única para a conta do investidor. Ex:  115 = Número da Conta	
2.2.1.2		CustodianInformation	CtdnInf	[1..*]	+		Identifies the Custodian ID code and the Custodian Account ID.	Contém as informações do agente de custódia e da conta de custódia.	R8, R12
2.2.1.2.1		CustodianIdentification	CtdnId	[0..1]	+		Provides custodian identification.	Fornece dados de identificação do custodiante.	
2.2.1.2.1.1		ProprietaryIdentification	PrtryId	[1..1]	+		Unique and unambiguous identifier, as assigned to a financial institution using a proprietary identification scheme.	Identificação única atribuída a uma instituição usando um schema de identificação proprietária.	
2.2.1.2.1.1.1		Identification	Id	[1..1]	Max35Text	string maxLength = 35 minLength = 1	Unique and unambiguous identifier, as assigned to a financial institution using a proprietary identification scheme. This field requires an external code list. Those codes and values have been made external spreadsheet files to allow a flexible maintenance according to the updates requirements from B3. In this case the external identification is ExternalRole in the file ExternalCodeLists_BVMF.xls. The identification of the party must be informed in the standard below: Role+PartyIdentification e.g 3-123456, where 3 means TP (Trading Participant).	Identificação única como é conhecida uma instituição usando um schema de identificação proprietária.  Este campo requer uma lista de código externo. Esses códigos e valores foram feitos em planilhas externas para permitir a manutenção de acordo com os requisitos de atualizações da B3. Neste caso, o externo é ExternalRole no arquivo ExternalCodeLists_BVMF.xls.  A identificação do participante precisa ser informada no padrão abaixo:  Categoria+Identificação do Participante ex: 3-123456, onde 3 significa PNP (Participante de Negociação Pleno).	



2.2.1.2.1.1.2		Issuer	Issr	[1..1]	Max35Text	string maxLength = 35 minLength = 1	Entity that assigns the identification.e.g BM&FBOVESPA. This field should be filled with default value = 40.	Entidade que emitiu a identificação. Ex: BM&FBOVESPA . Este campo deve ser preenchido com o valor default = 40.	
2.2.1.2.1.1.3		SchemeName	SchmeNm	[1..1]	Max35Text	string maxLength = 35 minLength = 1	Identification type code. E.g. CÓDIGO PARTICIPANTE BM&FBOVESPA. This field should be filled with default value = 39.	Código do tipo de documento. Ex: CÓDIGO PARTICIPANTE BM&FBOVESPA. Este campo deve ser preenchido com o valor default = 39.	
2.2.1.2.2		SafekeepingAccountInformation	SfkpgAcctInf	[1..*]	+		Provides safeKeeping account information.	Fornecer informações da conta de custódia.	R9
2.2.1.2.2.1		SafekeepingAccountIdentification	SfkpgAcctId	[0..1]	+		Provides SafeKeeping Account identification.	Fornecer dados para identificação da conta de custódia.	
2.2.1.2.2.1.1		Proprietary	Prtry	[1..1]	+		Unique identifier for an account. It is assigned by the account servicer using a proprietary identification scheme.	Identificador único para uma conta, usando um schema de identificação proprietária.	
2.2.1.2.2.1.1.1		Identification	Id	[1..1]	Max35Text	string maxLength = 35 minLength = 1	Number account identification. Unique identification for the account investors. e.g  115 = Account Number	Número de identificação da conta.  Identificação única para a conta do investidor. Ex:  115 = Número da Conta	
2.2.1.2.2.2		InstrumentInformation	InstrmInf	[1..*]	+		Provides Instrument Information.	Informações do instrumento.	
2.2.1.2.2.2.1		UnderlyingFinancialInstrumentIdentification	UndrlygFinInstrmId	[1..1]	+		Provides underlying financial instrument identification.	Informação de identificação do instrumento financeiro subjacente.	
2.2.1.2.2.2.1.1		OtherIdentification	OthrId	[1..1]	+		Identification of a security by proprietary or domestic identification scheme.	Identificação proprietária de um instrumento.	
2.2.1.2.2.2.1.1.1		Identification	Id	[1..1]	Max35Text	string maxLength = 35 minLength = 1	Unique numeric code used to identify the instrument in the B3 trading environment.	Código numérico único usado para identificar o instrumento dentro do ambiente de negociação B3.	
2.2.1.2.2.2.1.1.2		Type	Tp	[1..1]	+		Identification type.	Tipo da identificação.	
2.2.1.2.2.2.1.1.2.1		Proprietary	Prtry	[1..1]	Max35Text	string maxLength = 35 minLength = 1	Unique and unambiguous identification source using a proprietary identification scheme. Valid Values: 8. (Security source).	Identificação única e inequívoca usando um esquema de identificação proprietária. Valores válidos 8. (Security source).	



2.2.1.2.2.2 .1.2		PlaceOfListing	PlcOfLstg	[1..1]	+		Market on which the security is listed.	Mercado em que o instrumento está listado.	
2.2.1.2.2.2 .1.2.1		MarketIdentifierCode	MktIdrCd	[1..1]		MICIdentifier string pattern = [A-Z0-9]{4,4}	Market Identifier Code. Identification of the exchange as stipulated in the ISO 10383 standard "Codes for exchanges and market identifications". This tag is optional and if no Securities Exchange is provided - it is assumed to be a B3 instrument. Default Value = "BVMF" (SecurityExchange)	Código identificador da bolsa em que o instrumento está listado. Identificação do mercado financeiro, conforme estipulado na norma ISO 10383 . Default = "BVMF".	
2.2.1.2.2.2 .2		UnderlyingFinancialInstrumentAttributes	UndrlygFinInstrmAttrbts	[1..1]	+		Elements characterising a underlying financial instrument.	Características do instrumento financeiro subjacente.	
2.2.1.2.2.2 .2.1		ISIN	ISIN	[1..1]		ISINIdentifier string pattern = [A-Z0-9]{12,12}	International Securities Identification Number (ISIN). A numbering system designed by the United Nation's International Organisation for Standardisation (ISO). The ISIN is composed of a 2-character prefix representing the country of issue, followed by the national security number (if one exists), and a check digit. Each country has a national numbering agency that assigns ISIN numbers for securities in that country.	INTERNATIONAL SECURITIES IDENTIFICATION NUMBER – É uma padronização internacional na codificação de títulos financeiros, atribuindo a cada ativo um código único de identificação. O código para os títulos e valores mobiliários brasileiros apresenta a estrutura BR AAAA BBB CC 7, onde:  a) os dois primeiros caracteres (BR) identificam o código do BRASIL;  b) os quatro caracteres (AAAA) são alfanuméricos e identificam o emissor;  c) os três caracteres (BBB) são alfanuméricos e identificam o tipo de ativo, podendo ter sequência automática na segunda posição (sequência 1) e na terceira posição (sequência 2) ou não ter qualquer sequência;  d) os dois caracteres (CC) são alfanuméricos e identificam a espécie, quando se tratar de ações, ou representam uma sequência automática, para identificar cada emissão de título e valor mobiliário,	



								quando se tratar de outras categorias; e e) o último caractere (7) é o dígito de controle.	
2.2.1.2.2.2.2.2		DistributionIdentification	Dstrbtntld	[1..1]	int	int	Distribution code of the instrument Code that identifies the asset version. The pair "ISIN" + "Distribution Identification" is required for instruments that have a depository, such as stocks and gold. There is no distribution for derivatives.	Código de distribuição do papel Este código identifica a versão do ativo. O par "ISIN" + "Código de Distribuição" é necessário para instrumentos que têm depositária, como ações e ouro. Não há distribuição de derivativos.	
2.2.1.2.2.2.3		UnderlyingSecurityIdentification	UndrlygScityld	[1..1]	+		This block contains the underlying ticker symbol.	Este bloco contém informações de código de negociação (subjacente).	
2.2.1.2.2.2.3.1		TickerSymbol	TckrSymb	[1..1]	TickerIdentifier	string maxLength = 35 minLength = 1	Ticker that identifies a stock traded on a stock exchange. The Ticker Symbol is a short and convenient way of identifying a stock.	Letras que identificam ações negociadas em bolsa de valores. O símbolo é uma forma curta e conveniente de identificar uma ação. Exemplo: BVMF3	
2.2.1.2.2.2.4		ReferencePrice	RefPric	[1..1]	ActiveCurrencyAndAmount	decimal fractionDigits = 5 minInclusive = 0 totalDigits = 18	Provides the price of paper.	Fornecer o preço do papel.	
2.2.1.2.2.2.5		CurrentFactor	CurFctr	[1..1]	BaseOneRate	decimal fractionDigits = 10 totalDigits = 11	Rate expressed as a decimal between 0 and 1 defining the outstanding principal of the financial instrument (for factored securities).	Fator de cotação do instrumento.	
2.2.1.2.2.2.6		PreContractDetails	PreCtrctDtls	[1..*]	+		Block with the data of the pre-contract.	Bloco com os dados do negócio.	
2.2.1.2.2.2.6.1		SecuritiesFinancingTradeIdentification	SctiesFinngTradId	[1..1]	Number	int fractionDigits = 0 totalDigits = 18	Unambiguous identification of the underlying securities financing trade as assigned by the instructing party. The identification is common to all collateral pieces (one or many).	Identificação do negócio.	
2.2.1.2.2.2.6.2		BrokerDealerNumber	BrkrDealrNb	[0..1]	int	int	Identifies the broker dealer code generated by BTB.	Identifica o código da intermediação gerado pelo BTB.	R10





2.2.1.2.2.2 .6.3	{OR	LenderOfferingNumber	LndrOfferingNb	[1..1]	Number	int fractionDigits = 0 totalDigits = 18	It indicates the lender offering code.	Código da oferta doadora.	R2
2.2.1.2.2.2 .6.4	OR}	BorrowerOfferingNumber	BrrwrOfferingNb	[1..1]	Number	int fractionDigits = 0 totalDigits = 18	It indicates the borrower offering code.	Código da oferta tomadora.	R3
2.2.1.2.2.2 .6.5		OfferingCertificateIndicator	OfferingCertInd	[1..1]	YesNoIndicator	boolean	Offering certificate indicator.	Indicador de oferta certificada.	R2
2.2.1.2.2.2 .6.6		PreContractStatus	PreContractSts	[1..1]	ExternalIncludeOfferingStatusCode	int	Trade Status. This field requires a list of external code. These codes and values were made in external spreadsheets to enable flexible maintenance in accordance with the requirements of the BM&FBOVESPA updates. In this case the external file is ExternalIncludeOfferingStatusCode in ExternalCodeLists_BVMF.xls	Situação do negócio.  Este campo requer uma lista de código externo. Esses códigos e valores foram feitos em planilhas externas para permitir a manutenção de acordo com os requisitos de atualizações da BM&FBOVESPA. Neste caso o externo é ExternalIncludeOfferingStatusCode no arquivo ExternalCodeLists_BVMF.xls.	
2.2.1.2.2.2 .6.7		PreContractType	PreContractTp	[1..1]	ExternalPreContractTypeCode	int	Identifies the origin of trade type. This field requires a list of external code. These codes and values were made in external spreadsheets to enable flexible maintenance in accordance with the requirements of the BM&FBOVESPA updates. In this case the external file is ExternalPreContractTypeCode in ExternalCodeLists_BVMF.xls	Identifica o tipo do negócio.  Este campo requer uma lista de código externo. Esses códigos e valores foram feitos em planilhas externas para permitir a manutenção de acordo com os requisitos de atualizações da BM&FBOVESPA. Neste caso o externo é ExternalPreContractTypeCode no arquivo ExternalCodeLists_BVMF.xls.	
2.2.1.2.2.2 .6.8		OpenPreContractTradeDate	OpenPreContractTradeDt	[1..1]	ISODate	date	Date of the trade closure.	Data do fechamento do negócio.	
2.2.1.2.2.2 .6.9		BorrowerCarryingInformation	BorrowerCarryingInf	[0..1]	+		Provides details about the borrower carrying party information.	Fornecer informações sobre a identificação do participante tomador carrying.	R3
2.2.1.2.2.2 .6.9.1		PartyIdentification	PartyId	[1..1]	+		Provides details about the party identification.	Fornecer detalhes de identificação do participante.	
2.2.1.2.2.2 .6.9.1.1		ProprietaryIdentification	ProprietaryId	[1..1]	+		Unique and unambiguous identifier, as assigned to a financial institution using a proprietary identification scheme.	Identificação única atribuída a uma instituição usando um schema de identificação proprietária.	
2.2.1.2.2.2 .6.9.1.1.1		Identification	Id	[1..1]	Max35Text	string maxLength = 35 minLength = 1	Unique and unambiguous identifier, as assigned to a financial institution using a proprietary identification scheme.	Identificação única como é conhecida uma instituição usando um schema de identificação proprietária.	



							This field requires an external code list. Those codes and values have been made external spreadsheet files to allow a flexible maintenance according to the updates requirements from B3. In this case the external identification is ExternalRole in the file ExternalCodeLists_BVMF.xls. The identification of the party must be informed in the standard below: Role+PartyIdentification e.g 3-123456, where 3 means TP (Trading Participant).	Este campo requer uma lista de código externo. Esses códigos e valores foram feitos em planilhas externas para permitir a manutenção de acordo com os requisitos de atualizações da B3. Neste caso, o externo é ExternalRole no arquivo ExternalCodeLists_BVMF.xls.  A identificação do participante precisa ser informada no padrão abaixo:  Categoria+Identificação do Participante ex: 3-123456, onde 3 significa PNP (Participante de Negociação Pleno).	
2.2.1.2.2.2 .6.9.1.1.2	Issuer	Issr	[1..1]	Max35Text	string maxLength = 35 minLength = 1	Entity that assigns the identification.e.g BM&FBOVESPA. This field should be filled with default value = 40.	Entidade que emitiu a identificação. Ex: BM&FBOVESPA . Este campo deve ser preenchido com o valor default = 40.		
2.2.1.2.2.2 .6.9.1.1.3	SchemeName	SchmeNm	[1..1]	Max35Text	string maxLength = 35 minLength = 1	Identification type code. E.g CÓDIGO PARTICIPANTE BM&FBOVESPA. This field should be filled with default value = 39.	Código do tipo de documento. Ex: CÓDIGO PARTICIPANTE BM&FBOVESPA. Este campo deve ser preenchido com o valor default = 39.		
2.2.1.2.2.2 .6.9.2	AccountIdentification	AcctId	[0..1]	+		Provides the account identification.	Fornece dados de identificação da conta.	R3	
2.2.1.2.2.2 .6.9.2.1	Proprietary	Prtry	[1..1]	+		Unique identifier for an account. It is assigned by the account servicer using a proprietary identification scheme.	Identificador único para uma conta, usando um schema de identificação proprietária.		
2.2.1.2.2.2 .6.9.2.1.1	Identification	Id	[1..1]	Max35Text	string maxLength = 35 minLength = 1	Number account identification. Unique identification for the account investors. e.g  115 = Account Number	Número de identificação da conta.  Identificação única para a conta do investidor. Ex:  115 = Número da Conta		
2.2.1.2.2.2 .6.10	BorrowerExecutionInformation	BrrwrExctnInf	[0..1]	+		Provides details about the borrower party execution identification and account.	Fornece detalhes da identificação do participante tomador executor e da conta.	R3	
2.2.1.2.2.2 .6.10.1	PartyIdentification	PtyId	[1..1]	+		Provides details about the party identification.	Fornece detalhes de identificação do participante.		



<b>2.2.1.2.2.2 .6.10.1.1</b>		ProprietaryIdentification	PrtryId	[1..1]	+		Unique and unambiguous identifier, as assigned to a financial institution using a proprietary identification scheme.	Identificação única atribuída a uma instituição usando um schema de identificação proprietária.	
<b>2.2.1.2.2.2 .6.10.1.1.1</b>		Identification	Id	[1..1]	Max35Text	string maxLength = 35 minLength = 1	Unique and unambiguous identifier, as assigned to a financial institution using a proprietary identification scheme. This field requires an external code list. Those codes and values have been made external spreadsheet files to allow a flexible maintenance according to the updates requirements from B3. In this case the external identification is ExternalRole in the file ExternalCodeLists_BVMF.xls. The identification of the party must be informed in the standard below: Role+PartyIdentification e.g 3-123456, where 3 means TP (Trading Participant).	Identificação única como é conhecida uma instituição usando um schema de identificação proprietária.  Este campo requer uma lista de código externo. Esses códigos e valores foram feitos em planilhas externas para permitir a manutenção de acordo com os requisitos de atualizações da B3. Neste caso, o externo é ExternalRole no arquivo ExternalCodeLists_BVMF.xls.  A identificação do participante precisa ser informada no padrão abaixo:  Categoria+Identificação do Participante ex: 3-123456, onde 3 significa PNP (Participante de Negociação Pleno).	
<b>2.2.1.2.2.2 .6.10.1.1.2</b>		Issuer	Issr	[1..1]	Max35Text	string maxLength = 35 minLength = 1	Entity that assigns the identification.e.g BM&FBOVESPA. This field should be filled with default value = 40.	Entidade que emitiu a identificação. Ex: BM&FBOVESPA . Este campo deve ser preenchido com o valor default = 40.	
<b>2.2.1.2.2.2 .6.10.1.1.3</b>		SchemeName	SchmeNm	[1..1]	Max35Text	string maxLength = 35 minLength = 1	Identification type code. E.g. CÓDIGO PARTICIPANTE BM&FBOVESPA. This field should be filled with default value = 39.	Código do tipo de documento. Ex: CÓDIGO PARTICIPANTE BM&FBOVESPA. Este campo deve ser preenchido com o valor default = 39.	
<b>2.2.1.2.2.2 .6.10.2</b>		AccountIdentification	AcctId	[0..1]	+		Provides the account identification.	Fornecer dados de identificação da conta.	R3
<b>2.2.1.2.2.2 .6.10.2.1</b>		Proprietary	Prtry	[1..1]	+		Unique identifier for an account. It is assigned by the account servicer using a proprietary identification scheme.	Identificador único para uma conta, usando um schema de identificação proprietária.	
<b>2.2.1.2.2.2 .6.10.2.1.1</b>		Identification	Id	[1..1]	Max35Text	string maxLength = 35 minLength = 1	Number account identification. Unique identification for the account investors. e.g  115 = Account Number	Número de identificação da conta.  Identificação única para a conta do investidor. Ex:  115 = Número da Conta	



2.2.1.2.2.2 .6.11	LenderCarryingInformation	LndrCryglnf	[0..1]	+			Provides details about the lender carrying party information.	Fornecer informações sobre a identificação do participante doador carrying.	R2
2.2.1.2.2.2 .6.11.1	PartyIdentification	Ptyld	[1..1]	+			Provides details about the party identification.	Fornecer detalhes de identificação do participante.	
2.2.1.2.2.2 .6.11.1.1	ProprietaryIdentification	Prtryld	[1..1]	+			Unique and unambiguous identifier, as assigned to a financial institution using a proprietary identification scheme.	Identificação única atribuída a uma instituição usando um schema de identificação proprietária.	
2.2.1.2.2.2 .6.11.1.1.1	Identification	Id	[1..1]		Max35Text	string maxLength = 35 minLength = 1	Unique and unambiguous identifier, as assigned to a financial institution using a proprietary identification scheme. This field requires an external code list. Those codes and values have been made external spreadsheet files to allow a flexible maintenance according to the updates requirements from B3. In this case the external identification is ExternalRole in the file ExternalCodeLists_BVMF.xls. The identification of the party must be informed in the standard below: Role+PartyIdentification e.g 3-123456, where 3 means TP (Trading Participant).	Identificação única como é conhecida uma instituição usando um schema de identificação proprietária.  Este campo requer uma lista de código externo. Esses códigos e valores foram feitos em planilhas externas para permitir a manutenção de acordo com os requisitos de atualizações da B3. Neste caso, o externo é ExternalRole no arquivo ExternalCodeLists_BVMF.xls.  A identificação do participante precisa ser informada no padrão abaixo:  Categoria+Identificação do Participante ex: 3-123456, onde 3 significa PNP (Participante de Negociação Pleno).	
2.2.1.2.2.2 .6.11.1.1.2	Issuer	Issr	[1..1]		Max35Text	string maxLength = 35 minLength = 1	Entity that assigns the identification.e.g BM&FBOVESPA. This field should be filled with default value = 40.	Entidade que emitiu a identificação. Ex: BM&FBOVESPA . Este campo deve ser preenchido com o valor default = 40.	
2.2.1.2.2.2 .6.11.1.1.3	SchemeName	SchmeNm	[1..1]		Max35Text	string maxLength = 35 minLength = 1	Identification type code. E.g. CÓDIGO PARTICIPANTE BM&FBOVESPA. This field should be filled with default value = 39.	Código do tipo de documento. Ex: CÓDIGO PARTICIPANTE BM&FBOVESPA. Este campo deve ser preenchido com o valor default = 39.	
2.2.1.2.2.2 .6.11.2	AccountIdentification	AcctId	[0..1]	+			Provides the account identification.	Fornecer dados de identificação da conta.	R2
2.2.1.2.2.2 .6.11.2.1	Proprietary	Prtry	[1..1]	+			Unique identifier for an account. It is assigned by the account servicer using a proprietary identification scheme.	Identificador único para uma conta, usando um schema de identificação proprietária.	
2.2.1.2.2.2 .6.11.2.1.1	Identification	Id	[1..1]		Max35Text	string maxLength = 35 minLength = 1	Number account identification. Unique identification for the account investors. e.g	Número de identificação da conta.  Identificação única para a conta do	



							115 = Account Number	investidor. Ex:	
								115 = Número da Conta	
2.2.1.2.2.2 .6.12	LenderExecutionInformation	LndrExctnInf	[0..1]	+			Provides details about the lender party execution identification and account.	Fornecer detalhes da identificação do participante doador executor e da conta.	R2
2.2.1.2.2.2 .6.12.1	PartyIdentification	PtyId	[1..1]	+			Provides details about the party identification.	Fornecer detalhes de identificação do participante.	
2.2.1.2.2.2 .6.12.1.1	ProprietaryIdentification	PrtryId	[1..1]	+			Unique and unambiguous identifier, as assigned to a financial institution using a proprietary identification scheme.	Identificação única atribuída a uma instituição usando um schema de identificação proprietária.	
2.2.1.2.2.2 .6.12.1.1.1	Identification	Id	[1..1]		Max35Text	string maxLength = 35 minLength = 1	Unique and unambiguous identifier, as assigned to a financial institution using a proprietary identification scheme. This field requires an external code list. Those codes and values have been made external spreadsheet files to allow a flexible maintenance according to the updates requirements from B3. In this case the external identification is ExternalRole in the file ExternalCodeLists_BVMF.xls. The identification of the party must be informed in the standard below: Role+PartyIdentification e.g 3-123456, where 3 means TP (Trading Participant).	Identificação única como é conhecida uma instituição usando um schema de identificação proprietária.  Este campo requer uma lista de código externo. Esses códigos e valores foram feitos em planilhas externas para permitir a manutenção de acordo com os requisitos de atualizações da B3. Neste caso, o externo é ExternalRole no arquivo ExternalCodeLists_BVMF.xls.  A identificação do participante precisa ser informada no padrão abaixo:  Categoria+Identificação do Participante ex: 3-123456, onde 3 significa PNP (Participante de Negociação Pleno).	
2.2.1.2.2.2 .6.12.1.1.2	Issuer	Issr	[1..1]		Max35Text	string maxLength = 35 minLength = 1	Entity that assigns the identification.e.g BM&FBOVESPA. This field should be filled with default value = 40.	Entidade que emitiu a identificação. Ex: BM&FBOVESPA . Este campo deve ser preenchido com o valor default = 40.	
2.2.1.2.2.2 .6.12.1.1.3	SchemeName	SchmNm	[1..1]		Max35Text	string maxLength = 35 minLength = 1	Identification type code. E.g. CÓDIGO PARTICIPANTE BM&FBOVESPA. This field should be filled with default value = 39.	Código do tipo de documento. Ex: CÓDIGO PARTICIPANTE BM&FBOVESPA. Este campo deve ser preenchido com o valor default = 39.	
2.2.1.2.2.2 .6.12.2	AccountIdentification	AcctId	[0..1]	+			Provides the account identification.	Fornecer dados de identificação da conta.	R2



2.2.1.2.2.2 .6.12.2.1		Proprietary	Prtry	[1..1]	+		Unique identifier for an account. It is assigned by the account servicer using a proprietary identification scheme.	Identificador único para uma conta, usando um schema de identificação proprietária.	
2.2.1.2.2.2 .6.12.2.1.1		Identification	Id	[1..1]	Max35Text	string maxLength = 35 minLength = 1	Number account identification. Unique identification for the account investors. e.g  115 = Account Number	Número de identificação da conta.  Identificação única para a conta do investidor. Ex:  115 = Número da Conta	
2.2.1.2.2.2 .6.13		LenderTradeParticipantIdentification	LndrTradeParticipantId	[0..1]	+		Trade Lender Participant Code.	Código do Participante de Negociação Doador.	R6
2.2.1.2.2.2 .6.13.1		Proprietary	Prtry	[1..1]	+		Unique identifier for an account. It is assigned by the account servicer using a proprietary identification scheme.	Identificador único para uma conta, usando um schema de identificação proprietária.	
2.2.1.2.2.2 .6.13.1.1		Identification	Id	[1..1]	Max35Text	string maxLength = 35 minLength = 1	Number account identification. Unique identification for the account investors. e.g  115 = Account Number	Número de identificação da conta.  Identificação única para a conta do investidor. Ex:  115 = Número da Conta	
2.2.1.2.2.2 .6.14		BorrowerTradeParticipantIdentification	BrrwrTradeParticipantId	[0..1]	+		Trade Borrower Participant Code.	Código do Participante de Negociação Tomador.	R4
2.2.1.2.2.2 .6.14.1		Proprietary	Prtry	[1..1]	+		Unique identifier for an account. It is assigned by the account servicer using a proprietary identification scheme.	Identificador único para uma conta, usando um schema de identificação proprietária.	
2.2.1.2.2.2 .6.14.1.1		Identification	Id	[1..1]	Max35Text	string maxLength = 35 minLength = 1	Number account identification. Unique identification for the account investors. e.g  115 = Account Number	Número de identificação da conta.  Identificação única para a conta do investidor. Ex:  115 = Número da Conta	
2.2.1.2.2.2 .6.15		PaymentType	PmtTp	[1..1]	ExternalPaymentTypeCode	int	This field identifies the settlement type . This filed requires an externalcodelist. These codes and values were made in external sheets to allow the flexible	Este campo identifica a forma de liquidação do negócio.  Este campo requer uma lista de código	



							maintenance according to the update requirements at BM&FBOVESPA. In this case, the external is ExternalPaymentTypeCode on the file ExternalCodeLists_BVMF.xls.	externo. Esses códigos e valores foram feitos em planilhas externas para permitir a manutenção flexível de acordo com os requisitos de atualizações da BM&FBOVESPA. Neste caso o externo é ExternalPaymentTypeCode no arquivo ExternalCodeLists_BVMF.xls.	
2.2.1.2.2.2.6.16		DaysToSettlement	DaysToSttlm	[0..1]	Max4Text	string maxLength = 4 minLength = 1	Indicates number of days settlement in a forward's contract (equities).	Prazo em dias para a liquidação do contrato a termo de ações.	R11
2.2.1.2.2.2.6.17		InitialQuantity	InitlQty	[1..1]	DecimalNumber	decimal fractionDigits = 17 totalDigits = 18	Initial quantity.	Quantidade do negócio de empréstimo de ativos.	
2.2.1.2.2.2.6.18		LenderSubAccount	LndrSubAcct	[0..1]	Max5Text	string maxLength = 5 minLength = 1	Provides the lender subaccount identification in the depository.	Fornece a identificação da carteira do doador na depositária.	R2
2.2.1.2.2.2.6.19		BorrowerSubAccount	BrrwrSubAcct	[0..1]	Max5Text	string maxLength = 5 minLength = 1	Provides the borrower subaccount identification in the depository.	Fornece a identificação da carteira do tomador na depositária.	R3
2.2.1.2.2.2.6.20		OfferRate	OfferRate	[1..1]	PercentageRate	decimal fractionDigits = 10 totalDigits = 11	Offer rate.	Taxa da oferta.	
2.2.1.2.2.2.6.21		MinimumDateForCallBack	MinDtForCallBck	[0..1]	ISODate	date	This is the minimum date at which the borrower is not allowed to give back the securities. Additionally this date represents the minimum date when the lender can ask for early settlement and for both sides (lender/borrower) make a renewal request.	Esta é a data mínima (Carência) em que o participante tomador é obrigado a permanecer com o contrato de empréstimo de título aluguel de ativos. A data de carência também é a data mínima para o doador pedir liquidação antecipada e para ambos os lados solicitarem uma renovação.	R13
2.2.1.2.2.2.6.22		ExpiryDate	XpryDt	[1..1]	ISODate	date	Expiration date of the trade.	Data de vencimento do negócio.	
2.2.1.2.2.2.6.23		AnonymityIndicator	AnmtyInd	[1..1]	YesNoIndicator	boolean	Anonymous contract indicator.	Indicador de contrato anônimo.	R7
2.2.1.2.2.2.6.24		EarlyClosingIndicator	EarlyClsglnd	[1..1]	YesNoIndicator	boolean	It indicates whether the contract can or can not be settled before the expiry date.	Indica se o contrato pode ou não ser liquidado antecipadamente.	
2.2.1.2.2.2.6.25		TenderOfferEarlySettlementIndicator	TndrOfferEarlySttlmInd	[1..1]	YesNoIndicator	boolean	Indicator of early settlement in the case of Tender Offer.	Indicador de liquidação antecipada em caso de OPA.	



2.2.1.2.2.2 .6.26	NetResultIden tification	NetRsItl d	[1..1]	Max35Text	string maxLength = 35 minLength = 1	Unique Identifier for the Net Result.	Identificador único para o Resultado Líquido.	R3,R7
2.2.1.2.2.2 .6.27	CounterPartyI dentification	CntrPtyl d	[0..1]	+		This block contains counterparty identification.	Este bloco contém a identificação da contraparte.	R1,R5
2.2.1.2.2.2 .6.27.1	ProprietaryIde ntification	PrtryId	[1..1]	+		Unique and unambiguous identifier, as assigned to a financial institution using a proprietary identification scheme.	Identificação única atribuída a uma instituição usando um schema de identificação proprietária.	
2.2.1.2.2.2 .6.27.1.1	Identification	Id	[1..1]	Max35Text	string maxLength = 35 minLength = 1	Unique and unambiguous identifier, as assigned to a financial institution using a proprietary identification scheme. This field requires an external code list. Those codes and values have been made external spreadsheet files to allow a flexible maintenance according to the updates requirements from B3. In this case the external identification is ExternalRole in the file ExternalCodeLists_BVMF.xls. The identification of the party must be informed in the standard below: Role+PartyIdentification e.g 3-123456, where 3 means TP (Trading Participant).	Identificação única como é conhecida uma instituição usando um schema de identificação proprietária.  Este campo requer uma lista de código externo. Esses códigos e valores foram feitos em planilhas externas para permitir a manutenção de acordo com os requisitos de atualizações da B3. Neste caso, o externo é ExternalRole no arquivo ExternalCodeLists_BVMF.xls.  A identificação do participante precisa ser informada no padrão abaixo:  Categoria+Identificação do Participante ex: 3-123456, onde 3 significa PNP (Participante de Negociação Pleno).	
2.2.1.2.2.2 .6.27.1.2	Issuer	Issr	[1..1]	Max35Text	string maxLength = 35 minLength = 1	Entity that assigns the identification.e.g BM&FBOVESPA. This field should be filled with default value = 40.	Entidade que emitiu a identificação. Ex: BM&FBOVESPA . Este campo deve ser preenchido com o valor default = 40.	
2.2.1.2.2.2 .6.27.1.3	SchemeName	SchmeN m	[1..1]	Max35Text	string maxLength = 35 minLength = 1	Identification type code. E.g. CÓDIGO PARTICIPANTE BM&FBOVESPA. This field should be filled with default value = 39.	Código do tipo de documento. Ex: CÓDIGO PARTICIPANTE BM&FBOVESPA. Este campo deve ser preenchido com o valor default = 39.	
2.2.1.2.2.2 .6.28	BuySideIndica tor	BuySdln d	[1..1]	YesNoIndica tor	boolean	Indicates whether the original agreement comes from an automated session.	Indica se o contrato original é oriundo de sessão automatizada.	





Definição – Catálogo de Mensagens

Data: 08/02/2019

## Empréstimo de Ativos

### bvmf.193.02 – SecuritiesLendingPositionUpdate

#### Escopo

A mensagem SecuritiesLendingPositionUpdate <bvmf.193.02> é enviada pela B3 ao Participante de Negociação Pleno, Participante de Liquidação e Custodiantes para informar atualização de posição de empréstimos de ativos a cada criação, alteração, renovação e liquidação antecipada.

#### Regras

- R1** – Preenchido somente no caso de AnonymityIndicator seja igual a "false".
- R2** – Deve ser preenchido somente para o Participante Doador Executor, Participante Doador Carrying e/ou Custodiante Doador.
- R3** – Deve ser preenchido somente para Participante Doador Executor.
- R4** – Deve ser preenchido somente para Participante Tomador ou Doador Executor.
- R5** – Deve ser preenchido somente para Participante Tomador Executor.
- R6** – Deve ser preenchido somente para Participante Tomador Executor, Participante Tomador Carrying e/ou Custodiante Tomador.
- R7** – Somente preenchido para Participante Carrying e Custodiante.
- R8** – Somente preenchido para o lado doador.
- R9** – Preenchido somente quando o contrato já sofreu renovação.

#### Estrutura de mensagem bvmf.193.02 – SecuritiesLendingPositionUpdate

INDEX	OR	Message Item	Tag	Mult.	Data Type	Data Type Details	Description	Descrição	Regra
1.0		ClearingMemberIdentification	ClrMmbld	[1..1]	+		Provides clearing member Information.	Informações do membro de compensação.	
1.1		ClearingMember	ClrMmb	[1..1]	+		Provides details about the clearing member identification.	Fornecer detalhes da identificação do membro de compensação.	
1.1.1		Identification	Id	[1..1]	+		Unique and unambiguous identifier for an organisation that is allocated by an institution.	Identificador único para uma organização que é atribuído por uma instituição.	



1.1.1.1		ProprietaryIdentification	PrtryId	[1..1]	+		Unique and unambiguous identifier, as assigned to a financial institution using a proprietary identification scheme.	Identificação única atribuída a uma instituição usando um schema de identificação proprietária.	
1.1.1.1.1		Identification	Id	[1..1]	Max35Text	string maxLength = 35 minLength = 1	Unique and unambiguous identifier, as assigned to a financial institution using a proprietary identification scheme. This field requires an external code list. Those codes and values have been made external spreadsheet files to allow a flexible maintenance according to the updates requirements from B3. In this case the external identification is ExternalRole in the file ExternalCodeLists_BVMF.xls. The identification of the party must be informed in the standard below: Role+PartyIdentification e.g 3-123456, where 3 means TP (Trading Participant).	Identificação única como é conhecida uma instituição usando um schema de identificação proprietária.  Este campo requer uma lista de código externo. Esses códigos e valores foram feitos em planilhas externas para permitir a manutenção de acordo com os requisitos de atualizações da B3. Neste caso, o externo é ExternalRole no arquivo ExternalCodeLists_BVMF.xls.  A identificação do participante precisa ser informada no padrão abaixo:  Categoria+Identificação do Participante. Exemplo: 3-123456, onde 3 significa PNP (Participante de Negociação Pleno).	
1.1.1.1.2		Issuer	Issr	[1..1]	Max35Text	string maxLength = 35 minLength = 1	Entity that assigns the identification.e.g BM&FBOVESPA. This field should be filled with default value = 40	Entidade que emitiu a identificação. Exemplo: BM&FBOVESPA . Este campo deve ser preenchido com o valor default = 40.	
1.1.1.1.3		SchemeName	SchmeNm	[1..1]	Max35Text	string maxLength = 35 minLength = 1	Identification type code. E.g CÓDIGO PARTICIPANTE BM&FBOVESPA This field should be filled with default value = 39.	Código do tipo de documento. Exemplo: CÓDIGO PARTICIPANTE BM&FBOVESPA. Este campo deve ser preenchido com o valor default = 39.	
2.0		PartyInformation	PtyInf	[1..1]	+		Provides details about the party identification.	Fornecer detalhes de identificação do participante.	
2.1		PartyIdentification	PtyId	[1..1]	+		Provides details about the party identification.	Fornecer detalhes de identificação do participante.	
2.1.1		ProprietaryIdentification	PrtryId	[1..1]	+		Unique and unambiguous identifier, as assigned to a financial institution using a proprietary identification scheme.	Identificação única atribuída a uma instituição usando um schema de identificação proprietária.	



2.1.1.1	Identification	Id	[1..1]	Max35Text	string maxLength = 35 minLength = 1	Unique and unambiguous identifier, as assigned to a financial institution using a proprietary identification scheme. This field requires an external code list. Those codes and values have been made external spreadsheet files to allow a flexible maintenance according to the updates requirements from B3. In this case the external identification is ExternalRole in the file ExternalCodeLists_BVMF.xls. The identification of the party must be informed in the standard below: Role+PartyIdentification e.g 3-123456, where 3 means TP (Trading Participant).	Identificação única como é conhecida uma instituição usando um schema de identificação proprietária.  Este campo requer uma lista de código externo. Esses códigos e valores foram feitos em planilhas externas para permitir a manutenção de acordo com os requisitos de atualizações da B3. Neste caso, o externo é ExternalRole no arquivo ExternalCodeLists_BVMF.xls.  A identificação do participante precisa ser informada no padrão abaixo:  Categoria+Identificação do Participante ex: 3-123456, onde 3 significa PNP (Participante de Negociação Pleno).	
2.1.1.2	Issuer	Issr	[1..1]	Max35Text	string maxLength = 35 minLength = 1	Entity that assigns the identification.e.g BM&FBOVESPA. This field should be filled with default value = 40.	Entidade que emitiu a identificação. Ex: BM&FBOVESPA . Este campo deve ser preenchido com o valor default = 40.	
2.1.1.3	SchemeName	SchmeNm	[1..1]	Max35Text	string maxLength = 35 minLength = 1	Identification type code. E.g CÓDIGO PARTICIPANTE BM&FBOVESPA. This field should be filled with default value = 39.	Código do tipo de documento. Ex: CÓDIGO PARTICIPANTE BM&FBOVESPA. Este campo deve ser preenchido com o valor default = 39.	
2.2	AccountIdentification	AcctId	[0..1]	+		Provides the account identification.	Fornece dados de identificação da conta.	R7
2.2.1	Proprietary	Prtry	[1..1]	+		Unique identifier for an account. It is assigned by the account servicer using a proprietary identification scheme.	Identificador único para uma conta, usando um schema de identificação proprietária.	
2.2.1.1	Identification	Id	[1..1]	Max35Text	string maxLength = 35 minLength = 1	Number account identification. Unique identification for the account investors. e.g  115 = Account Number	Número de identificação da conta. Identificação única para a conta do investidor. Ex:  115 = Número da Conta	
3.0	CustodianInformation	CtdnInf	[1..1]	+		Provides custodian information.	Fornece informações do custodiante e conta.	
3.1	PartyIdentification	PtyId	[1..1]	+		Provides details about the party identification.	Fornece detalhes de identificação do participante.	



<b>3.1.1</b>		ProprietaryIdentification	PrtryId	[1..1]	+		Unique and unambiguous identifier, as assigned to a financial institution using a proprietary identification scheme.	Identificação única atribuída a uma instituição usando um schema de identificação proprietária.	
<b>3.1.1.1</b>		Identification	Id	[1..1]	Max35Text	string maxLength = 35 minLength = 1	Unique and unambiguous identifier, as assigned to a financial institution using a proprietary identification scheme. This field requires an external code list. Those codes and values have been made external spreadsheet files to allow a flexible maintenance according to the updates requirements from B3. In this case the external identification is ExternalRole in the file ExternalCodeLists_BVMF.xls. The identification of the party must be informed in the standard below: Role+PartyIdentification e.g 3-123456, where 3 means TP (Trading Participant).	Identificação única como é conhecida uma instituição usando um schema de identificação proprietária.  Este campo requer uma lista de código externo. Esses códigos e valores foram feitos em planilhas externas para permitir a manutenção de acordo com os requisitos de atualizações da B3. Neste caso, o externo é ExternalRole no arquivo ExternalCodeLists_BVMF.xls.  A identificação do participante precisa ser informada no padrão abaixo:  Categoria+Identificação do Participante ex: 3-123456, onde 3 significa PNP (Participante de Negociação Pleno).	
<b>3.1.1.2</b>		Issuer	Issr	[1..1]	Max35Text	string maxLength = 35 minLength = 1	Entity that assigns the identification.e.g BM&FBOVESPA. This field should be filled with default value = 40.	Entidade que emitiu a identificação. Ex: BM&FBOVESPA . Este campo deve ser preenchido com o valor default = 40.	
<b>3.1.1.3</b>		SchemeName	SchmeNm	[1..1]	Max35Text	string maxLength = 35 minLength = 1	Identification type code. E.g. CÓDIGO PARTICIPANTE BM&FBOVESPA. This field should be filled with default value = 39.	Código do tipo de documento. Ex: CÓDIGO PARTICIPANTE BM&FBOVESPA. Este campo deve ser preenchido com o valor default = 39.	
<b>3.2</b>		AccountIdentification	AcctId	[0..1]	+		Provides the account identification.	Fornecer dados de identificação da conta.	R7
<b>3.2.1</b>		Proprietary	Prtry	[1..1]	+		Unique identifier for an account. It is assigned by the account servicer using a proprietary identification scheme.	Identificador único para uma conta, usando um schema de identificação proprietária.	
<b>3.2.1.1</b>		Identification	Id	[1..1]	Max35Text	string maxLength = 35 minLength = 1	Number account identification. Unique identification for the account investors. e.g  115 = Account Number	Número de identificação da conta. Identificação única para a conta do investidor. Ex:  115 = Número da Conta	
<b>4.0</b>		SecuritiesLendingDetails	SctiesLndgDtls	[1..1]	+		Provides details about securities lending.	Fornecer detalhes sobre o aluguel de ativos.	



4.1		FinancialInstrumentIdentification	FinInstrmld	[1..1]	+			Provides Financial Instrument Identification.	Informação de identificação do instrumento financeiro.	
4.1.1		OtherIdentification	Othrlid	[1..1]	+			Identification of a security by proprietary or domestic identification scheme.	Identificação proprietária de um instrumento.	
4.1.1.1		Identification	Id	[1..1]	Max35Text	string maxLength = 35 minLength = 1		Unique numeric code used to identify the instrument in the B3 trading environment.	Código numérico único usado para identificar o instrumento dentro do ambiente de negociação B3.	
4.1.1.2		Type	Tp	[1..1]	+			Identification type.	Tipo da identificação.	
4.1.1.2.1		Proprietary	Prtry	[1..1]	Max35Text	string maxLength = 35 minLength = 1		Unique and unambiguous identification source using a proprietary identification scheme. Valid Values: 8. (Security source).	Identificação única e inequívoca usando um esquema de identificação proprietária. Valores válidos 8. (Security source).	
4.1.2		PlaceOfListing	PlcOfLstg	[1..1]	+			Market on which the security is listed.	Mercado em que o instrumento está listado.	
4.1.2.1		MarketIdentifierCode	MktldrCd	[1..1]	MICIdentifier	string pattern = [A-Z0-9]{4,4}		Market Identifier Code. Identification of the exchange as stipulated in the ISO 10383 standard "Codes for exchanges and market identifications". This tag is optional and if no Securities Exchange is provided - it is assumed to be a B3 instrument. Default Value = "BVMF" (SecurityExchange)	Código identificador da bolsa em que o instrumento está listado. Identificação do mercado financeiro, conforme estipulado na norma ISO 10383 . Default = "BVMF".	
4.2		TradeRegistrationOrigin	TradRegnOrgn	[1..1]	Max50Text	string minLength = 1 maxLength = 50		Indicates trade session origin. E.g, DMA1, DMA3, REPS, COL00, COL01, CME, etc.	Indica a sessão de origem da negociação. Exemplos: DMA1, DMA3, REPS, COL00, COL01, CME, etc.	
4.3		TradeDate	TradDt	[1..1]	ISODate	date		Provides the date and time of trade transaction.	Fornecer data e hora do pregão.	
4.4		SecurityLendingContractType	SctyLndgCtrctTp	[1..1]	ExternalSecurityLendingContractTypeCode	int		SecurityLendingContractType This field requires an external code list. Those codes and values have been made external spreadsheet files to allow a flexible maintenance according to the updates requirements from B3. In this case the external is ExternalSecurityLendingContractTypeCode in the file ExternalCodeLists_BVMF.xls.	Tipo de contrato para títulos de empréstimo  Este campo requer uma lista de código externo. Esses códigos e valores foram feitos em planilhas externas para permitir a manutenção flexível de acordo com os requisitos de atualizações da B3. Neste caso, o externo é ExternalSecurityLendingContractTypeCode no arquivo ExternalCodeLists_BVMF.xls.	



4.5		OfferingNumber	OfferingNb	[1..1]	Number	int fractionDigits = 0 totalDigits = 18	It indicates the original offering code.	Código da oferta.	
4.6		SecuritiesFinancingTradeIdentification	SciesFinngTradId	[1..1]	Max35Text	string maxLength = 35 minLength = 1	Contract number	Identificação do contrato de aluguel de ativos.	
4.7		SecuritiesFinancingTradePreviousIdentification	SciesFinngTradPrvsId	[0..1]	Max35Text	string maxLength = 35 minLength = 1	Previous Contract Number	Número do contrato anterior.	
4.8		SideLenderBorrower	SdLndrBrrwr	[1..1]	ExternalSideLenderBorrowerCode	int	Side lender or borrower of offer. This field requires a list of external code. These codes and values were made in external spreadsheets to enable flexible maintenance in accordance with the requirements of the B3 updates. In this case the external file is in ExternalSideLenderBorrowerCodeExternalCodeLists_BVMF.xls.	Lado tomador ou doador da oferta.  Este campo requer uma lista de código externo. Esses códigos e valores foram feitos em planilhas externas para permitir a manutenção de acordo com os requisitos de atualizações da B3. Neste caso, o externo é ExternalSideLenderBorrowerCode no arquivo ExternalCodeLists_BVMF.xls.	
4.9		UnderlyingFinancialInstrumentIdentification	UndrlygFinInstrmld	[1..1]	+		Provides details about the security identification.	Fornecer detalhes da identificação do instrumento (subjacente).	
4.9.1		OtherIdentification	Othrlld	[1..1]	+		Identification of a security by proprietary or domestic identification scheme.	Identificação proprietária de um instrumento.	
4.9.1.1		Identification	Id	[1..1]	Max35Text	string maxLength = 35 minLength = 1	Unique numeric code used to identify the instrument in the B3 trading environment.	Código numérico único usado para identificar o instrumento dentro do ambiente de negociação B3.	
4.9.1.2		Type	Tp	[1..1]	+		Identification type.	Tipo da identificação.	
4.9.1.2.1		Proprietary	Prtry	[1..1]	Max35Text	string maxLength = 35 minLength = 1	Unique and unambiguous identification source using a proprietary identification scheme. Valid Values: 8. (Security source).	Identificação única e inequívoca usando um esquema de identificação proprietária. Valores válidos 8. (Security source).	
4.9.2		PlaceOfListing	PlcOfLstg	[1..1]	+		Market on which the security is listed.	Mercado em que o instrumento está listado.	
4.9.2.1		MarketIdentifierCode	MktldrCd	[1..1]	MICIdentifier	string pattern = [A-Z0-9]{4,4}	Market Identifier Code. Identification of the exchange as stipulated in the ISO 10383 standard "Codes for exchanges and market identifications". This tag is optional and if no Securities Exchange is provided - it is assumed to be a B3	Código identificador da bolsa em que o instrumento está listado. Identificação do mercado financeiro, conforme estipulado na norma ISO 10383 . Default = "BVMF".	



							instrument. Default Value = "BVMF" (SecurityExchange)		
<b>4.10</b>		UnderlyingSecurityIdentification	UndrlygSctyld	[1..1]	+		This block contains the underlying ticker symbol.	Este bloco contém informações do código de negociação( subjacente).	
<b>4.10.1</b>		ISIN	ISIN	[1..1]	ISINIdentifier	string pattern = [A-Z0-9]{12,12}	International Securities Identification Number (ISIN). A numbering system designed by the United Nation's International Organisation for Standardisation (ISO). The ISIN is composed of a 2-character prefix representing the country of issue, followed by the national security number (if one exists), and a check digit. Each country has a national numbering agency that assigns ISIN numbers for securities in that country.	INTERNATIONAL SECURITIES IDENTIFICATION NUMBER – É uma padronização internacional na codificação de títulos financeiros, atribuindo a cada ativo um código único de identificação. O código para os títulos e valores mobiliários brasileiros apresenta a estrutura BR AAAA BBB CC 7, onde:  a) os dois primeiros caracteres (BR) identificam o código do BRASIL;  b) os quatro caracteres (AAAA) são alfanuméricos e identificam o emissor;  c) os três caracteres (BBB) são alfanuméricos e identificam o tipo de ativo, podendo ter sequência automática na segunda posição (sequência 1) e na terceira posição (sequência 2) ou não ter qualquer sequência;  d) os dois caracteres (CC) são alfanuméricos e identificam a espécie, quando se tratar de ações, ou representam uma sequência automática, para identificar cada emissão de título e valor mobiliário, quando se tratar de outras categorias; e  e) o último caractere (7) é o dígito de controle.	
<b>4.10.2</b>		TickerSymbol	TckrSymb	[1..1]	TickerIdentifier	string maxLength = 35 minLength = 1	Ticker that identifies a stock traded on a stock exchange. The Ticker Symbol is a short and convenient way of identifying a stock.	Letras que identificam uma ação negociada em bolsa de valores. O código de negociação composto pelas letras é uma forma curta e conveniente de identificar uma ação. Ex:BVMF3	



Definição – Catálogo de Mensagens

Data: 08/02/2019

## Empréstimo de Ativos

4.11		UnderlyingFinancialInstrumentAttributes	UndrlygFinInstrmAttrbts	[1..1]	+		Elements characterising a financial instrument.	Elementos característicos de um instrumento financeiro (subjacente).
4.11.1		DistributionIdentification	Dstrbtlnld	[1..1]	int	int	Distribution code of the instrument Code that identifies the asset version. The pair "ISIN" + "Distribution Identification" is required for instruments that have a depository, such as stocks and gold. There is no distribution for derivatives.	Código de distribuição do papel. Este código identifica a versão do ativo. O par "ISIN" + "Código de Distribuição" é necessário para instrumentos que têm depositária, como ações e ouro. Não há distribuição de derivativos.
4.11.2		CurrentFactor	CurFctr	[1..1]	BaseOneRate	decimal fractionDigits = 10 totalDigits = 11	Rate expressed as a decimal between 0 and 1 defining the outstanding principal of the financial instrument (for factored securities).	Fator de cotação do instrumento.
4.12		UnderlyingInstrumentInformation	Undrlyglnstrmlnf	[1..1]	+		Provides Instrument Information	Informações de instrumento (subjacente).
4.12.1		ReferencePrice	RefPric	[1..1]	ActiveCurrencyAndAmount	decimal fractionDigits = 5 minInclusive = 0 totalDigits = 18	Provides the last price of paper traded on the exchange.	Fornecer o último preço do papel negociado na bolsa.
4.13		ExpiryDate	XpryDt	[1..1]	ISODate	date	Expiration date of the contract.	Data de vencimento do contrato.
4.14		MinimumDateForCallBack	MinDtForCallBck	[1..1]	ISODate	date	This is the minimum date at which the borrower is not allowed to give back the securities. Additionally this date represents the minimum date when the lender can ask for early settlement and for both sides (lender/borrower) make a renewal request.	Esta é a data mínima (carência) em que o participante tomador é obrigado a permanecer com o contrato de empréstimo de título aluguel de ativos. A data de carência também é a data mínima para o doador pedir liquidação antecipada e para ambos os lados solicitarem uma renovação.
4.15		SubAccount	SubAcct	[1..1]	Max5Text	string maxLength = 5 minLength = 1	Sub account identification.	Identificação da carteira na depositária
4.16		InitialQuantity	InitlQty	[1..1]	DecimalNumber	decimal fractionDigits = 17 totalDigits = 18	Initial quantity of the contract.	Quantidade inicial do contrato.
4.17		RenewalQuantity	RenwQty	[1..1]	DecimalNumber	decimal fractionDigits = 17 totalDigits = 18	Quantity contract renewal.	Quantidade renovada do contrato.





4.18		RequestedRenewalQuantity	ReqdRenwQty	[1..1]	DecimalNumber	decimal fractionDigits = 17 totalDigits = 18	Requested renewal quantity.	Quantidade em renovação do contrato.	
4.19		SettledQuantity	SttldQty	[1..1]	RestrictedFINDecimalNumber	decimal fractionDigits = 14 totalDigits = 14	Total quantity of securities that were settled.	Quantidade total de títulos liquidados.	
4.20		RequestedSettledQuantity	ReqdSttldQty	[1..1]	int	int	Provides requested settled quantity.	Quantidade com liquidação antecipada solicitada.	
4.21		CurrentQuantity	CurQty	[1..1]	DecimalNumber	decimal fractionDigits = 17 totalDigits = 18	Current quantity of the contract.	Quantidade atual do contrato.	
4.22		PaymentType	PmtTp	[1..1]	ExternalPaymentTypeCode	int	Settlement Type. This field requires a list of external code. These codes and values were made in external spreadsheets to enable flexible maintenance in accordance with the requirements of the B3 updates. In this case the external file is in ExternalPaymentTypeCode ExternalCodeLists_BVMF.xls.	Tipo de liquidação.  Este campo requer uma lista de código externo. Esses códigos e valores foram feitos em planilhas externas para permitir a manutenção de acordo com os requisitos de atualizações da B3. Neste caso, o externo é ExternalPaymentTypeCode no arquivo ExternalCodeLists_BVMF.xls.	
4.23		EarlyClosingIndicator	EarlyClsglnd	[1..1]	YesNoIndicator	boolean	It indicates whether the contract can or can not be settled before the expiry date.	Indica se o contrato pode ou não ser liquidado antecipadamente pelo doador.	
4.24		TenderOfferEarlySettlementIndicator	TndrOfferEarlySttlmnd	[1..1]	YesNoIndicator	boolean	Indicator of early settlement in the case of Tender Offer.	Indicador de liquidação antecipada em caso de OPA.	
4.25		LenderRate	LndrRate	[0..1]	+		LenderRate	Taxa do doador da oferta.	R2
4.25.1		Rate	Rate	[1..1]	PercentageRate	decimal fractionDigits = 10 totalDigits = 11	Value is expressed as a rate.	Valor expresso como uma taxa	
4.26		LenderBrokerCommission	LndrBrkrComssn	[0..1]	+		Lender offer commission.	Comissão do participante doador da oferta.	R3
4.26.1		Rate	Rate	[1..1]	PercentageRate	decimal fractionDigits = 10 totalDigits = 11	Value is expressed as a rate.	Valor expresso como uma taxa	



4.27		BorrowerRate	BrrwrRate	[0..1]	+		Borrower offer rate, composed by the sum of the lender's rate and commission.	Taxa do tomador da oferta, composta pela soma da taxa e comissão do doador.	R4
4.27.1		Rate	Rate	[1..1]	PercentageRate	decimal fractionDigits = 10 totalDigits = 11	Value is expressed as a rate.	Valor expresso como uma taxa	
4.28		BorrowerBrokerCommission	BrrwrBrokerCommission	[0..1]	+		Borrower offer commission.	Comissão do participante tomador da oferta.	R5
4.28.1		Rate	Rate	[1..1]	PercentageRate	decimal fractionDigits = 10 totalDigits = 11	Value is expressed as a rate.	Valor expresso como uma taxa	
4.29		BorrowerFinalRate	BrrwrFinalRate	[0..1]	+		Final Rate = Lender rate + lender broker commission + borrower broker commission.	Taxa final = Taxa do doador+ Comissão do doador + Comissão do tomador.	R6
4.29.1		Rate	Rate	[1..1]	PercentageRate	decimal fractionDigits = 10 totalDigits = 11	Value is expressed as a rate.	Valor expresso como uma taxa	
4.30		ExecutionParticipantInformation	ExctnParticipantInf	[1..1]	+		Provides details about the party execution information.	Fornece informações sobre a identificação do participante executor.	
4.30.1		PartyIdentification	PtyId	[1..1]	+		Provides details about the party identification.	Fornece detalhes de identificação do participante.	
4.30.1.1		ProprietaryIdentification	PrtryId	[1..1]	+		Unique and unambiguous identifier, as assigned to a financial institution using a proprietary identification scheme.	Identificação única atribuída a uma instituição usando um schema de identificação proprietária.	



4.30.1.1.1	Identification	Id	[1..1]	Max35Text	string maxLength = 35 minLength = 1	Unique and unambiguous identifier, as assigned to a financial institution using a proprietary identification scheme. This field requires an external code list. Those codes and values have been made external spreadsheet files to allow a flexible maintenance according to the updates requirements from B3. In this case the external identification is ExternalRole in the file ExternalCodeLists_BVMF.xls. The identification of the party must be informed in the standard below: Role+PartyIdentification e.g 3-123456, where 3 means TP (Trading Participant).	Identificação única como é conhecida uma instituição usando um schema de identificação proprietária.  Este campo requer uma lista de código externo. Esses códigos e valores foram feitos em planilhas externas para permitir a manutenção de acordo com os requisitos de atualizações da B3. Neste caso, o externo é ExternalRole no arquivo ExternalCodeLists_BVMF.xls.  A identificação do participante precisa ser informada no padrão abaixo:  Categoria+Identificação do Participante ex: 3-123456, onde 3 significa PNP (Participante de Negociação Pleno).	
4.30.1.1.2	Issuer	Issr	[1..1]	Max35Text	string maxLength = 35 minLength = 1	Entity that assigns the identification.e.g BM&FBOVESPA. This field should be filled with default value = 40.	Entidade que emitiu a identificação. Ex: BM&FBOVESPA . Este campo deve ser preenchido com o valor default = 40.	
4.30.1.1.3	SchemeName	SchmeNm	[1..1]	Max35Text	string maxLength = 35 minLength = 1	Identification type code. E.g CÓDIGO PARTICIPANTE BM&FBOVESPA. This field should be filled with default value = 39.	Código do tipo de documento. Ex: CÓDIGO PARTICIPANTE BM&FBOVESPA. Este campo deve ser preenchido com o valor default = 39.	
4.30.2	AccountIdentification	AcctId	[1..1]	+		Provides account identification.	Fornecer dados de identificação da conta.	
4.30.2.1	Proprietary	Prtry	[1..1]	+		Unique identifier for an account. It is assigned by the account servicer using a proprietary identification scheme.	Identificador único para uma conta, usando um schema de identificação proprietária.	
4.30.2.1.1	Identification	Id	[1..1]	Max35Text	string maxLength = 35 minLength = 1	Number account identification. Unique identification for the account investors. e.g  115 = Account Number	Número de identificação da conta. Identificação única para a conta do investidor. Ex:  115 = Número da Conta	
4.31	CounterPartyIdentification	CntrPtyId	[0..1]	+		Provides details about the counterparty identification.	Fornecer detalhes de identificação da contraparte.	R1
4.31.1	ProprietaryIdentification	PrtryId	[1..1]	+		Unique and unambiguous identifier, as assigned to a financial institution using a proprietary identification scheme.	Identificação única atribuída a uma instituição usando um schema de identificação proprietária.	



4.31.1.1	Identification	Id	[1..1]	Max35Text	string maxLength = 35 minLength = 1	Unique and unambiguous identifier, as assigned to a financial institution using a proprietary identification scheme. This field requires an external code list. Those codes and values have been made external spreadsheet files to allow a flexible maintenance according to the updates requirements from B3. In this case the external identification is ExternalRole in the file ExternalCodeLists_BVMF.xls. The identification of the party must be informed in the standard below: Role+PartyIdentification e.g 3-123456, where 3 means TP (Trading Participant).	Identificação única como é conhecida uma instituição usando um schema de identificação proprietária.  Este campo requer uma lista de código externo. Esses códigos e valores foram feitos em planilhas externas para permitir a manutenção de acordo com os requisitos de atualizações da B3. Neste caso, o externo é ExternalRole no arquivo ExternalCodeLists_BVMF.xls.  A identificação do participante precisa ser informada no padrão abaixo:  Categoria+Identificação do Participante. Exemplo: 3-123456, onde 3 significa PNP (Participante de Negociação Pleno).
4.31.1.2	Issuer	Issr	[1..1]	Max35Text	string maxLength = 35 minLength = 1	Entity that assigns the identification.e.g BM&FBOVESPA. This field should be filled with default value = 40	Entidade que emitiu a identificação. Exemplo: BM&FBOVESPA . Este campo deve ser preenchido com o valor default = 40.
4.31.1.3	SchemeName	SchmeNm	[1..1]	Max35Text	string maxLength = 35 minLength = 1	Identification type code. E.g. CÓDIGO PARTICIPANTE BM&FBOVESPA This field should be filled with default value = 39.	Código do tipo de documento. Exemplo: CÓDIGO PARTICIPANTE BM&FBOVESPA. Este campo deve ser preenchido com o valor default = 39.
4.32	AnonymityIndicator	AnmtyInd	[1..1]	YesNoIndicator	boolean	Anonymous contract indicator.	Indicador de contrato anônimo.
4.33	NetResultIdentification	NetRsId	[0..1]	Max35Text	string maxLength = 35 minLength = 1	Unique Identifier for the Net Result.	Identidade única do resultado líquido.
4.34	ContractUpdate Type	CtrctUpdTp	[0..1]	ExternalContractUpdateTypeCode	int	Indicates the contract's update type. This field requires a list of external code. These codes and values were made in external spreadsheets to enable flexible maintenance in accordance with the requirements of the B3 updates. In this case the external file is in ExternalContractUpdateTypeCode ExternalCodeLists_BVMF.xls.	Tipo de atualização de contrato.  Este campo requer uma lista de código externo. Esses códigos e valores foram feitos em planilhas externas para permitir a manutenção de acordo com os requisitos de atualizações da B3. Neste caso, o externo é ExternalContractUpdateTypeCode no arquivo ExternalCodeLists_BVMF.xls



Definição – Catálogo de Mensagens

Data: 08/02/2019

**Empréstimo de Ativos**

4.35		ContractIdentification	CtrctId	[0..1]	+		Unique transaction ID generated by the BM&FBOVESPA to modification contract, renewal contract or early settlement contract.	Identificação única da transação, gerada pela BM&FBOVESPA para a alteração do contrato, renovação do contrato ou liquidação antecipada do contrato.	
4.35.1		AccountServiceTransactionIdentification	AcctSvcTxId	[1..1]	Max35Text	string maxLength = 35 minLength = 1	Unambiguous identification of the transaction.	Identificação inequívoca da transação	
4.36		BuySideIndicator	BuySdInd	[1..1]	YesNoIndicator	boolean	Indicates whether the original contract was generated from an automated session.	Indica se o contrato original foi gerado oriundo de sessão automatizada.	
4.37		OfferingCertificateIndicator	OfferngCertInd	[1..1]	YesNoIndicator	boolean	Indicates whether the offer is of the certified type.	Indica se a oferta doadora é do tipo certificada.	R8
4.38		OriginalContractType	OrgnlCtrctTp	[0..1]	ExternalContractTypeCode	string	Original Contract Type. This field requires an external code list. Those codes and values have been made external spreadsheet files to allow a flexible maintenance according to the updates requirements from BM&FBOVESPA. In this case the external is ExternaContractTypeCode in the file ExternalCodeLists_BVMF.xls.	Tipo do contrato original.  Este campo requer uma lista de código externo. Esses códigos e valores foram feitas em planilhas externas para permitir a manutenção flexível de acordo com os requisitos de atualizações da BM&FBOVESPA. Neste caso o externo é ExternalContractTypeCode no arquivo ExternalCodeLists_BVMF.xls.	R9
4.39		RequestDate	ReqDt	[0..1]	ISODate	date	Date of the renewal, early settlement, change request.	Data da solicitação da renovação de contrato, liquidação antecipada ou alteração de contrato.	



## bvmf.144.01 - OfferNotificationDetails

### Escopo

A mensagem OfferNotificationDetails <bvmf.144.01> é enviada pela B3 ao Participante Doador ou Tomador com notificação de detalhes de oferta inserida.

### Regras

**R1:** A exibição deste campo está condicionada a atuação como Doador.

**R2:** A exibição deste campo está condicionada a atuação como Tomador.

**R3:** Preenchimento deste campo será obrigatório, se for fechamento do tipo tomador ou direto através de uma oferta doadora certificada.

**R4:** Preenchimento obrigatório deverá ser (NÃO).

**R5:** Preenchimento obrigatório deverá ser (SIM).

**R6:** Somente visualizado pelo participante doador executor se não houver participante doador carrying.

**R7:** Somente visualizado pelo participante tomador executor se não houver participante tomador carrying.

**R8:** Este campo deverá ser preenchido apenas na modalidade de negociação eletrônica D+0 e D+1.

**R9:** Somente visualizado em caso de oferta vinculada a negócio (contraoferta).

### Estrutura da Mensagem bvmf.144.01 - OfferNotificationDetails

INDEX	OR	Message Item	Tag	Mult.	Data Type	Data Type Details	Description	Descrição	Regra
1.0	{OR	LenderExecutionInformation	LndrExc tnInf	[1..1]	+		Provides details about the execution lender party identification and account.	Fornecer detalhes sobre a identificação do participante doador executor e conta.	
1.1		PartyIdentification	PtyId	[1..1]	+		Provides details about the party identification.	Fornecer detalhes de identificação do participante.	
1.1.1		ProprietaryIdentification	PrtryId	[1..1]	+		Unique and unambiguous identifier, as assigned to a financial institution using a proprietary identification scheme.	Identificação única atribuída a uma instituição usando um schema de identificação proprietária.	
1.1.1.1		Identification	Id	[1..1]	Max35Text	string maxLength = 35 minLength = 1	Unique and unambiguous identifier, as assigned to a financial institution using a proprietary identification scheme. This field requires an external code list. Those codes and values have been made external spreadsheet files to allow a flexible maintenance according to the	Identificação única como é conhecida uma instituição usando um schema de identificação proprietária.  Este campo requer uma lista de código externo. Esses códigos e valores foram feitos em planilhas externas para permitir	



							updates requirements from B3. In this case the external identification is ExternalRole in the file ExternalCodeLists_BVMF.xls. The identification of the party must be informed in the standard below: Role+PartyIdentification e.g 3-123456, where 3 means TP (Trading Participant).	a manutenção de acordo com os requisitos de atualizações da B3. Neste caso, o externo é ExternalRole no arquivo ExternalCodeLists_BVMF.xls.  A identificação do participante precisa ser informada no padrão abaixo:  Categoria+Identificação do Participante ex: 3-123456, onde 3 significa PNP (Participante de Negociação Pleno).	
1.1.1.2		Issuer	Issr	[1..1]	Max35Text	string maxLength = 35 minLength = 1	Entity that assigns the identification.e.g BM&FBOVESPA. This field should be filled with default value = 40.	Entidade que emitiu a identificação. Ex: BM&FBOVESPA . Este campo deve ser preenchido com o valor default = 40.	
1.1.1.3		SchemeName	SchmeNm	[1..1]	Max35Text	string maxLength = 35 minLength = 1	Identification type code. E.g. CÓDIGO PARTICIPANTE BM&FBOVESPA. This field should be filled with default value = 39.	Código do tipo de documento. Ex: CÓDIGO PARTICIPANTE BM&FBOVESPA. Este campo deve ser preenchido com o valor default = 39.	
1.2		AccountIdentification	AcctId	[1..1]	+		Provides account identification.	Fornecer dados de identificação da conta.	
1.2.1		Proprietary	Prtry	[1..1]	+		Unique identifier for an account. It is assigned by the account servicer using a proprietary identification scheme.	Identificador único para uma conta, usando um schema de identificação proprietária.	
1.2.1.1		Identification	Id	[1..1]	Max35Text	string maxLength = 35 minLength = 1	Number account identification. Unique identification for the account investors. e.g  115 = Account Number	Número de identificação da conta.  Identificação única para a conta do investidor. Ex: 115 = Número da Conta	
2.0	OR}	BorrowerExecutionInformation	BrrwrExctnInf	[1..1]	+		Provides details about the borrower execution party identification and account.	Fornecer detalhes sobre a identificação do participante tomador executor e conta.	
2.1		PartyIdentification	PtyId	[1..1]	+		Provides details about the party identification.	Fornecer detalhes de identificação do participante.	
2.1.1		ProprietaryIdentification	PrtryId	[1..1]	+		Unique and unambiguous identifier, as assigned to a financial institution using a proprietary identification scheme.	Identificação única atribuída a uma instituição usando um schema de identificação proprietária.	
2.1.1.1		Identification	Id	[1..1]	Max35Text	string maxLength = 35 minLength = 1	Unique and unambiguous identifier, as assigned to a financial institution using a proprietary identification scheme. This field requires an external code list. Those codes and values have been made external spreadsheet files to allow a flexible maintenance according to the	Identificação única como é conhecida uma instituição usando um schema de identificação proprietária.  Este campo requer uma lista de código externo. Esses códigos e valores foram feitos em planilhas externas para permitir	



							updates requirements from B3. In this case the external identification is ExternalRole in the file ExternalCodeLists_BVMF.xls. The identification of the party must be informed in the standard below: Role+PartyIdentification e.g 3-123456, where 3 means TP (Trading Participant).	a manutenção de acordo com os requisitos de atualizações da B3. Neste caso, o externo é ExternalRole no arquivo ExternalCodeLists_BVMF.xls.  A identificação do participante precisa ser informada no padrão abaixo:  Categoria+Identificação do Participante ex: 3-123456, onde 3 significa PNP (Participante de Negociação Pleno).	
2.1.1.2		Issuer	Issr	[1..1]	Max35Text	string maxLength = 35 minLength = 1	Entity that assigns the identification.e.g BM&FBOVESPA. This field should be filled with default value = 40.	Entidade que emitiu a identificação. Ex: BM&FBOVESPA . Este campo deve ser preenchido com o valor default = 40.	
2.1.1.3		SchemeName	SchmeNm	[1..1]	Max35Text	string maxLength = 35 minLength = 1	Identification type code. E.g. CÓDIGO PARTICIPANTE BM&FBOVESPA. This field should be filled with default value = 39.	Código do tipo de documento. Ex: CÓDIGO PARTICIPANTE BM&FBOVESPA. Este campo deve ser preenchido com o valor default = 39.	
2.2		AccountIdentification	AcctId	[1..1]	+		Provides account identification.	Fornecer dados de identificação da conta.	
2.2.1		Proprietary	Prtry	[1..1]	+		Unique identifier for an account. It is assigned by the account servicer using a proprietary identification scheme.	Identificador único para uma conta, usando um schema de identificação proprietária.	
2.2.1.1		Identification	Id	[1..1]	Max35Text	string maxLength = 35 minLength = 1	Number account identification. Unique identification for the account investors. e.g  115 = Account Number	Número de identificação da conta.  Identificação única para a conta do investidor. Ex: 115 = Número da Conta	
3.0		LenderCarrying Information	LndrCryglnf	[0..1]	+		Provides details about the lender carrying party information.	Fornecer informações sobre a identificação do participante doador carrying.	R1
3.1		PartyIdentification	PtyId	[1..1]	+		Provides details about the party identification.	Fornecer detalhes de identificação do participante.	
3.1.1		ProprietaryIdentification	PrtryId	[1..1]	+		Unique and unambiguous identifier, as assigned to a financial institution using a proprietary identification scheme.	Identificação única atribuída a uma instituição usando um schema de identificação proprietária.	
3.1.1.1		Identification	Id	[1..1]	Max35Text	string maxLength = 35 minLength = 1	Unique and unambiguous identifier, as assigned to a financial institution using a proprietary identification scheme. This field requires an external code list. Those codes and values have been made external spreadsheet files to allow a flexible maintenance according to the	Identificação única como é conhecida uma instituição usando um schema de identificação proprietária.  Este campo requer uma lista de código externo. Esses códigos e valores foram feitos em planilhas externas para permitir	





							updates requirements from B3. In this case the external identification is ExternalRole in the file ExternalCodeLists_BVMF.xls. The identification of the party must be informed in the standard below: Role+PartyIdentification e.g 3-123456, where 3 means TP (Trading Participant).	a manutenção de acordo com os requisitos de atualizações da B3. Neste caso, o externo é ExternalRole no arquivo ExternalCodeLists_BVMF.xls.  A identificação do participante precisa ser informada no padrão abaixo:  Categoria+Identificação do Participante ex: 3-123456, onde 3 significa PNP (Participante de Negociação Pleno).	
3.1.1.2		Issuer	Issr	[1..1]	Max35Text	string maxLength = 35 minLength = 1	Entity that assigns the identification.e.g BM&FBOVESPA. This field should be filled with default value = 40.	Entidade que emitiu a identificação. Ex: BM&FBOVESPA . Este campo deve ser preenchido com o valor default = 40.	
3.1.1.3		SchemeName	SchmeNm	[1..1]	Max35Text	string maxLength = 35 minLength = 1	Identification type code. E.g. CÓDIGO PARTICIPANTE BM&FBOVESPA. This field should be filled with default value = 39.	Código do tipo de documento. Ex: CÓDIGO PARTICIPANTE BM&FBOVESPA. Este campo deve ser preenchido com o valor default = 39.	
3.2		AccountIdentification	AcctId	[1..1]	+		Provides account identification.	Fornecer dados de identificação da conta.	
3.2.1		Proprietary	Prtry	[1..1]	+		Unique identifier for an account. It is assigned by the account servicer using a proprietary identification scheme.	Identificador único para uma conta, usando um schema de identificação proprietária.	
3.2.1.1		Identification	Id	[1..1]	Max35Text	string maxLength = 35 minLength = 1	Number account identification. Unique identification for the account investors. e.g  115 = Account Number	Número de identificação da conta.  Identificação única para a conta do investidor. Ex:  115 = Número da Conta	
4.0		BorrowerCarryingInformation	BrrwrCrngInf	[0..1]	+		Provides details about the borrower carrying party identification and account.	Fornecer detalhes da identificação do participante tomador carrying e da conta.	R2
4.1		PartyIdentification	PtyId	[1..1]	+		Provides details about the party identification.	Fornecer detalhes de identificação do participante.	
4.1.1		ProprietaryIdentification	PrtryId	[1..1]	+		Unique and unambiguous identifier, as assigned to a financial institution using a proprietary identification scheme.	Identificação única atribuída a uma instituição usando um schema de identificação proprietária.	
4.1.1.1		Identification	Id	[1..1]	Max35Text	string maxLength = 35 minLength = 1	Unique and unambiguous identifier, as assigned to a financial institution using a proprietary identification scheme. This field requires an external code list. Those codes and values have been made external spreadsheet files to allow a flexible maintenance according to the	Identificação única como é conhecida uma instituição usando um schema de identificação proprietária.  Este campo requer uma lista de código externo. Esses códigos e valores foram feitos em planilhas externas para permitir	



							updates requirements from B3. In this case the external identification is ExternalRole in the file ExternalCodeLists_BVMF.xls. The identification of the party must be informed in the standard below: Role+PartyIdentification e.g 3-123456, where 3 means TP (Trading Participant).	a manutenção de acordo com os requisitos de atualizações da B3. Neste caso, o externo é ExternalRole no arquivo ExternalCodeLists_BVMF.xls.  A identificação do participante precisa ser informada no padrão abaixo:  Categoria+Identificação do Participante ex: 3-123456, onde 3 significa PNP (Participante de Negociação Pleno).	
4.1.1.2		Issuer	Issr	[1..1]	Max35Text	string maxLength = 35 minLength = 1	Entity that assigns the identification.e.g BM&FBOVESPA. This field should be filled with default value = 40.	Entidade que emitiu a identificação. Ex: BM&FBOVESPA . Este campo deve ser preenchido com o valor default = 40.	
4.1.1.3		SchemeName	SchmeNm	[1..1]	Max35Text	string maxLength = 35 minLength = 1	Identification type code. E.g. CÓDIGO PARTICIPANTE BM&FBOVESPA. This field should be filled with default value = 39.	Código do tipo de documento. Ex: CÓDIGO PARTICIPANTE BM&FBOVESPA. Este campo deve ser preenchido com o valor default = 39.	
4.2		AccountIdentification	AcctId	[1..1]	+		Provides account identification.	Fornecer dados de identificação da conta.	
4.2.1		Proprietary	Prtry	[1..1]	+		Unique identifier for an account. It is assigned by the account servicer using a proprietary identification scheme.	Identificador único para uma conta, usando um schema de identificação proprietária.	
4.2.1.1		Identification	Id	[1..1]	Max35Text	string maxLength = 35 minLength = 1	Number account identification. Unique identification for the account investors. e.g  115 = Account Number	Número de identificação da conta.  Identificação única para a conta do investidor. Ex: 115 = Número da Conta	
5.0		CustodianLenderInformation	CtdnLndrInf	[0..1]	+		Provides details about the custodian lender party identification and account.	Fornecer detalhes sobre a identificação do custodiante doador e conta.	R1, R6
5.1		PartyIdentification	PtyId	[1..1]	+		Provides details about the party identification.	Fornecer detalhes de identificação do participante.	
5.1.1		ProprietaryIdentification	PrtryId	[1..1]	+		Unique and unambiguous identifier, as assigned to a financial institution using a proprietary identification scheme.	Identificação única atribuída a uma instituição usando um schema de identificação proprietária.	
5.1.1.1		Identification	Id	[1..1]	Max35Text	string maxLength = 35 minLength = 1	Unique and unambiguous identifier, as assigned to a financial institution using a proprietary identification scheme. This field requires an external code list. Those codes and values have been made external spreadsheet files to allow a flexible maintenance according to the updates requirements from B3. In this	Identificação única como é conhecida uma instituição usando um schema de identificação proprietária.  Este campo requer uma lista de código externo. Esses códigos e valores foram feitos em planilhas externas para permitir a manutenção de acordo com os	



							case the external identification is ExternalRole in the file ExternalCodeLists_BVMF.xls. The identification of the party must be informed in the standard below: Role+PartyIdentification e.g 3-123456, where 3 means TP (Trading Participant).	requisitos de atualizações da B3. Neste caso, o externo é ExternalRole no arquivo ExternalCodeLists_BVMF.xls.  A identificação do participante precisa ser informada no padrão abaixo:  Categoria+Identificação do Participante ex: 3-123456, onde 3 significa PNP (Participante de Negociação Pleno).	
5.1.1.2		Issuer	Issr	[1..1]	Max35Text	string maxLength = 35 minLength = 1	Entity that assigns the identification.e.g BM&FBOVESPA. This field should be filled with default value = 40.	Entidade que emitiu a identificação. Ex: BM&FBOVESPA . Este campo deve ser preenchido com o valor default = 40.	
5.1.1.3		SchemeName	SchmeNm	[1..1]	Max35Text	string maxLength = 35 minLength = 1	Identification type code. E.g. CÓDIGO PARTICIPANTE BM&FBOVESPA. This field should be filled with default value = 39.	Código do tipo de documento. Ex: CÓDIGO PARTICIPANTE BM&FBOVESPA. Este campo deve ser preenchido com o valor default = 39.	
5.2		AccountIdentification	AcctId	[1..1]	+		Provides account identification.	Fornecer dados de identificação da conta.	
5.2.1		Proprietary	Prtry	[1..1]	+		Unique identifier for an account. It is assigned by the account servicer using a proprietary identification scheme.	Identificador único para uma conta, usando um schema de identificação proprietária.	
5.2.1.1		Identification	Id	[1..1]	Max35Text	string maxLength = 35 minLength = 1	Number account identification. Unique identification for the account investors. e.g  115 = Account Number	Número de identificação da conta.  Identificação única para a conta do investidor. Ex: 115 = Número da Conta	
6.0		CustodianBorrowerInformation	CtdnBrrwrInf	[0..1]	+		Provides details about the custodian lender party identification and account.	Fornecer detalhes sobre a identificação do custodiante tomador e conta.	R2, R7
6.1		PartyIdentification	PtyId	[1..1]	+		Provides details about the party identification.	Fornecer detalhes de identificação do participante.	
6.1.1		ProprietaryIdentification	PrtryId	[1..1]	+		Unique and unambiguous identifier, as assigned to a financial institution using a proprietary identification scheme.	Identificação única atribuída a uma instituição usando um schema de identificação proprietária.	
6.1.1.1		Identification	Id	[1..1]	Max35Text	string maxLength = 35 minLength = 1	Unique and unambiguous identifier, as assigned to a financial institution using a proprietary identification scheme. This field requires an external code list. Those codes and values have been made external spreadsheet files to allow a flexible maintenance according to the updates requirements from B3. In this case the external identification is	Identificação única como é conhecida uma instituição usando um schema de identificação proprietária.  Este campo requer uma lista de código externo. Esses códigos e valores foram feitos em planilhas externas para permitir a manutenção de acordo com os requisitos de atualizações da B3. Neste	



							ExternalRole in the file ExternalCodeLists_BVMF.xls. The identification of the party must be informed in the standard below: Role+PartyIdentification e.g 3-123456, where 3 means TP (Trading Participant).	caso, o externo é ExternalRole no arquivo ExternalCodeLists_BVMF.xls.  A identificação do participante precisa ser informada no padrão abaixo:  Categoria+Identificação do Participante ex: 3-123456, onde 3 significa PNP (Participante de Negociação Pleno).	
6.1.1.2		Issuer	Issr	[1..1]	Max35Text	string maxLength = 35 minLength = 1	Entity that assigns the identification.e.g BM&FBOVESPA. This field should be filled with default value = 40.	Entidade que emitiu a identificação. Ex: BM&FBOVESPA . Este campo deve ser preenchido com o valor default = 40.	
6.1.1.3		SchemeName	SchmeNm	[1..1]	Max35Text	string maxLength = 35 minLength = 1	Identification type code. E.g CÓDIGO PARTICIPANTE BM&FBOVESPA. This field should be filled with default value = 39.	Código do tipo de documento. Ex: CÓDIGO PARTICIPANTE BM&FBOVESPA. Este campo deve ser preenchido com o valor default = 39.	
6.2		AccountIdentification	AcctId	[1..1]	+		Provides account identification.	Fornecer dados de identificação da conta.	
6.2.1		Proprietary	Prtry	[1..1]	+		Unique identifier for an account. It is assigned by the account servicer using a proprietary identification scheme.	Identificador único para uma conta, usando um schema de identificação proprietária.	
6.2.1.1		Identification	Id	[1..1]	Max35Text	string maxLength = 35 minLength = 1	Number account identification. Unique identification for the account investors. e.g  115 = Account Number	Número de identificação da conta.  Identificação única para a conta do investidor. Ex: 115 = Número da Conta	
7.0		LenderTradeParticipantIdentification	LndrTradePtcptld	[0..1]	+		Trade Lender Participant Code	Código do Participante de Negociação Doador.	R1
7.1		Proprietary	Prtry	[1..1]	+		Unique and unambiguous identifier, as assigned to an organisation using a proprietary identification scheme.	Identificação única como é conhecida uma instituição usando um schema de identificação proprietária.	
7.1.1		Identification	Id	[1..1]	Max35Text	string maxLength = 35 minLength = 1	Trade Lender Participant Code Identification.	Identificação do Código do Participante de Negociação Doador.	
8.0		BorrowerTradeParticipantIdentification	BrrwrTradePtcptld	[0..1]	+		Trade Borrower Participant Code.	Código do Participante de Negociação Tomador.	R2
8.1		Proprietary	Prtry	[1..1]	+		Unique and unambiguous identifier, as assigned to an organisation using a proprietary identification scheme.	Identificação única como é conhecida uma instituição usando um schema de identificação proprietária.	



8.1.1		Identification	Id	[1..1]	Max35Text	string maxLength = 35 minLength = 1	Trade Borrower Participant Code Identification.	Identificação do Código do Participante de Negociação Tomador.	
9.0		SecuritiesLendingIdentification	ScitiesLndgld	[1..1]	+		Offer details of the participant.	Detalhes da oferta do participante.	
9.1		UnderlyingFinancialInstrumentIdentification	UndrlygFinInstrmld	[1..1]	+		Provides underlying financial instrument identification.	Informação de identificação do instrumento financeiro subjacente.	
9.1.1		OtherIdentification	Othrlid	[1..1]	+		Identification of a security by proprietary or domestic identification scheme.	Identificação proprietária de um instrumento.	
9.1.1.1		Identification	Id	[1..1]	Max35Text	string maxLength = 35 minLength = 1	Unique numeric code used to identify the instrument in the B3 trading environment.	Código numérico único usado para identificar o instrumento dentro do ambiente de negociação B3.	
9.1.1.2		Type	Tp	[1..1]	+		Identification type.	Tipo da identificação.	
9.1.1.2.1		Proprietary	Prtry	[1..1]	Max35Text	string maxLength = 35 minLength = 1	Unique and unambiguous identification source using a proprietary identification scheme. Valid Values: 8. (Security source).	Identificação única e inequívoca usando um esquema de identificação proprietária. Valores válidos 8. (Security source).	
9.1.2		PlaceOfListing	PlcOfLstg	[1..1]	+		Market on which the security is listed.	Mercado em que o instrumento está listado.	
9.1.2.1		MarketIdentifierCode	MktldrCd	[1..1]	MICIdentifier	string pattern = [A-Z0-9]{4,4}	Market Identifier Code. Identification of the exchange as stipulated in the ISO 10383 standard "Codes for exchanges and market identifications". This tag is optional and if no Securities Exchange is provided - it is assumed to be a B3 instrument. Default Value = "BVMF" (SecurityExchange)	Código identificador da bolsa em que o instrumento está listado. Identificação do mercado financeiro, conforme estipulado na norma ISO 10383 . Default = "BVMF".	
9.2		UnderlyingFinancialInstrumentAttributes	UndrlygFinInstrmAttrbts	[1..1]	+		Elements characterising a underlying financial instrument.	Característica do instrumento financeiro subjacente.	
9.2.1		ISIN	ISIN	[1..1]	ISINIdentifier	string pattern = [A-Z0-9]{12,12}	International Securities Identification Number (ISIN). A numbering system designed by the United Nation's International Organisation for Standardisation (ISO). The ISIN is composed of a 2-character prefix representing the country of issue, followed by the national security number (if one exists), and a check digit. Each country has a national numbering agency	INTERNATIONAL SECURITIES IDENTIFICATION NUMBER – É uma padronização internacional na codificação de títulos financeiros, atribuindo a cada ativo um código único de identificação. O código para os títulos e valores mobiliários brasileiros apresenta a estrutura BR AAAA BBB CC 7, onde:  a) os dois primeiros caracteres (BR)	



							that assigns ISIN numbers for securities in that country.	identificam o código do BRASIL;  b) os quatro caracteres (AAAA) são alfanuméricos e identificam o emissor;  c) os três caracteres (BBB) são alfanuméricos e identificam o tipo de ativo, podendo ter sequência automática na segunda posição (sequência 1) e na terceira posição (sequência 2) ou não ter qualquer sequência;  d) os dois caracteres (CC) são alfanuméricos e identificam a espécie, quando se tratar de ações, ou representam uma sequência automática, para identificar cada emissão de título e valor mobiliário, quando se tratar de outras categorias; e  e) o último caractere (7) é o dígito de controle.	
9.2.2		DistributionIdentification	Dstrbtlnld	[1..1]	int	int	Distribution code of the instrument Code that identifies the asset version. The pair "ISIN" + "Distribution Identification" is required for instruments that have a depository, such as stocks and gold. There is no distribution for derivatives.	Código de distribuição do papel  Este código identifica a versão do ativo.  O par "ISIN" + "Código de Distribuição" é necessário para instrumentos que têm depositária, como ações e ouro.  Não há distribuição de derivativos.	
9.3		SideLenderBorrower	SdLndrBrrwr	[1..1]	ExternalSideLenderBorrowerCode	int	Side lender or borrower of position. This field requires a list of external code. These codes and values were made in external spreadsheets to enable flexible maintenance in accordance with the requirements of the BM&FBOVESPA updates. In this case the external file is in ExternalSideLenderBorrowerCode ExternalCodeLists_BVMF.xls	Lado tomador ou doador da posição.  Este campo requer uma lista de código externo. Esses códigos e valores foram feitos em planilhas externas para permitir a manutenção de acordo com os requisitos de atualizações da BM&FBOVESPA. Neste caso o externo é	



								ExternalSideLenderBorrowerCode no arquivo ExternalCodeLists_BVMF.xls.	
9.4		OfferingNumber	OfferingNb	[1..1]	Number	int fractionDigits = 0 totalDigits = 18	It indicates the original offering code.	Código da oferta.	
9.5		OfferingCertificateIndicator	OfferingCertInd	[1..1]	YesNoIndicator	boolean	Offering certificate indicator.	Indicador de oferta certificada.	R1
9.6		OfferingStatus	OfferingSts	[1..1]	ExternalOfferingStatusCode	int	Offering Status. This field requires a list of external code. These codes and values were made in external spreadsheets to enable flexible maintenance in accordance with the requirements of the BM&FBOVESPA updates. In this case the external file is ExternalOfferingStatusCode in ExternalCodeLists_BVMF.xls	Situação da oferta.  Este campo requer uma lista de código externo. Esses códigos e valores foram feitos em planilhas externas para permitir a manutenção de acordo com os requisitos de atualizações da BM&FBOVESPA. Neste caso o externo é ExternalOfferingStatusCode no arquivo ExternalCodeLists_BVMF.xls.	
9.7		SecuritiesFinancingTradIdentification	SecuritiesFinancingTradId	[0..1]	Max35Text	string maxLength = 35 minLength = 1	Contract number.	Identificação do negócio de empréstimo de ativos.	
9.8		ContractStatusCode	ContractStsCd	[0..1]	Max10Text	string maxLength = 10 minLength = 1	The purpose of this field is to keep the participants updated on the status (Approval, Rejection and Pending Approval) of the transaction. This field requires an external code list. Those codes and values have been made external spreadsheet files to allow a flexible maintenance according to the updates requirements from B3. In this case the external identification is ExternalContractStatusCode in the file ExternalCodeLists_BVMF.xls.	O objetivo deste campo é manter os participantes atualizados sobre o status (aprovação, rejeição e aprovação pendente) da transação. Este campo requer uma lista de código externo. Esses códigos e valores foram feitos em planilhas externas para permitir a manutenção de acordo com os requisitos de atualizações da B3. Neste caso, o externo é ExternalContractStatusCode no arquivo ExternalCodeLists_BVMF.xls.	R9
9.9		PaymentType	PaymentTp	[1..1]	ExternalPaymentTypeCode	int	Specifies how the transaction is to be settled. This field requires a list of external code. These codes and values were made in external spreadsheets to enable flexible maintenance in accordance with the requirements of the B3 updates. In this case the external file is in ExternalPaymentTypeCode ExternalCodeLists_BVMF.xls	Este atributo identifica a forma de liquidação do negócio.  Este campo requer uma lista de código externo. Esses códigos e valores foram feitos em planilhas externas para permitir a manutenção de acordo com os requisitos de atualizações da B3. Neste caso o externo é	



								ExternalPaymentTypeCode no arquivo ExternalCodeLists_BVMF.xls.	
9.10		DaysToSettlement	DaysToSttlm	[0..1]	Max4Text	string maxLength = 4 minLength = 1	Indicates number of days to settlement.	Prazo em dias para liquidação.	R8
9.11		InitialQuantity	InitlQty	[1..1]	DecimalNumber	decimal fractionDigits = 17 totalDigits = 18	Initial quantity.	Quantidade inicial do contrato.	
9.12		OfferRate	OfferRate	[1..1]	+		Offer rate.	Taxa da oferta.	
9.12.1		Rate	Rate	[1..1]	PercentageRate	decimal fractionDigits = 10 totalDigits = 11	Value is expressed as a rate.	Valor expresso como uma taxa	
9.13		SubAccount	SubAcct	[1..1]	Max5Text	string maxLength = 5 minLength = 1	Sub account identification.	Identificação da carteira na depositária	R3
9.14		MinimumDateForCallback	MinDtForCallBck	[1..1]	ISODate	date	This is the minimum date at which the borrower is not allowed to give back the securities. Additionally this date represents the minimum date when the lender can ask for early settlement and for both sides (lender/borrower) make a renewal request.	Esta é a data mínima (Carência) em que o participante tomador é obrigado a permanecer com o contrato de empréstimo de título aluguel de ativos. A data de carência também é a data mínima para o doador pedir liquidação antecipada e para ambos os lados solicitarem uma renovação.	
9.15		ExpiryDate	XpryDt	[1..1]	ISODate	date	Expiration date of the offer.	Data de validade da oferta.	
9.16		ClosePartyIdentification	ClsPtyId	[0..1]	+		Provides details about the close party identification.	Fornecer detalhes da identificação do Participante de Negociação ou Participante de Liquidação para fechar o negócio (oferta direcionada).	
9.16.1		ProprietaryIdentification	PrtryId	[1..1]	+		Unique and unambiguous identifier, as assigned to a financial institution using a proprietary identification scheme.	Identificação única atribuída a uma instituição usando um schema de identificação proprietária.	
9.16.1.1		Identification	Id	[1..1]	Max35Text	string maxLength = 35 minLength = 1	Unique and unambiguous identifier, as assigned to a financial institution using a proprietary identification scheme. This field requires an external code list. Those codes and values have been made external spreadsheet files to allow a flexible maintenance according to the updates requirements from B3. In this case the external identification is	Identificação única como é conhecida uma instituição usando um schema de identificação proprietária.  Este campo requer uma lista de código externo. Esses códigos e valores foram feitos em planilhas externas para permitir a manutenção de acordo com os requisitos de atualizações da B3. Neste	





Definição – Catálogo de Mensagens

Data: 08/02/2019

**Empréstimo de Ativos**

							ExternalRole in the file ExternalCodeLists_BVMF.xls. The identification of the party must be informed in the standard below: Role+PartyIdentification e.g 3-123456, where 3 means TP (Trading Participant).	caso, o externo é ExternalRole no arquivo ExternalCodeLists_BVMF.xls.  A identificação do participante precisa ser informada no padrão abaixo:  Categoria+Identificação do Participante ex: 3-123456, onde 3 significa PNP (Participante de Negociação Pleno).	
9.16.1.2		Issuer	Issr	[1..1]	Max35Text	string maxLength = 35 minLength = 1	Entity that assigns the identification.e.g BM&FBOVESPA. This field should be filled with default value = 40.	Entidade que emitiu a identificação. Ex: BM&FBOVESPA . Este campo deve ser preenchido com o valor default = 40.	
9.16.1.3		SchemeName	SchmeNm	[1..1]	Max35Text	string maxLength = 35 minLength = 1	Identification type code. E.g. CÓDIGO PARTICIPANTE BM&FBOVESPA. This field should be filled with default value = 39.	Código do tipo de documento. Ex: CÓDIGO PARTICIPANTE BM&FBOVESPA. Este campo deve ser preenchido com o valor default = 39.	
9.17		AnonymityIndicator	AnmtyInd	[1..1]	YesNoIndicator	boolean	Anonymous contract indicator.	Indicador de contrato anônimo.	R4
9.18		EarlyClosingIndicator	EarlyClsgInd	[1..1]	YesNoIndicator	boolean	It indicates whether the contract can or can not be settled before the expiry date.	Indica se o contrato pode ou não ser liquidado antecipadamente.	R5
9.19		TenderOfferEarlySettlementIndicator	TndrOfferEarlySttlmInd	[1..1]	YesNoIndicator	boolean	Indicator of early settlement in the case of Tender Offer.	Indicador de liquidação antecipada em caso de OPA.	R5
9.20		NonStandardIndicator	NonStdInd	[1..1]	YesNoIndicator	boolean	Indicator used to inform that the included offer will have a different flow from the closing of the transaction moment.	Indicador utilizado para informar que a oferta inserida terá fluxo diferenciado no momento do fechamento do pré-contrato.	R4
9.21		BuySideIndicator	BuySdInd	[1..1]	YesNoIndicator	boolean	Indicates whether the original contract was generated from an automated session.	Indica se o contrato original foi gerado oriundo de sessão automatizada.	